

В 64
К-52023

ВИКЕНТИЙ ВОЛКОВ

МАТЬ-КОРМИЛИЦА – ЗЕМЛЯ

Сельские хозяйства
Канашского района
Чувашской Республики:

- СХПК им. Кирова
- «Россия» - «Труд»
- колхоз «Радуга»
- ЗАО-ООО «Пинер»
- фермерские хозяйства
на рубеже XX-XXI веков





к-052023

ВОЗВРАТИТЕ КНИГУ НЕ ПОЗЖЕ
обозначенного здесь срока

М т 3 3835 Т 5000 1989г

**СЛАВНЫМ ТРУЖЕНИКАМ
СЕЛЬХОЗКООПЕРАТИВОВ
им. Кирова
«Россия»—«Труд», «Радуга»,
ЗАО-ООО «Пинер»,
фермерским хозяйствам,
их талантливым руководителям
и организаторам**

ПОСВЯЩАЕТСЯ

И звезды маняты, маняты.
И рожь в полях шумит,
Пыльцой пыля.
И спит Земля в своем земном тумане,
Понятная
И близкая Земля.
И мне понятен
Звонкий шум колосьев,
Близки
В лунах вздремнувшие цветы.
И все они меня остаются просят
В краю земной
И вековой красоты.

Георгий Ефимов,
народный поэт Чувашии

Обязат. экз.

К65.632

В67

Викентий ВОЛКОВ

МАТЬ-КОРМИЛИЦА — ЗЕМЛЯ

Сельские хозяйства
Канашского района
Чувашской Республики:

- СХПК им. Кирова,
- «Россия» — «Труд»,
- колхоз «Радуга»,
- ЗАО-ООО «Пинер»,
- Фермерские хозяйства

на рубеже XX—XXI веков

Чебоксары
«Новое Время»
2009

65.9(2РОС.Чув)321.8(-5Кам)

УДК 631.1

ББК 65.321.8

В 67

К65.632.18(-5Кам)

В 67 Волков В.М.

Мать-кормилица — земля. Сельские хозяйства Канашского района Чувашской Республики на рубеже XX—XXI веков. — Чебоксары: «Новое Время», 2009. — 348 с.

В книге «Мать-кормилица — земля» на основе архивного, фото- и документального материала рассказано о процессах, происходящих под влиянием демократических преобразований в стране, в колхозно-кооперативных хозяйствах им.Кирова, «Россия» — «Труд», «Радуга», ЗАО-ООО «Пинер», в фермерских хозяйствах Канашского района Чувашской Республики на рубеже XX—XXI вв.

К-50 023
НАЦИОНАЛЬНАЯ
БИБЛИОТЕКА
ЧУВАШСКОЙ РЕСПУБЛИКИ

ПРОВЕРЕНО
20 10



Автор книги Викентий Михайлович Волков родился и вырос в селе Шибылги Канашского района Чувашской АССР. После окончания Шибылгинской семилетней, затем Шихазанской средней школ более года работал учителем физкультуры в Шибылгинской средней школе.

Отслужив срок армейской службы в пограничных войсках, вернулся в родную школу.

Окончив историко-филологический факультет ЧГПИ им. И.Я. Яковлева, посвятил себя обучению и воспитанию детей: преподавал историю и обществоведение, работал военруком, директором, заместителем директора школы по учебно-воспитательной работе.

Труд его отмечен Почетными грамотами отдела образования Канашского района, Почетными грамотами Чувашского обкома КПСС и Совета Министров Чувашской АССР, Почетной грамотой государственного комитета СССР по статистике, Почетной грамотой Министерства образования Чувашской Республики, Министерства охраны окружающей среды Чувашской Республики, Государственного комитета Чувашской Республики по лесному хозяйству. В 1970 году награжден медалью «За доблестный труд. В ознаменовании 100-летия со дня рождения В.И. Ленина», в 1984 году — медалью «Ветеран труда».

Краевед. Исследует историю селений Шибылгинского поселения, школы, колхозно-кооперативного хозяйства. Автор книг «Подвиг шибылгинцев бессмертен», «История Шибылгинской средней школы», «Очерки истории села Шибылги», «Мать-кормилица — земля».

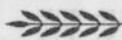

ПРЕДИСЛОВИЕ

Решением комиссии по оборудованию музея изучалась история села, школы, колхоза, уточняли списки знатных людей села, участников Великой Отечественной войны, принимавших участие в войне в Афганистане и Чечне.

Годами велась поисково-исследовательская работа. Она продолжалась и тогда, когда в апреле 1991 года вновь образовался Шибьлгинский сельский Совет, а в ноябре 1991 года — колхоз «Россия», преобразованный в СХПК «Россия», затем — в СХПК «Труд», руководителей которых вопросы оборудования музея не интересовали: ни на исследовательские работы, ни на публикации книг финансовую помощь не оказывали.

В ходе поисково-исследовательской работы выявились годы основания селений Шибьлги, Новых Пинер, Малой Андреевки, Дмитриевки, Калиновки, Атнашево, Шихазаны, Сиделево, Маткасы, установлены годы открытия школ в Канашском районе, уточнены годы образования колхозно-кооперативных хозяйств.

Поисково-исследовательская работа позволила отметить:
— в 1996 году — 350-летие основания селений Шибьлги, М. Андреевки, Н. Пинер, в 2006 году — 360-летие;

— в 1996 году — 100-летие начала работы Шибьлгинского земского начального училища, в 2006 году — 110-летие.

Опубликовав книги, представилась возможность отчитаться о проделанной поисково-исследовательской работе:

— «Подвиг шибьлгинцев бессмертен» — к 60-летию победы советского народа в Великой Отечественной войне, в 2005 году;

— «История Шибьлгинской средней школы» — к 110-летию начала работы Шибьлгинского земского начального училища, в 2005 году;

— «Очерки истории села Шибьлги» — к 360-летию основания села Шибьлги, в 2006 году.

— «Мать-кормилица — земля» к 50-летию образования укрупненного колхоза им. Кирова (ныне СХПК им. С.М.Кирова), к 65-летию победы советского народа в Великой Отечественной войне.



В начале 30-х годов прошлого века, чтобы изжить убогую и тяжелую жизнь крестьянина-единоличника, обеспечить себе достойную жизнь крестьяне, объединив и обобществив свои основные средства производства, образовали колхозно-кооперативные хозяйства.

Укрупнения колхозов в конце 50-х годов создали благоприятные условия для более рационального использования трудовых ресурсов и сельскохозяйственной техники, сокращение непроизводительных затрат, строительства производственных, культурно-бытовых и жилищных зданий и сооружений в колхозах.

В соответствии с Законом РСФСР «О предприятиях и предпринимательской деятельности» в начале 90-х годов прошлого века колхозы и совхозы были реорганизованы в сельскохозяйственные производственные кооперативы, коллективные предприятия, товарищества с ограниченной ответственностью, акционерные общества.

С 1980 возглавляет колхоз им. Кирова, с 1992 года — сельскохозяйственный производственный кооператив им. Кирова заслуженный работник сельского хозяйства Чувашской Республики Андреев Николай Степанович.

Эта книга о тружениках села, посвятивших себя производству сельскохозяйственной продукции сельскохозяйственного производственного кооператива «Труд», сельскохозяйственного производственного кооператива им. Кирова, ЗАО-ООО «Пинер», фермерского хозяйства Денисова.

Она составлена на основе материалов исследовательской работы в архивах, представленных сельскохозяйственными предприятиями фотодокументального материала. Очерки-статьи, документальный материал, помещенные в книгу, поведают читателю о событиях минувших лет, о людях, ушедших в историю, с позиции самих участников, либо очевидцев — освобождают автора от простого их пересказа.

Выражаю сердечную благодарность всем, оказавшим действенную помощь в составлении и издании этой книги.

В. М. Волков

**ИЖАЗАНСКИЙ СЕЛЬСКИЙ СОВЕТ НАРОДНЫХ ДЕПУТАТОВ КАНАВСКОГО
РАЙОНА ЧАССР
Р Е Ш Е Н И Е**

16 октября 1987 года.

О создании комиссии по оборудова-
нию музея в с. Имомлы

Исполком сельского Совета народных депутатов

Р Е Ш А Е Т :

1. Создать комиссию для оборудования Имомлыгского сельского
музея в составе:

1. Волкова Викентия Михайловича—председатель комиссии
2. Игнатьева Василия Игнатьевича— предс. сельсовета
3. Александрова Юрия Ивеновичя—депутата
4. Ильина Фомы Ильича—председателя Совета ветеранов
5. Михайлова Михаила Михайловича—учителя средней школы

Председатель исполкома
Ижазанского сельского Совета
народных депутатов

В. Кузьмин

Секретарь исполкома
Ижазанского сельского Совета
народных депутатов

В. Сомина

С. С. Ф. С. Р.

Министерство Просвещения

Чувашской АССР

К а н а ш

Министерство просвещения

Народный учитель

К а н а ш

Чувашской АССР

И. И. Волков 1989г.

Лб 15

Канаш, Чувашской АССР

В ЧУВАШСКИЙ РЕСПУБЛИКАНСКИЙ
ЦЕНТРАЛЬНЫЙ АРХИВ

КАНАШСКИЙ РАЙОННЫЙ ОТДЕЛ
НАРОДНОГО ОБРАЗОВАНИЯ ЧУВ. АССР

Просит допустить к работе в Чувашском центральном республиканском архиве с целью изучения документов по созданию школьного историко-краеведческого музея учителя истории Шибылгинской средней школы Канашского района Чувашской АССР Волкова Викентия Михайловича.

Зав. Канашским РОНО *И. Н. Губанов*

/И. Н. Губанов/

...отвественности...
...СССР...
...ОКТИЯ...
...пору...
...В...
...Ш...
...Ш...
...для...
...общ...
...тех...
...обуч...
...обла...
...19...

Центральному Государственному архиву
Чувашской ССР

Дирекция Шибылгинской средней
школы Канашского района

Просит разрешить доступ к архивным документам учителя истории Шибылгинской средней школы Волкова Викентия Михайловича с целью изучения и создания истории Шибылгинской средней школы в связи со 100 - летием школы.



Директор школы: *Гурьев* / Гурьев А. Г. /

Военному комиссару ОБК г. Канаша
полковнику РЫБАКОВУ В.Н.

№ 06.01.2000 от 27

Шиблтинская сельская администрация Канашского района Чувашской Республики просит для создания музея боевой и трудовой славы села Шиблги помочь в уточнении участия в Великой Отечественной войне граждан села Шиблги по прилагаемому списку.

Вр. И. О. главы Шиблтинской сельской
администрации Канашского района
Чувашской Республики:  М. Антонов

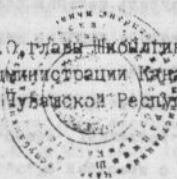

№ 4

осада канаша



17.4.2000 г.

Адрес:

142100

Г. Подольск

Московской области

Центральный архив Министерства обороны Российской Федерации

дочьянку центрального архива МО РФ
д

Чувашская Республика
Канашский район
Д. Ялсулах
Производство кооператива

Сельскохозяйственный
производственный кооператив
"ТРУД" Канашского района
Чувашской Республики
15 марта 2001 г.

№ _____
429314 с. Шиблыги

Президиум СХПК "Труд" Канашского района

Чувашской Республики на основании решения собрания
членов производственного кооператива 7 марта 2001 го-
да об издании книги истории села Шиблыги поручает
гражданину с.Шиблыги, ветерану педагогического труда
Ведкову Викентию Михайловичу, паспорт серии 111-Р1
№ 538144, выданный Канашским ГОВД 27 декабря 1978 го-
да, изучить историю села Шиблыги и СХПК "ТРУД" и под-
готовить к изданию книги "Шиблыги в прошлом, настоя-
щем, завтра".

Президиум СХПК "Труд" обращается к руководителям
государственных, общественных организаций, к частным
лицам с просьбой оказать помощь Ведкову В.М. в изу-
чении истории села Шиблыги и СХПК "Труд".

Председатель президиума
СХПК "Труд" Канашского района
Чувашской Республики



Павлов В.И.

Секретарь

Павлов Р.В.



Чувашская Республика

Канаш районичи

Эвтрилль ял
администрацие

Шибьгиинская
сельская администрация
Канашского района

Чувашской Республики
429314 с. Шибьги

тел. № 664-7-54 664-7-1.

от 15.01.2002 г.

На № _____

Шибьгиинская сельская администрация
Канашского района Чувашской Республики
порукает гражданину с. Шибьги, члену
Совета ветеранов войны и труда, рабочей
группы по подготовке книги Памяти и члену
комиссии по созданию музея села Шибьги
Волкову Викентию Михайловичу, 1938г.р.,
паспорт серии 4702 №767891, выданный Канашским
РОВД, 30ноября 2002года, изучать историю

села Шибьги и подготовить к изданию книга "Шибьги в про-
шлом, сегодня, завтра", книгу Памяти села Шибьги.

Шибьгиинская сельская администрация Канашского района
Чувашской Республики обращается к руководителям государственных
и общественных организаций, к частным лицам с просьбой ока-
зать помощь Волкову В.М. в изучения истории села.



Глава Шибьгиинской
Администрации Канашского
Зувашской Республики:  Софронов В.В.



ИЗ ИСТОРИИ НАШИХ ПРЕДКОВ

Деревни до середины XIX века

Курная изба

В те годы, когда переселялись в «дикое поле» и образовались новые селения, здесь простирались сплошные леса. На избранном или отведенном месте раскорчевывали участок леса и ставили избу без сеней размером 6х8 аршин (1 аршин — 0,7112 метра — 71, 12 сантиметра), высота сруба обычно составляла 12—13 венков осиновых или липовых бревен. Избы ставились без фундамента, лишь под углы сруба клали дубовые плахи, поэтому нижние венцы, лежащие на земле, через 7—8 лет загнивали, и изба постепенно оседала — уходила в землю. Одно небольшое окошко, чтобы вор не пролез, затягивалось бычьим пузырем. Поэтому даже при ярком солнце днем в избе всегда бывало темно. Окошко не имело двойной рамы. Для удержания тепла на ночь снаружи закрывали ставнями из досок, затыкали соломенной матой. Избы и другие постройки крыли соломой, липовой корой.

Избы не имели какой-либо внутренней и внешней отделки, состояли из одной комнаты без перегородок. Дверь избы была низкой, одностворчатой, обязательно открывалась вовнутрь, закрывалась изнутри засовом.

Всю правую часть избы от двери занимала печка из сырых глиняных кирпичей и булыжника без дымовой трубы.

Каждая изба зимой «курилась» не менее двух раз в сутки и была по-настоящему черная. Во время топки изба наполнялась дымом, чрезвычайно вредным не только для глаз, но и для всего организма. Дым стоял в избе, не успевая выходить через открытую настежь дверь и специально для этой цели устроенные отверстия в стене (тене). Стены, потолок блестели от многолетней копоти, сажи, а запахом дыма были пропитаны и внутренность избы, и одежда, и пища, и сами люди.



Вдоль передней стены перед печкой устанавливались широкие нары, которые днем служили вместо скамейки, а ночью для сна вместо кровати. Под нарами хранили разный скарб и припасы. Вдоль боковой стены — длинные скамейки (сак). Местом для сна детей и стариков служили печная лежанка и полаты, устанавливаемые под потолком на задней стене в виде широкой полки.

Для хранения картофеля, овощей и других продуктов под полом избы устраивалось подполье глубиной до двух метров, а скоропортящиеся молочные продукты, мясо, пиво хранили в погребе, который, как правило устраивали под навесом.

В избе зимой держали телят, ягнят и козлят, доили корову, здесь же пряли, ткали, плели лапти, чинили сбрую. В избе воздух был спертым, душным и взрослые, и дети дышали тем же воздухом, каким дышали ягнята, телята и козлята. Все это создавало антисанитарное состояние жилища и приводило к тому, что в любой избе было много вредных насекомых: клопов, блох, тараканов, мух.



Сыновья ставили себе избу вокруг отцовского дома гнездом...



КРЕСТЬЯНСКАЯ УСАДЬБА

Крепкие хозяева, в отличие от бедняцких, кроме избы с сениями во дворе имели еще задний дом, 2—3 амбара, погреб, лачугу (лаф, летняя кухня), конюшню, хлев для коровы, телят и овец, навесы для саней, телег, дровяник. За постройками находился сад, огород, огороженные плетнем, ток (анкарти) для хранения необмолоченного хлеба с мякинником.

У бедняков же, кроме курной избы с открытым навесом, вместо сений обычно бывали небольшой амбар, помещение для овец и кур.

У более зажиточных хозяев обязательным атрибутом самостоятельности были широкие ворота. У бедных вместо ворот делалась изгородь из горизонтально сложенных и в нужное время вынимающихся жердей (сил хапха).

Для хранения зерна, муки, крупы, одежды и другого различного имущества старались иметь клеть из деревянного сруба. С клетью связаны семейные обряды и обычаи. Так, невеста от жениха пряталась в клетки, здесь же проходила первая брачная ночь. Эта традиция не нарушалась даже в самые сильные морозы.

2—3, иногда и больше семей имели одну баню. Баню строили на берегу реки, в конце 19 века бани начали ставить в 40—50 метрах от усадьбы. Бани служили важным средством предупреждения и лечения многих болезней. Здесь же прожаривали нижнее белье и верхнюю одежду, развешивая на шестах вдоль стены, что помогало уничтожать насекомых, переносчиков болезней.

С утра в пятницу начинали топить бани, парни и девушки носили воду. В этот день вся деревня мылась в бане. Старшее поколение упорно прививало детям тягу к паренью березовыми вениками. После паренья, притом неоднократно, сразу окатывались холодной водой.

Бани использовались и как место посиделок, где при свете лучины в осенние ночи девушки пряли, вязали, занимались шитьем.

Для приготовления пищи брали воду из ручейка. В середине 19 века стали копать шахтные колодцы. Для доставания



воды из колодца использовали журавли, к которому привязывали шест с природным крючком, за который зацеплялась деревянная бадья.

За более чем за трехсотлетний период деревни претерпели изменения не только в своем расположении, но и в планировке. До середины 19 века улиц в сегодняшнем представлении не было и в помине. Обзаведясь семьей, сыновья ставили избу вокруг отцовского дома гнездом: одна — спереди, другие — сзади или рядом, кто какое место выбрал, затем все гнездо огораживали общим тыном, плетнем. Лишь во второй половине 19 века удельное ведомство стало решительно внедрять во всех удельных деревнях уличную планировку. Для каждой деревни составлены схемы с прямыми улицами и переулками с двухсторонними или односторонними кварталами и четырехугольными приусадебными участками. В те же годы в наших деревнях стали складывать печи с дымовой трубой.

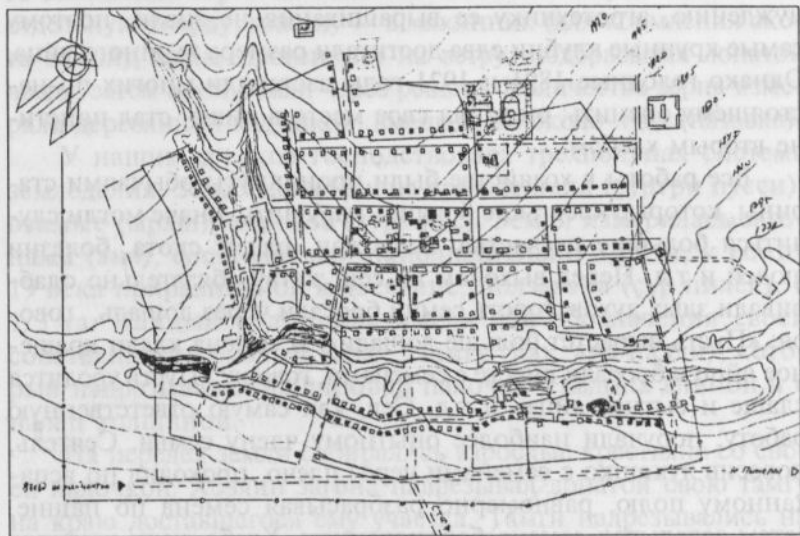

План-схема села Шиблыги

K-52023

НАЦИОНАЛЬНАЯ
БИБЛИОТЕКА
ЧУВАШСКОЙ РЕСПУБЛИКИ



СЕЛЬСКОЕ ХОЗЯЙСТВО В ПРОШЛОМ

За многие сотни лет у крестьян сложились определенные традиции, обычаи ведения хозяйства, сроки обработки почвы, сева, уборки урожая. Время наступления сева безошибочно определяли по различным признакам и приметам: грачи сели в гнезда — через неделю можно сеять, скворцы выводят птенцов — сей овес, ласточка прилетела — можно сеять горох и т.д. Под озимь паровое поле пахали во время Петрова дня (12 июля по новому стилю), до этого здесь пасли скот. После жатвы скот пасли на жнивье. Под яровые землю пахали только весной.

У крестьян был многолетний опыт и практика выращивать озимую рожь, из яровых — овес, полбу, проса, гречиху, ячмень, чечевицу, горох, коноплю, лен, из овощей — репу, огурцы, лук. Конопле и льну уделялось особое внимание, ибо они давали волокно, одевали людей, обеспечивали дешевым растительным маслом. Картофель начали высаживать лишь во второй половине 19 века. Сажали неохотно, только по принуждению, агротехнику ее выращивания не знали, поэтому самые крупные клубни едва достигали размера куриного яйца. Однако голодные 1891 и 1921 годы заставили многих по-настоящему оценить: он занял свое место в пище, стал поистине вторым хлебом.

Все работы в хозяйстве были проникнуты обычаями старины, которые крестьяне боялись нарушить, иначе могли случиться большие несчастья: неурожай, падеж скота, болезни людей и т.д. Перед выходом на сев, жатву обязательно одабривали злых духов: горсть семян бросали через лошадь, говоря: «Пусть вырастет больше лошади». В семена клали крашеное яйцо и бросали вместе с семенами, говоря: «Пусть уродится слаще и сытнее яйца» и т.д. Сев, как самую ответственную работу, поручали наиболее опытному члену семьи. Сеятель, повесив лукошко с семенами через плечо, проходил по вспаханному полю, равномерно разбрасывая семена по пашне, затем заделывал семена боронованием. Хлеба жали вручную серпом, а горох и чечевицу дергали, косы употреблялись в основном для сенокоса. Начинать жатву поручали одному из уважаемых в деревне людей. Считалось, если жатву начнет человек упрямый, то работа в этом году будет неудачной. Сжа-



тый хлеб вязали в снопы, складывали зигзагом или кучками по пять штук для сушки. К вечеру всей семьей снопы сносили и складывали в коны (сёмел, сурат) до 50—60 или 120 снопов. В этих копнах снопы оставались до конца жатвы, затем их свозили на гумно и укладывали в скирды (капан).

Хлеба молотили после окончания полевых работ или даже зимой в хорошую погоду — на открытых токах, а в ненастье — в сараях (мякинниках). Каждое хозяйство стремилось на гумне иметь мякинник (арпалӑх) размерами 3х3 или 4х4 метра. В сырую погоду снопы сушили в овинах (авӑн). Овин строили в виде конуса из жердей до трех метров, снаружи обкладывали в несколько ярусов снопами. Под конусом в небольшой печке разводился огонь, теплый воздух с дымом, проходя через снопы, сушил зерна, колосья. Для молотыбы снопы клали в два ряда колосьями вовнутрь. Четыре-шесть человек, становясь друг против друга равномерно, ритмично били цепями по снопам, переворачивали снопы, и молотильщики молотили до полного выпадения зерен из колосьев. Затем солому складывали в отдельную скирду, мякину — в мякинник (для кормления скота зимой), зерно провеивали на ветру, подбрасывая лопатой вверх, затем пропускали через решета. Количество зерна измеряли деревянной кадушкой, вмещавшей около пуда (пӑтавка).

У наших предков господствовала трехпольная система земледелия. Земля делилась на яровые поля (суртри пусси), озимые (ыраш), паровое (хура пус). Земля измерялась загонами (ана), составлявшей приблизительно 0,75 га, к концу 19 века приравненной к десятине, ползагона (сур пилӑк), в 1/3 га. Каждый род, семья имели для обозначения своей собственности особый знак — тамгу (йӑх, ана палли), который надрезывался на липовой палочке с ладонь длиной и с палец толщиной.

На передел земли собирались взрослые крестьяне со своей палочкой. Хозяин загона надрезывал лопатой свою тамгу на краю доставшегося ему участка. Тамги надрезывались на могильных столбах, дровах, на мешках, документах... Каждый знак имел свое название.

Земли, прилегающие к селениям, удобряли навозом и золой. На участках, расположенных вдали от деревень, удобре-



ния не применяли. Землю пахали тяжелым деревянным плугом старобулгарской конструкции. В него впрягали до трех пар лошадей. Чуваши переняли от русских соху, в которую впрягали одну лошадь.

В 17 веке хлеб убирали, как и раньше, серпом и косой. Наиболее состоятельные молотили большей частью при помощи лошадей, вытапывая зерна из разложенных на току снопов. Урожайность хлеба была низкой. Неурожаи были частым явлением.

В хозяйстве чувашских крестьян земледелие занимало ведущее место. Домашнее животноводство имело важное значение. Разводили лошадей, коров, овец, коз, свиней и кур.

В огородах выращивали лук, огурцы, репу, морковь. У русских научились выращивать капусту, укроп, мак.

В лесу собирали орехи, грибы, ягоды, дикие яблоки, калину, рябину, заготавливали хмель. В лесах добывали мед диких пчел. Под влиянием русских распространялось пасечное пчеловодство, начали появляться улья.

В 19 веке для распашки земель применялась косуля — облегченный плуг, однако соха служила основным орудием обработки земли. В помещичьих хозяйствах появились двухконные железные плуги, молотильные машины, веялки и сортировки.

Среди злаковых культур ведущее место занимали, как и прежде, рожь и овес. Урожайность зерновых была низкой, вследствие низкого уровня агротехники и нередко из-за засухи хлеб не урождался. Бедные крестьяне голодали и вынуждены были идти к богачу просить хлеба в долг.

Сложившееся веками общинное земледелие в России, с периодическим перераспределением земли между общинниками, вполне удовлетворяло царское правительство до поры до времени, так как община служила удобным средством взимания налогов и других повинностей. Круговая порука связывала всех крестьян. Весь мир, т.е. крестьянская община, был ответственен за каждого крестьянина в уплате налогов, арендных платежей, в выполнении тех или иных повинностей. Однако в результате развития капитализма община неуклонно разрушалась. Крестьянство расслаивалось на более состоятельных и бедноту. Община лишь тормозила этот процесс.



Подъем крестьянского движения в 1905—1906 гг. показал, что у царизма нет широкой опоры в деревне и царское правительство стало добиваться создания своей опоры в деревне в лице зажиточных крестьян, разрушив общину. Указ от 9 ноября 1906 года и Закон от 14 июня 1910 года оставляли помещичьи земли неприкосновенными, каждому крестьянину предоставляли право выйти из общины, закрепить свой надел в частную собственность, выделиться на хутор. Однако закрепление наделов в личную собственность не получило широкого распространения среди крестьянства Чувашии: выделение отрубов и хуторов было затруднено общинными традициями и наличием сложных общин. В Чувашском крае общий процент укрепления земли в частную собственность за 1907—1916 годы не превышал 14, а хуторские хозяйства составляли 0,5 процента. Среди выделившихся из общины и укрепивших землю в личную собственность имелись также середняки и бедняки, стремившиеся избавиться от нужды хотя бы продажей наделов. Продав наделы, превратившись в пролетариев, они батрачили у кулаков или уходили на фабрики и заводы. Стремление царизма уничтожить общинное земледелие потерпело поражение по всей России. Все же столыпинское землеустройство ускорило развитие капиталистических отношений в деревне. Зажиточные хозяйства, закрепив за собой лучшие наделы, увеличили производство хлеба, скупку и продажу продуктов сельского хозяйства. Чтобы вести хозяйство по-капиталистически, увеличить производительность труда в земледелии, они приобретали более совершенные сельскохозяйственные орудия: плуги, железные бороны, сеялки и молотилки. В то же время основная масса крестьянства продолжала вести хозяйство на базе примитивной техники. Урожаи на полях крестьян были низкими. Декрет о земле, принятый XI съездом Советов 26 октября (8 ноября) 1917 года, провозгласил отмену частной собственности на землю, устанавливалось уравнильное землепользование: земля делилась по едокам или по количеству трудоспособных. Декрет о земле ликвидировал феодально-крепостнические пережитки в деревне.

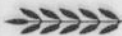

ДЕКРЕТ О ЗЕМЛЕ ОТ ПРОДРАЗВЕРСТКИ И ПРОДНАЛОГА К КООПЕРАЦИИ

XI съездом Советов 26 октября (8 ноября) 1917 г. утвердил Декрет о земле. Декрет объявил немедленную и безвозмездную отмену помещичьей собственности на землю, передачу помещичьих имений, удельных, монастырских и церковных земель со всем инвентарем и постройками в распоряжение волостных земельных комитетов и уездных Советов крестьянских депутатов. Закон провозгласил отмену частной собственности на землю, недра, леса, воды, т.е. их национализацию. В соответствии с пожеланиями крестьян купля-продажа и сдача земли в аренду были запрещены. Применение наемного труда для обработки, земли не допускалось, устанавливалось уравнильное землепользование: земля делилась по едокам или по количеству трудоспособных.

Конфискацию помещичьего землевладения осуществляли Советы и земельные комитеты. К февралю-марту 1918 г. к крестьянам перешло более 150 млн десятин земли, ранее принадлежавшей помещикам, монастырям и царской семье. Бедноте почти повсеместно удалось добиться раздела земли по едокам. В конфискованных крупных помещичьих имениях бедняками и батраками создавались государственные хозяйства (совхозы): сельскохозяйственные коммуны, артели, товарищества по совместной обработке земли.

Трудным был путь первых коллективных хозяйств. Не хватало опыта, машин. Не стимулирован труд, действовал уравнильный подход в распределении продукции.

Беднейшее крестьянство активно поддерживало советскую власть, избавившую от гнета помещиков и ростовщиков, а состоятельные крестьяне, кулаки к Советской власти относились враждебно. Весной 1918 года во всех центральных промышленных губерниях начался голод, «не оттого, что хлеба нет в России, а оттого, что богатые дают решительный бой на самом важном вопросе, на вопросе о хлебе».

В мае 1918 года декретом ВЦИК в стране была введена продовольственная диктатура, по которому владельцу хлеба обяза-



вали все излишки хлеба сверх необходимого для засева полей и личного потребления сдавать государству по твердым ценам.

Крайне тяжелое продовольственное положение вынудило Советское государство ввести в январе 1919 г. продовольственную разверстку. Крестьяне обязывались сдавать государству все излишки зерна и других продуктов. Взамен государство предоставляло крестьянам промышленные товары, лишь частично возмещавшие стоимость продуктов. За другую часть платило бумажными деньгами, покупательная способность которых была низкой. Трудовая часть крестьянства поддерживала разверстку, так как понимала, что без хлеба Красная Армия не сможет воевать, а значит, не сможет защищать Советскую власть, давшую крестьянам землю.

С окончанием Гражданской войны, когда угроза возврата помещиков миновала, крестьяне стали требовать отмены продразверстки. Они хотели излишки своего хлеба продавать на рынке, а на вырученные деньги покупать необходимые товары. В марте 1921 г. X съезд РКП(б) принял резолюцию «О замене разверстки натуральным налогом». Размер налога на 1921 г. был установлен в два раза меньше, чем намечавшаяся ранее разверстка. После уплаты налога крестьянин мог свободно продавать на рынке излишки произведенных продуктов.

Чтобы ускорить восстановление сельского хозяйства и увеличить производство сельскохозяйственных продуктов, крестьянам было разрешено сдавать в аренду землю, применять наемный труд, свободно выбирать формы землепользования. Большое внимание уделялось развитию в деревне различных форм кооперации (потребительской, сельскохозяйственной и др.). Советское государство в кооперации видело важное средство для подъема сельского хозяйства и жизненного уровня крестьян. В 1925 г. в Чувашии насчитывалось 466 кооперативных объединений (потребительских — 107, кредитных товариществ — 58, промысловых — 135, сельскохозяйственных — 143). Во всех видов кооперативов состояло свыше 114 тыс. человек, а в производственных — около 8 тыс. человек. Производственные кооперативы объединились в Чувашпроизводство, которое оказывало им помощь как в улучшении производства, так и в сбыте продукции.

«ЧАПАННОЕ ВОССТАНИЕ»

К концу Гражданской войны намного сократились посевные площади, поголовье скота, резко упала урожайность. Осенью 1920 года из-за недорода было собрано значительно меньше зерна, и план продразверстки выполнили лишь под сильным нажимом.

В Чувашии создалась реальная угроза, что к весне 1921 года будут съедены запасы семян. Правительство приняло решение: создать гарантированный семенной фонд, собрав со всех дворов семена в потребном для сева весной количестве и хранить их в амбаре на каждые 20 дворов. При этом зажиточных крестьян обязали отдать несколько больше с тем, чтобы весной за их счет можно было обеспечить бедняков семенами. Эта мера переполнила чашу терпения вместе с раздутыми слухами, будто семена увезут из деревни, поэтому семена нельзя отдавать.

18 января 1921 года в Чувашии началось так называемое «Чапанное восстание». Мятеж охватил 14 волостей из 58.

21 января 1921 года Цивильский продкомиссар Халапсин А.М. в Шибьлгинском волисполкоме проводил совещание председателей сельсоветов и актива. На совещании присутствовали прибывшие с Халапсиным работники комиссариата Соколов и Вавилова.

Когда Халапсин закончил свое выступление в переполненном зале здания волисполкома, из задних рядов неустановленные лица подняли шум. Они призывали:

— Не слушайте его. Хотят забрать у крестьян семена и вывезти их. А мы останемся без семян.

Разъяренная толпа двигалась на Халапсина, и ему пришлось покинуть зал заседания и уехать в Цивильск. Совещание было сорвано. Представителей упродкома Соколова и Вавилову отвели в арестантский дом и заперли на замок.

22 января 1921 года в Шибьлги прибыл конный отряд ЧОН. Село было объявлено на осадном положении, на улицах выставили патрули. Арестованных Соколова и Вавилову освободили из-под стражи.

Для проведения организационной и политико-воспитательной работы среди населения в волости прибыли уполномоченные в составе 7 человек. Среди них был и комсомолец А. Григорьев. Все уполномоченные выехали по деревням. Комсомолец А. Григорьев был направлен в Кибечский подрайон. После проведения собрания в д. Верхние Дивлизерово 24 января пешком возвра-



пался в волостной штаб. При переходе к Пинерам его догнали и стали избивать. Раздетого, разутого водили по снегу в 30-градусный мороз, пока не замерз. Труп его бросили в прорубь Цивилия. С трудом потом разыскали тело комсомольца Григорьева, извлекли из-под льда и похоронили с почестями в Канаше.

На другой день со всех деревень волости в Шибьлги стали прибывать крестьяне. Выяснилось, по деревням были разосланы извещения с призывом идти всем в Шибьлги, чтобы выгнать солдат, установить волостное правление, но без коммунистов.

Перед собравшимися на площади села Шибьлги выступил продкомиссар Халапсин А.М. с разъяснением решения правительства по засыпке семян. При этом подчеркнул, что закончилась Гражданская война, враг разбит. И, если надо, у Советской власти есть чем защищаться, и по его команде из пулемета произведен холостой залп. После чего из числа прибывших были отобраны крестьяне, подозреваемые в организации мятежа и отправили их на расследование. Военный трибунал по отношению виновных вынес обвинительный приговор, которое немедленно привели в исполнение.

НЭП. Засуха 1921 года. Голод 1922 года

Во многих селениях посевной фонд был засыпан в короткий срок. Решения X съезда РКП (б) марта 1921 года о переходе к новой экономической политике, замене продразверст-

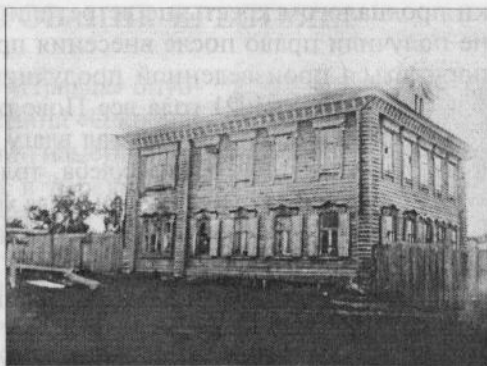

В этом здании в 1890—1927 гг. размещалась контора Шибьлгинской волости. На первом этаже здания волисполкома, где четыре окна — на Запад, четыре — на юг, рядом кабинет председателя волисполкома. Когда разъяренная толпа стала двигаться на Халапсина, он вошел в кабинет председателя, выпрыгнул в открытое окно на запряженные сани и уехал в Цивильск.



ки продналогом крестьяне встретили с одобрением. Крестьяне получили право после внесения продналога свободно распоряжаться произведенной продукцией.

Однако лето 1921 года все Поволжье было охвачено засухой. Раскаленный зной высосал влагу из почвы, высохли реки и озера. Пожелтели травы, хлеба, только начавшие всходить, высохли, свернулись. Высохшая трава хрустела под ногами. Даже в колодцах стало совсем немного воды. Сильные юго-восточные ветры поднимали огромные тучи пыли, даже днем становилось темно. Пыль забивалась через щели окон, дверей в избы.

Иссякли запасы хлеба, народ стал голодать. Чтобы утолить голод, питались высохшими листьями трав, желудями, корой, корнями молодых деревьев. Лепешки из лебеды были чуть ли не самой лучшей пищей, в 1921 году и она высохла. Немало было случаев употребления в пищу всякой падали и трупов. Люди ходили, как тени, качались от ветра. Часто можно было видеть, как люди прямо на работе, на улице падали и умирали.

Из отчета ответственного секретаря Шибьлпинского волсполкома Вестрюка от 21 марта 1922 года видно, что умерло от голода в волости: в феврале — 74, в марте — 102 человека.

Коммунистическая партия и лично В.И. Ленин спасли народы Поволжья от голодной смерти. Чувашия была прикреплена к Московской губернии, в каждой волости были организованы специальные комитеты по оказанию помощи голодающим (волкомолы). Особую заботу проявляли о детях. Во всех деревнях организовали столовые для бесплатного кормления голодающих детей. Государство для этих столовых отпускало муку, крупу, макароны, консервы, сахар и другие продукты. Братская помощь великого русского народа спасла тогда жизни многим. Крестьянам волости государство отпустило семена овса, ячменя, картофеля для посева весной 1922 года. Истощенные и обессиленные от недоедания крестьяне по 4—5 человек впрягались в соху и за световой день вспахивали до трети десятины. Копали лопатой, использовали и коров вместо лошадей.

Несмотря на невероятные трудности, яровые культуры в основном были засеяны. Благодатные дожди после завершения весенне-полевых работ и появившиеся дружные всходы на полях, первый хороший урожай, уплата небольшого продналога, вселили в крестьян надежду на уверенность, обрадовали всех.



КООПЕРИРОВАНИЕ КРЕСТЬЯН

26, 27 мая 1923 года «Правда» опубликовала статью В.И. Ленина «О кооперации». В статье В. И. Ленин наметил пути построения социализма в деревне. «А цивилизованных кооператоров при общественной собственности на средства производства, при классовой победе пролетариата — это есть социализм».

14 съезд РКП (б), состоявшийся в декабре 1925 года подтвердил, что именно кооперация является наиболее простой и доступной для крестьян организационной формой перехода к новым социалистическим порядкам, к социализму, что именно в кооперации происходит сочетание личного интереса крестьянина с интересами социалистического строительства, что мелкие крестьянские хозяйства объединяются в кооперацию на основе роста сознательности и культуры крестьянских масс, а не каким-либо принуждением, насильственной коммунизацией... «Что именно вокруг трактора, молотилки, сеялки, жнейки, чувствуя их выгоду, мелкие крестьянские хозяйства будут объединяться в машинные и другие товарищества».

Маломощные крестьянские хозяйства не могли закупать технику, торговые семена, породистый скот. Выход был в кооперации, в объединениях, которые могли обеспечивать сбыт продукции, организовать, кредитовать.

Год от года кооперативное движение набирало силу, охватывая все более широкие слои крестьян. Развивающаяся система кооперации позволяла увеличивать производство и товарооборот между городом и деревней, обеспечивать экономическую связь (смычку) между крестьянскими хозяйствами и промышленностью.



*Рыжков И.Д.
Председатель
промартеля,
ТОЗа «По ленинскому
пути». В 30-х гг.
служил в Красной
Армии. Уволился.
Окончил институт.
В Великой
Отечественной
войне ранен.
Работал прокурором в
войсках.*



Гурий Семенович Семенов, (1901—1943). Секретарь Шибылгинского волисполкома, секретарь-счетовод Шибылгинского ТОЗа «По Ленинскому пути». Погиб на Волховском фронте.

Крестьяне поняли, что новая политика власти создает для него все необходимые условия для хозяйственной деятельности. Иными словами, позволяет производить хлеб, молоко, мясо, овощи и свободно торговать на рынке после выполнения твердых налогов.

Закупку хлеба государством в 1924 году вместе с налогом по Цивильскому уезду превысило объемы продразверстки предшествующих лет. Крестьяне убеждались в помощи властей сельскохозяйственным кооперативам. Так, Цивильский уездный земельный орган в 1924 году выдал яровую семенную ссуду сельхозкооперативам: Шибылгинской волости — 20098 пудов, Тобурдановской — 5062, Шихазанской — 18948 пудов, Новомамеевской — 19898 пудов.

В 1927 году крестьяне села Шибылги объединились в промартель. Председателем артели избрали Ивана Дмитриевича Рыжкова. Члены промысловой артели занимались лесозаготовкой, обработкой и изготовлением граблей, лопат, плетением лаптей.



Они объединились в артель по выпуску столярных изделий. Село Шибыги, 1929 г.



В 1928 году создали товарищество по совместной обработке земли (ТОЗ) «По Ленинскому пути» председателем ТОЗа был Иван Дмитриевич Рыжков, секретарем-счетоводом — Гурий Семенович Семенов. Сообща они купили жнейку. Все остальное было то, что имелось в каждом хозяйстве. Активным участником товарищества был Иван Сидорович Сидоров.

В 1929 году организовали колхоз «Гигант». Но он распался в том же году. Колхозно-кооперативное хозяйство в с. Шиблыги создано на базе сельскохозяйственной артели «Герой», образованное 6 марта 1930 года в результате обобществления основных средств производства 18 крестьянских хозяйств села:

Амунова Николая Ефимовича,
Волкова Михаила Павловича,
Егорова Семена Егоровича,
Камышова Николая Ивановича,
Краснова Ильи Васильевича,
Кузьмина Леонтия Кузьмича,
Манькова Семена Ефимовича,
Михайлова Сергея Михайловича,
Михайлова Зинона Михайловича,
Пашкова Ивана Егоровича,
Павлова Петра Павловича,
Петрова Николая Петровича,
Рублева Лаврентия Романовича,
Рублева Федора Романовича,
Рыжкова Александра Дмитриевича,
Семенова Фадея Семеновича,
Шуруковой Марии Ефимовны,
Яковлева Ивана Яковлевича.



*Амунов
Николай Ефимович.
Погиб на фронтах
Великой
Отечественной
войны*

Председателем артели избрали Сергея Михайловича Михайлова, счетоводом-секретарем — Семена Ефимовича Манькова.

К артели крестьяне относились по-разному: одни сразу же вступили, некоторые повременили, но были и противники. Противники распространяли слухи, угрожали активистам. Летом 1930 года неустановленные лица подожгли дома активистов Александра Рыжкова и Ефима Першева. Сгорели дома Григория Варламова и Прокопия Степанова.

В подготовке массовой коллективизации решающую роль сыграли успехи индустриализации страны. В начале 30-х гг. в

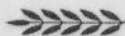

республике стали появляться первые МТС. Весной 1931 г. на поля колхозов республики вышло первых 104 трактора Вурнарской, Канашской и Алатырской МТС. Колхозы, обслуживаемые ими, своевременно и с лучшим качеством завершили весенний сев.

Осенью 1930 года члены артели «Герой» со своих участков урожая собрали намного больше, чем крестьяне со своих индивидуальных участках, тем самым заинтересовали крестьян вступить в артель добровольно. Постепенно артель на основе обобществленных средств производства и коллективного труда переросла в коллективно-производственное хозяйство «Герой». 31 декабря 1935 года труженики колхоза «Герой» получили Акт вечного землепользования.

Колхоз «Герой» окреп материально: выстроили конюшню, приобрели 4 жнейки, двухлемешные плуги, сортировки, конную молотилку, выстроили амбары, здания правления, клуба.

31 июля 1931 года из Канаша пригнали три трактора «Фордзон». Встретили их у околицы с Красным знаменем. На Красной площади в центре села состоялся митинг. После митинга на тракторах сразу направились пахать в поле.

Вслед за «Фордзоном» (10 л.с.) поля стали обрабатывать более мощными тракторами «ХТЗ (20 л.с.), затем ЧТЗ (60 л.с.).

Первыми трактористами были Иван Сидорович Сидоров, Федор Романович Рублев, Лаврентий Федорович Рублев, Иван Фадеевич Фадеев, Петр Максимович Максимов, Николай Семенович Семенов...

Из женщин — Варвара Васильевна Васильева, Валентина Антоновна Шурукова.

В 1932 году начали производить кирпич на кирпичном заводе около деревни Бикшихи. Первым мастером и руководителем был Василий Никифорович Никифоров. В последующем цех по производству кирпича построили восточнее села Шибылги на склоне «Катки сырми». Вплоть до 1937 года колхоз «Герой» был промколхозом.

В 1939 году построили мельницу с двигателем. В 1940 году южнее села Шибылги на северном склоне речки Тюрляр начали посадки саженцев яблони, вишни, черной смородины, малины. Год от года площадь сада расширялась. Посаженные саженцы прижились и росли хорошо. Вскоре они стали плодоносить. На плодородных участках территории сада и на при-



легающих к саду делянках выращивали помидоры, огурцы, капусту, морковь.

Чтобы получить свежую рыбу для общественной столовой и для реализации ее на рынке в саду вырыли искусственное озеро. Родниковая вода из шахтного колодца поддерживала постоянный уровень чистой воды в искусственном озере. Здесь же построили садовый домик, хозяйственный сарай, парник для выращивания рассады.

В центре села Шибылги, для разведения рыбы при председателе колхоза «Герой» Михаиле Павловиче Волкове построили земляную плотину, соединяющую южные части села «Турхан» и «Ишель» с северной частью. Тем самым руководители колхоза, общественность решали сразу две задачи: во-первых, посадив деревья на склонах и оврагах, проводили противоэрозионные мероприятия, во-вторых, плоды ягодных культур, овощей приносили заметную прибыль.

Заслуга Ефима Тарасовича Волкова в том, что ему удалось убедить тружеников колхоза в необходимости в разбивки сада, где он был первым садоводом. В 40-50-х гг. садоводы Василий и Филипп Никифоровы работали над тем, чтобы колхозный сад был в те времена самым красивым уголком в округе: на 10 га раскинулись плодовые деревья, между яблонями размещались улья. Урожай были отменные.

В 1949 году под руководством Василия Никифорова по внешней границе сада и по границе между селениями Шибылги и Н. Пинеры на площади 11,5 га посадили лесозащитную полосу: тополь, березу, рябину, акации более 25000 корней. Теперь здесь вырос настоящий лес «Чапай вярманё». Под его руководством в 1969 году с помощью Канашского мехлесхоза и колхоза им. Кирова на участке оврагов Ижбулата, речки Пинер посадили саженцы сосны, лиственницы. Саженцы прижились хорошо. Неугомимый и терпеливый труд не пропал даром. Теперь на площади 24 га по обоим берегам речки Пинер, оврага Ижбулат раскинулись хвойные леса.

В 1970-х гг. противоэрозионной работой, посадкой деревьев руководил Илья Семенович Семенов. Под его руководством посажено саженцев елей и сосны на 8 га. В оврагах, где весенняя вода разрушает склоны, строили плетеные запруды.



В 1980-х гг. с помощью Чурачинского ПМК-2 Чувашиемелиорации проводились противоэрозийные, мелиоративные работы, строительство последнего каскада плотины на речке Пинер и посадка деревьев вокруг плотины, значительно улучшилось состояние сохранности окружающей среды.

Колхозная деревня стала получать все больше тракторов и другой сельскохозяйственной техники, сортовые семена. С каждым годом в колхозе росли урожаи. Хозяйство набирало силу. Село благоустраивалось. Колхозники стали жить в достатке и благополучии: стали приобретать велосипеды, патефоны, гармонии.

Труженики колхоза «Герой» в 1934 году вырастили богатый урожай. На вырученные деньги от добровольной сдачи зерна государству 27 апреля 1935 года купили первый автомобиль.

Деревня встала на путь обеспеченной и культурной жизни. Изжилась убогая и тяжелая жизнь крестьянина-единоличника.



***Волков Михаил Павлович.** Родился в 1906 г. в с. Шибьлыги. В 1923—1926 гг. работал портным, плотником. Избрали его председателем Волдетбюро, назначили волостным почтовым агентом. В 1927—1928 гг. в Чебоксарах обучался в Совпартшколе I ст., по завершении работал председателем сельского общественного суда, в 1929 г. — секретарем Канашского нарсуда. В 1930 г. труженики колхоза «Герой» выбрали его председателем колхоза. Вновь организовал колхозы в деревнях М. Андреевка, Н. Пинеры, Матькасы, Калиновка, Атнашево, Чирикасы, Новые Лапры, Малые и Средние Кибечи Канашского района, в деревне Иваново Янтиковского района. В 1932—1933 гг.*

работал инструктором Канашского РИКа, в 1934—1935 гг. — рядовым колхозником, бригадиром строительной бригады в колхозе «Герой», председателем бюро охраны труда промколхозников.

С 6 июня 1936 по 3 июня 1938 работал инспектором охраны труда и техники безопасности Чувашипромстрахкасы в г. Чебоксары. В июне 1938 года колхозники колхоза «Герой» вновь избрали его председателем колхоза. С января 1940 по октябрь 1941 года он — директор Шихазанского райлесгаза треста Чувашлесгаза, затем по май 1942 года работал секретарем Шихазанского райисполкома.

В июне 1942 года его мобилизовали на фронт. Проходил обучение по подготовке командиров. В звании лейтенанта командовал ротой. 11 ноября 1943 года в боях против немецко-фашистских захватчиков погиб около д. Новая Тухиня Дубровинского района Витебской области. Похоронен с воинскими почестями на месте гибели.

Никифоров

Павел Никифорович (1904—1945).

Работал председателем Шибылгинского сельского Совета, председателем колхоза «Герой». Погиб от полученных ран при штурме города Питерсхаген в 18 км от Берлина 5 мая 1945 г.



Никифоров Василий Никифорович 1901 г.р.

родился в с. Шибылги. Василий — первый мастер, руководитель цеха кирпичного завода колхоза «Герой», построенного 1932 году. Он работал председателем колхоза, бригадиром полеводческой бригады колхоза «Герой» в годы Великой Отечественной войны, полеводом, садоводом, лесоводом — в послевоенные годы.

В 1960-х гг. В.Н. Никифоров в колхозе занимался хмелеводством



**Антонов
Николай Антонович
(1900—1942).**

Работал полеводом, бригадиром в колхозе «Герой». Пропал без вести на фронтах Великой Отечественной войны.



**Рыжков Александр
Дмитриевич,**

работал председателем колхоза «Герой», секретарем, председателем Шибылгинского сельского совета.



Фадеев

Иван Фадеевич.
Один из первых трактористов. Погиб на фронтах Великой Отечественной войны.

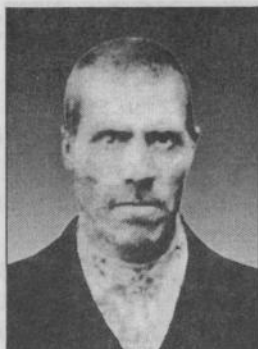

*Лейтенант Кузьмин
Леонтий Кузьмич —
1876, погиб 7 июля
1942 года.*



*Антонов Георгий
Антонович.
В январе-феврале
1931 г. работал
председателем
колхоза «Герой».*



*Ефимова
(Шурукова) М.Е.
Сельская активистка,
организатор работы
среди женщин,
сельской молодежи,
активная проводница
идей партии.*



*Семенов Илья Семенович (1926-1998)
служил в Вооруженных силах СССР с
6 марта 1944 по 2 февраля 1950 года.
Командир отделения в составе 137
стрелкового полка и 105 погранотряда войск
МВД с 15 марта по 15 мая 1944 года
принимал участие в боевых операциях.
Награжден медалью «За победу над
Германией».*

*По демобилизации работал в колхозе
шофером, бригадиром комплексной бригады,
колхозным лесником.*



Шурукова В. А.



*Васильева
Варвара Васильевна,
1905. Первая
женщина-комбай-
нер в 30-х гг. После
окончания в
г. Чебоксары курсов
комбайнеров, рабо-
тала комбайнером
при МТС, потом в
родном колхозе.
25 лет трудилась
механизатором.*

*За трудовые
успехи в колхозе
награждена грамо-
тами, ценными
подарками, занесена
в Книгу почета
колхоза им. Кирова.*



*Волков
Аверкий Павлович.
Работал агрономом.*



*Еремеев Николай
Еремеевич.
Работал бригадиром.*



*Харитонов Николай
Хрнтонович.
Работал бригадиром.*



*Антонов
Филипп Антонович*



*Волков
Альберт Михайлович*



*Александров
Иван Александрович*



Актив колхоза «Герой», 1939 г.

КОЛХОЗ «ГЕРОЙ» В ПОСЛЕВОЕННЫЕ ГОДЫ

После войны хозяйство колхоза «Герой» оказалось в тяжелом положении. В военные годы сократилось количество сельскохозяйственных машин, а имеющаяся техника почти вся износилась, в ветхость пришли животноводческие помещения и хозяйственные постройки.

В хозяйстве не хватало рабочих рук. Из-за засухи в 1946 году положение хозяйства еще более усугубилось.

Государство принимало меры по оказанию помощи колхозам. Расширились демократические принципы управления. В колхозе были созданы 5 производственно-полеводческих бригад. В колхоз возвратились демобилизованные воины, но кадровый вопрос оставался нерешенным.

Полученный урожай 1947 года позволил колхозу не только выполнить план хлебозаготовок, но и обеспечить себя семенами, выдать колхозникам зерна впервые за военные и послевоенные годы. Но урожай был сравнительно низким. Была низка и продуктивность животноводческой продукции из-за отсутствия кормовой базы.



Ветераны колхоза «Герой», слева направо. 1-ый ряд: Роман Филимонов, Данил Федоров, Макар Семенов, Сергей Евлампьев, Александр Васильев, Ефим Амунов, Семен Егоров. 2-й ряд: Агриппина Тимофеева, Мария Ефимова (Шурукова), Иван Иванов, Михаил Рублев. 1955 г.



На основе Постановления Совета Министров СССР от 3 января 1949 года «О мерах помощи сельскому хозяйству Чувашской АССР» республика получила 200 тракторов и разной сельскохозяйственной техники, 15 тыс. тонн минеральных удобрений для продажи колхозам, 100 автомобилей. Была списана числящаяся за колхозом задолженность прошлых лет по обязательствам поставок зерна, картофеля, овощей и других сельскохозяйственных продуктов.

Благодаря материальной помощи правительства, несколько улучшился уровень механизации полевых работ и финансовое положение колхоза.

В 1950 году в стране развернулась работа по укреплению колхозов. 23 июня 1950 года произошло объединение двух хозяйств: Шибылгинского колхоза «Герой» и Малоандреевского «Родина». Вновь образованный колхоз «Герой» имел 1622 га пахотной земли (1363 га «Герой» и 259 га «Родина»), 3 грузовика, 6 молотилок, 9 жнеек, строения для ведения подсобного хозяйства и т.д.

Колхоз стал больше получать подготовленных кадров, специалистов сельского хозяйства. Расширились посевные площади под технические культуры, увеличился валовой сбор основных сельскохозяйственных культур. Однако хозяйство отставало от роста потребностей населения. Низкими оставались урожайность полей и продуктивность животноводства. Средняя урожайность зерновых составляла менее 7 ц с га. Трудовые ресурсы в колхозе использовались неудовлетворительно. Низкая натуральная и денежная оплата труда колхозников привела к отливу населения в города. Тяжелые последствия войны и отставание сельского хозяйства изживалась медленно.

После сентябрьского Пленума ЦК КПСС 1953 года значительно улучшилось положение в сельском хозяйстве. С колхоза была списана задолженность государству за прошлые годы по зерну, молоку, картофелю, а колхозники полностью освободились от недоимок по сельскохозяйственному налогу прошлых лет.

В хозяйстве взяли курс на осуществление принципа материального поощрения колхозников. Повышение закупочных цен, изменение системы заготовок сельскохозяйственных продуктов и порядка планирования



сельскохозяйственного производства привели к увеличению денежных доходов колхозников, способствовали более быстрому росту основных фондов в хозяйстве, выросли денежные доходы колхозников. Мероприятия по повышению материального поощрения поднимало трудовую активность колхозников. Колхоз стал больше применять удобрения, расширил сортовые посевы, улучшил обработку почвы, что сказалось на урожайности колхозных полей. Повысилась урожайность зерновых культур, увеличилось поголовье скота, повысилась его продуктивность.

В 1955 году все дома в д.д. Шибылги и Малая Андреевка электрофицировали, в 1957 году — радиофицировали.

В 1958 году проведена реорганизация МТС. Колхозы страны окрепли экономически, в состоянии были приобрести сельскохозяйственные машины. После реорганизации МТС и РТС и закрепления за колхозами сельхозтехники создались объективные условия для лучшего использования техники и повышения производительности труда в колхозе.



Специалисты колхоза «Герой», слева, первый ряд: Федоров Т.Ф., секретарь с/с, Данилов С.Д., счетовод, Григорьев С.Г., кладовщик, Павлов Г.П., полевод; второй ряд: Степанов А.С., машинист, Данилов М.Д., тракторист, Илларионов М.И., конюх, Александров И.А., Тимофеев П.Т. — механизаторы



Председателями колхоза «Герой» в разные годы работали:

Михайлов Сергей Михайлович,
Антонов Георгий Антонович,
Волков Михаил Павлович,
Рыжков Александр Дмитриевич,
Елисеев Петр Елисеевич,
Рыжков Александр Дмитриевич,
Васильев Никонор Васильевич,
Степанов Матвей Степанович,
Ефимов Петр Ефимович,
Евламповев Семен Евламповевич,
Никифоров Павел Никифорович,
Волков Михаил Павлович,
Варламов Алексей Варламович,
Рыжков Александр Дмитриевич,
Павлов Емельян Павлович,
Бакуновец Иван Александрович,
Григорьев Сергей Григорьевич,
Матвеев Петр Матвеевич,
Яковлев Николай Яковлевич,
Никифоров Василий Никифорович,
Чернов Василий Никифорович,
Тимофеева Агриппина Тимофеевна,
Никифоров Филипп Никифорович,
Волков Петр Павлович,
Павлов Николай Павлович.



*Михайлов
Сергей Михайлович
род. в 1907. После
окончания Чебоксарского педрабфака,
затем института в
1939—1941 годах ра-
ботал учителем
истории и географии,
директором Шибьл-
гинской семилетней
школы. Погиб 18
августа 1942 года.
Похоронен в д. Дем-
кино Ржевского
района Калининской
области*



*Ефимов Петр
Ефимович*



*Семенов
Егор Семенович*



*Евламповев
Семен Евламповевич*



Ефимов Назар Ефимович (1914—1993),
родился 15 сентября 1914 года в с. Шибылги
Канашского района Чувашской Республики.

В 1922—1928 годах учился в
Шибылгинской школе-шестилетке. Три года
работал в Шибылгинском сельском Совете.

С 1942 года по 9 мая 1945 года в составе
364 полка участвовал на фронтах Великой
Отечественной войны.

После войны трудился в родном колхозе,
был заместителем председателя колхоза,
завхозом, зав. фермой, рядовым колхозником.
Участвовал во Всесоюзной
сельскохозяйственной выставке, награжден
бронзовой медалью



Бакуновец Иван Александрович.

Родился 12 апреля 1919 года в селе
Грузкое Кролевецкого района Сумской
области Украины. Национальность —
украинец. Труженики колхоза «Герой»
выбирают его председателем. В 1944—1955
годах работал главным бухгалтером в
колхозе «Герой» и «Родина». В 1955—1957
годы — рабочим в строительной бригаде
колхоза, в 1958—1960 г. — главным
бухгалтером в колхозе «Герой»,
бухгалтером в колхозе им. Кирова



Григорьев Сергей Григорьевич
(1918—26.11.1991), родился в селе Шибылги
Канашского района Чувашской Республики.

Окончил Шибылгинскую школу-
шестилетку. В ноябре 1943 года в составе
Сибирской дивизии, находившейся в резерве
главнокомандующего, принимал участие в
боях с немецко-фашистскими
захватчиками. 16 января 1944 года в боях
получил осколочное ранение в правый
плечевой сустав, в апреле демобилизован, в
1944—45 годах — работал председателем
колхоза «Герой».

Матвеев Петр Матвеевич (1922—1951)

На фронтах Великой Отечественной войны участвовал с 2 августа 1942 года в составе 87 кавалерийского полка. В бою ранен. После лечения демобилизовался. Трудился в колхозе «Герой» на разных работах в 1943—1944 гг. председателем колхоза «Герой».



Яковлев Николай Яковлевич (1914—1976).

Участвовал в Великой Отечественной войне с 16 ноября 1942 года в составе 87 кавалерийского полка. После войны работал в колхозе на разных должностях. Был председателем колхоза «Герой».



Никифоров Филипп Никифорович

(16.10.1916—2.12.1986). Родился в с. Шибьли Канашского района Чувашской Республики.

С 20 декабря 1937 года работал на строительстве железной дороги Канаш—Чебоксары. Затем трудился на железной дороге на разных должностях, а в годы Великой Отечественной войны — как мобилизованный: диспетчером в 3 отделе ст. Канаш, ДСП разъезда Траки, ДСП ст. Зборова, ДСП ст. Урмары, ДСП разъезда 91 км, диспетчером спецгруппы 2 отделения службы движения Казанской ж.д. С июля 1944 года по 14 октября 1946 года находился в распоряжении оперативной группы Латвийской ЖД на должностях диспетчеров ВГС поездного диспетчера. С января 1947 года жил в с. Шибьли, трудился в колхозе «Герой»: до 19 января 1951 года бригадиром садоводческой бригады, с 20 января 1951 года по 15 февраля 1956 года — председателем колхоза «Герой», затем бригадиром строительной бригады, заместителем председателя колхоза.





Волков Петр Павлович (12.06.1916—05.12.1992) родился в семье крестьянина-середняка. В 1924—1930 гг. обучался в Шибьлгинской школе-шестилетке, затем работал в колхозе «Герой». В 1931—1934 гг. работал на строительстве машинно-тракторной мастерской Горьковского автомобильного завода. С 30 ноября 1939 года по 12 марта 1940 года участвовал в войне против белофиннов. В годы Великой Отечественной войны с 22 июня 1941 по 10 октября 1941 года воевал на Северном фронте, с октября 1941 года по май 1945 — на Карельском фронте. С 1 февраля 1946 по 20 октября 1949 года — председатель

Шибьлгинского сельского Совета, с 24 октября 1949 по 30 августа 1952 — учитель русского языка и литературы Шибьлгинской семилетней школы, с сентября 1952 по 12 марта 1953 — заместитель председателя исполкома Шихазанского райсовета,

в 1953—1955 гг. — учитель русского языка и литературы Ближнесорминской семилетней школы, в 1955—1958 гг. — председатель колхоза «Герой», в 1958—1971 гг. — начальник ОС в селе Шибьлги.



Павлов Николай Павлович (1925—05.1975) в Вооруженных силах СССР служил с 4 января 1943 по 28 января 1950 года. Старший телеграфист 64 зенитно-ракетно-прожекторного (ЗРП) артполка принимал участие в разгроме милитаристской Японии с 9 августа по 3 сентября 1945 года.

По демобилизации работал некоторое время заведующим сельской библиотекой, затем — учетчиком, бригадиром тракторной бригады в колхозе «Герой», им. Кирова.

В 1958—1959 гг. работал председателем колхоза «Герой».



Иванов Иван Иванович,
бригадир



Никонов В.И.,
тракторист,
участник ВОВ



Прокофьев Л.П.,
шофер,
участник ВОВ



ИЗ ИСТОРИИ СОЗДАНИЯ КОЛЛЕКТИВНЫХ ХОЗЯЙСТВ В СЕЛЕНИЯХ

Атнашево

По данным переписи населения 1926 года, в д. Атнашево в 203 хозяйствах проживало 994 человека. Они обрабатывали 1395 га пахотной земли.

В 1931 году крестьяне объединились и создали коллективное хозяйство. «Колхоз имени III съезда Шихазанского райсовета» назвали его колхозники. Затем, после гибели в декабре 1934 года С.М. Кирова, переименовали колхоз им. Кирова.

Сергей Миронович Киров — пламенный трибун революции, выдающийся деятель Коммунистической партии и Советского государства.

С. М. Киров (Костриков) родился 15(21) марта 1886 года в городе Уржуме Вятской губернии, в семье мясн. Мальчик рано лишился родителей и воспитывался в детском приюте.

После окончания городского училища Сергей по-

ступил в Казанское механико-техническое промышленное училище. Тяжелые условия жизни,

знакомство с политическими ссыльными содействовали его быстрому политическому росту.



Памятник С.М. Кирову на центральной усадьбе СХПК им. Кирова

В 1904 году Костриков переехал в Томск. Там он устроился чертежником в городской управе, вступил в ряды РСДРП. Создание подпольной типографии, организация забастовки на станции Тайга, восстановление партийной организации в Иркутске, три ареста и заключение в крепость — вот первые шаги молодого подпольщика в период революции 1905—1907 годов.



Дальнейшая деятельность Кирова связана с Кавказом, куда он уехал в 1909 году, спасаясь от преследований полиции. Во Владикавказе, легально сотрудничая в газете «Терек» (в 1912 г. впервые подписал одну из своих статей псевдонимом - Киров), Сергей Миронович сформировал большевистскую организацию, приобрел громадный авторитет среди местных рабочих.

С. М. Киров был послан делегатом на II Всероссийский съезд Советов от Владикавказа и Кабарды. На съезде он познакомился с В. И. Лениным. В дни Октября принял непосредственное участие в вооруженном восстании в Петрограде.

Первым его председателем был Петр Якимович Якимов. Он пользовался авторитетом у односельчан и неоднократно переизбирался.

26 мая 1936 года колхозу им. Кирова вручили Акт о закреплении за колхозом земли для бессрочного пользования.



*Слесарев
Михаил Иванович*

Шихазаны

Одним из первых производственных объединений крестьян села Шихазаны была пчеловодческая трудовая артель «Пчела», которая была организована 2 мая 1920 года, куда входили 12 крестьянских хозяйств с. Шихазаны. Местом для пасеки избрали приусадебный участок П.М. Михайлова.

Под руководством комсомольцев Михаила и Анатолия Слесаревых и С. Воскресенского в 1928 году крестьянские хозяйства объединились в садово-огородническую артель «Хёрлё Октября», в 1929 году создали ТОЗ.

По данным переписи населения 1926 года, в Шихазанах в 216 хозяйствах 1097 человека обрабатывали 779 га пахотной земли.

14 апреля 1930 года крестьяне с. Шихазаны объединились в колхоз «Красный Октябрь», возглавил колхоз Иван Григорьевич Рябчиков.

1 июня 1936 года колхозу «Красный Октябрь» вручили акт о закреплении за колхозом земли для бессрочного пользования.



Сиделево

По данным переписи 1926 года, в Сиделево в 172 хозяйствах проживал 681 человек. Они обрабатывали 884 га пахотной земли.

По инициативе коммунистов Осипова Василия Осиповича, Семенова Александра Семеновича, кандидата в члены ВКП (б) Дмитриева Матвея Дмитриевича в декабре 1929 года 19 крестьянских хозяйств объединились и создали колхоз. Назвали его «Партизан». Председателем был избран Константин Михайлов. Но хозяйство через месяц распалось.

В начале 1930 года организуется колхоз-гигант под названием «Красный Октябрь». Сюда входили крестьяне селений Сиделево, Шихазаны, Большие Бикшихи. Председателем колхоза избрали Осипова Василия Осиповича. Но колхоз-гигант, недооформившись, распался — Б. Бикшихские крестьяне отказались вступить в такой колхоз.

18 апреля 1930 года под руководством двадцатипяти тысячника Карпова Ивана Михайловича крестьяне 31 хозяйств деревни Сиделево объединились и создали колхоз «Победа». Председателем избрали Степанова Максима Степановича.

В декабре 1935 года колхозу вручили Акт о закреплении за колхозом земли для бессрочного пользования.



*Дмитриев Матвей
Дмитриевич*

Калиповка

По данным переписи 1926 года, в деревне Новая Лапра проживало 140 жителей. Они обрабатывали 109 га пахотной земли. В 1931 году крестьяне д. Новой Лапры объединились в колхоз «МОПР». Организатором и первым председателем колхоза был Кузьмин Михаил Кузьмич.



*Волков
Спиридон Семенович*

Крестьяне деревни Калиновка, образованной в 1925 году переселенцами 11 хозяйств из д. Атнашево, в 1931 году объединились в колхоз им. Калинина. Первым председателем колхоза был Волков Спиридон Семенович.

В 1934 году колхоз «МОПР» и им. Калинина объединились и образовали один колхоз — колхоз им. Калинина. Председателем колхоза стал Николаев Сергей Николаевич.

Малая Андреевка

По данным переписи 1926 года, в деревне М. Андреевка в 35 крестьянских хозяйствах проживало 205 человек. Они обрабатывали 268 га пахотной земли.

В марте 1930 года крестьяне Малой Андреевки объединились и создали колхоз. Свой колхоз колхозники назвали «Трактор». В последующем колхоз «Трактор» переименовали, он стал называться «Родина».

Первым председателем колхоза был избран Павел Евлампьевич Евлампьев. Павел Евлампьевич всего себя посвятил коллективному хозяйству и недаром неоднократно избирали его председателем колхоза.

14 октября 1935 года хозяйству вручили акт о закреплении за колхозом земли для бессрочного пользования.

Дмитриевка

По данным переписи 1926 года, в Дмитриевке в 35 хозяйствах проживало 200 человек. Они обрабатывали 173 га пахотной земли.



В 1931 году крестьяне Дмитриевки объединились и создали сельскохозяйственную артель, назвали ее артель им. Петрова. Позже колхоз переименовали, и стал называться колхозом им. Чкалова. Возглавил артель Михаил Николаевич Дубровин.

В ноябре 1935 года хозяйству вручили акт о закреплении за колхозом земли для бессрочного пользования.

Матькасы

По данным переписи 1926 года, в деревне Матькасы в 32 крестьянских хозяйствах проживал 161 человек. Они обрабатывали 161 га пахотной земли.

В 1931 году крестьяне деревни Матькасы объединились и создали артель, назвали ее «Комсомол». Председателем артели избрали Андрея Трофимовича Трофимова.

В октябре 1935 года колхозу вручили акт о закреплении за колхозом земли для бессрочного пользования.

26 марта 1951 года колхозы деревень Новые Пинеры «Большевик», Дмитриевки им. Чкалова, Матькасов «Комсомол», объединились и создали укрупненное хозяйство «Большевик». В укрупненном хозяйстве дворов колхозников было 284, они обрабатывали 930 га пахотной земли.

С 24 сентября 1959 года колхозники деревень Н. Пинер, Матькасов, Дмитриевки колхоза «Большевик» по 1 декабря 1991 года находились в составе укрупненного колхоза им. Кирова (182 двора колхозников, 959 га пахотной земли), со 2 декабря 1991 — по 19 января 1999 г. — в составе СХПК «Россия» — «Труд», с 20 января 1999 — по 5 октября 2002 г. — в составе колхоза «Радуга», с октября 2002 — по 2007 г. — в составе ЗАО «Пинер», с октября 2007 года — в составе ООО «Пинер».

УКРУПНЕННЫЙ КОЛХОЗ ИМЕНИ КИРОВА

24 сентября 1959 года жители деревень Шихазаны, Сиделево, Атнашево, Калиновки, 21 ноября 1959 года — Шибылги, Малой Андреевки, Матькасов, Дмитриевки, Новых Пинер объединились и создали укрупненное хозяйство — колхоз им. Кирова. Новый колхоз занимал 7350,5 га земли, в том числе 555,4 га пашни, 126 га леса. В хозяйстве было: 17 тракторов, 7 зерноуборочных комбайнов, 16 автомобилей, 511 лошадей, 983 КРС, в том числе 300 коров, 1505 свиней, 2620 кур, 170 уток, 140 гусей, 25 кроликов, 307 пчелосемей. В 15 бригадах работало 1953 колхозника, в том числе 30 трактористов, 8 комбайнеров, 13 шоферов. Урожайность зерновых составляла 12,3 ц с га.

Возглавили хозяйство:

Ефремов Афанасий Александрович — 1959—1963, 1967—1975.

Максимов Афанасий Максимович — 1963—1967 гг.

Чернов Петр Александрович — 1975—1978 гг.

Иванов Виссарион Федорович — 1978—1979 гг.

Петров Александр Петрович — 1979—1980 гг.

Андреев Николай Степанович — 1980.

В начале 80-х годов прошлого века в девяти населенных пунктах из 1878 крестьянских хозяйств числилось 1100 колхозных дворов и 3160 членов артели. Всего трудоспособных насчитывался 1161 колхозник, в том числе 697 мужчин.



Ефремов А.А.



Максимов А.М.



Чернов П.А.



Иванов В.Ф.



Петров А.П.



Андреев Н.С.

587 человек работали вне колхозного производства, 266 являлись учащимися. При общей площади более 7 тысяч га под зерновыми была занята треть площади, т.е. 2665 га. В хозяйстве было 350 коров, 136 лошадей. Увеличились объемы производства и реализации продуктов земледелия и животноводства.

Урожайность основных сельскохозяйственных культур в среднем составила (в ц):

	1976-1980	1981-1985	1985	1986	1987	1988	1989	1990
Зерновые	22,9	24,8	26,4	29,5	25,1	23,3	19,7	
Картофель	68,7	104	108	142	133	119,4	69,4	
Хмель	3,7	2,0	-	-	-	-		
Овощи	118		140	131,8	65,8	56		

Секретарь Канаишского РК КПСС Васильев Н.В. вручает ценный подарок председателю колхоза им. Кирова Максимова А.М.



КОЛХОЗ им. КИРОВА КАНАШСКОГО РАЙОНА ЧУВАШСКОЙ АССР

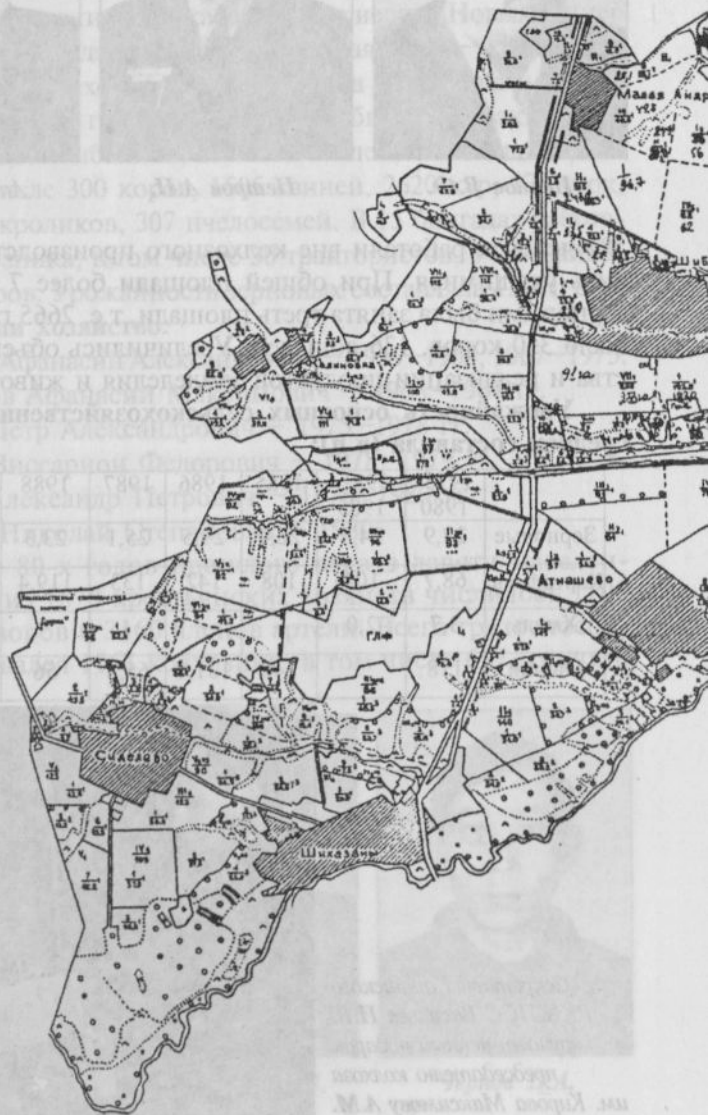



окраска	Наименование типов растительности и модификаций	сенокос		пастбище	
		Площадь, га	Урожайность ц/га	площадь, га	урожайность сухой поедаемой массы
	Луговмятликово-обыкновеннополевые недостаточно увлажненные поля	4	8	169	8
	Луговмятликово-разнотравные недостаточно увлажненные луга	-	-	324	8
	Костровые (сеяные) краткосеменные сухие луга	105	30	65	30
	Луговмятликово-щучковые краткосеменные сухие луга	10	19	196	16
	Осоковые болотные луга	-	-	12	12
				-	-



От реализации сельскохозяйственной продукции получили прибыль с надбавкой:

1986 г. — 813 тыс. руб.

1987 г. — 787 руб.

1988 г. — 1377 руб.

1989 г. — 1393 руб.

В начале 90-х гг. в колхозе работало 836 колхозников, в т.ч. трактористов 98, шоферов 25, специалистов 41, на животноводстве — 146. Из года в год укреплялась материально-техническая база колхоза. В корне обновился автотракторный парк, социально-бытовые, производственные здания и сооружения. Только в последние годы построили и ввели в эксплуатацию животноводческий комплекс, два коровника, свиарник, 4 клуба, школу, теплый гараж на 20 автомобилей, два детсада, 20 жилых домов, асфальтировали 10 км автомобильной дороги и т.д.

В Шибылгах с помощью колхоза в 1967 году построили Дом культуры, в 1979—1984 гг. — типовое здание Шибылгинской средней школы, в 1989 году — детский ясли-сад на 50 мест. В помещении бывшего основного здания Шибылгинской средней школы, переданном колхозу решением Исполкома Канашского районного Совета народных депутатов после ремонта и реконструкции в 1989 году открыли швейный цех.

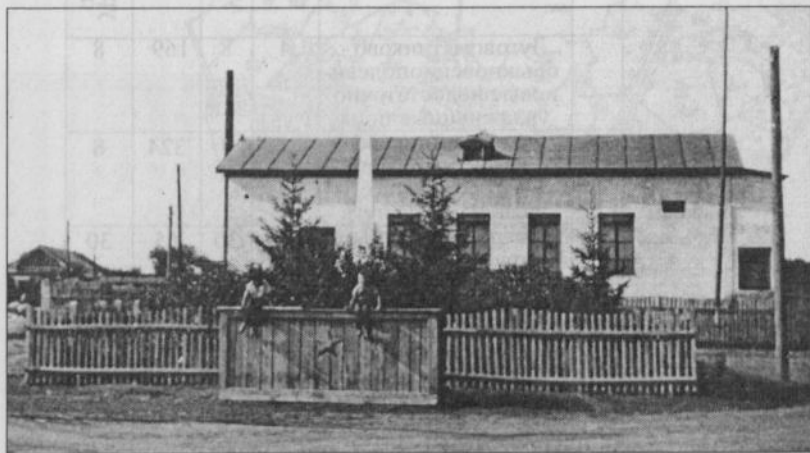

Здание Шибылгинского ДК. Вид с юга



В производственных целях во второй Шибылгинской бригаде построили здания и сооружения более 60 наименований:

Наименование здания, сооружения	Год постройки	Балансовая стоимость
Дом доярок	1982	5497
Молочный блок	1988	5149
Коровник	1967	62117
Телятник	1967	43425
Кормоцех	1980	14021
Конюшня	1980	211
Склад под фураж с мельницей	1974	2455
Склады под фураж	1975	2455
Башня Рожнова с будкой	1973	13313
Силохранилище	1983	25780
Автовесы при МТФ на 10 т	1989	2110
Контора бригады	1962	3706
Дом механизаторов	1985	1416
Дом охранника с сенями	1982	195
КСП-15	1989	31460
Зерносушилка СЗПВ-2	1983	2007
Зерносклад	1968	4481
Зерносклад на 300 т	1973	8341
Механизированный зерносклад	1982	114150
Крытый ток арочный	1986	36065
Крытый ток	1977	8815
Картофелехранилище	1977	67000
Реммастерская с кузницей	1977	5559
Столовая	1987	2220
Конюшня	1962	5978
Склад для газовых баллонов	1983	1350
Мельница	1965	942
Дом на кладбище	1986	495
Здание КВО	1983	4365
Швейный цех	1989	34173
Детский сад на 50 мест	1989	55240
Дом животноводов СТФ	1983	4035
Свинарник № 1 из 9 секций	1982	4326
Конюшня	1982	960

Кормоцех	1987	7120
Склад для фуража	1986	3105
СТФ – маточник	1990	786200
СТФ – откормочник	1991	463367
Дорога Шибьлги – ВПП – 3,36 км	1990	377821
Дорога до магазина – 0,75 км	1991	151002
Дорога от Цивильск- Сызранск. до СТФ – 1,8	1991	280505
Склад минер. удобрений	1991	11023
Взлетно-посадочная площадка	1982	122361
Сенажные траншеи	1989	23716
Водопровод в с. Шибьлги	1985	71204
Автовесы на 10 т	1986	2110
Автовесы на 15 т	1986	2110
Вентилируемые бункера	1991	14058
Дорога ВПП – д. М. Анд. – МТФ	1991	9785
Заправочная будка	1991	3842
Мастерская из ар. ж.к. с асф. плац.	1991	44337
Зерносклад с асф. площадкой	1991	36641
КЗС – 20	1979	70000
Напольная сушилка	1966	1220
Телятник дощатый	1987	3650
Комбикормовый цех «Харьковчанка-6»	1991	20662
Бычатики из свин. переоборуд.	1966	774
Насыпь дороги 3 км до МТФ	1990	3000
Противоэрозийная плотина	1989	124000
ВЛ – 0,4 кв и КТП	1985	6000



Мехпарк пополнялся оборудованием, сельскохозяйственной техникой, тракторами, комбайнами. В постоянной эксплуатации были трактора:

Т-150	1985 г.	20154, 38 руб.
Т-150	1986 г.	21352, 38
ДТ-75	1989 г.	10707, 13
ДТ-75	1989 г.	9545, 90
МТЗ-80	1991 г.	3966, 70
МТЗ-80	1987 г.	18362, 33
ЮМЗ-6	1983 г.	16463, 70
Т-40	1991 г.	4984, 00
Т-40	1986 г.	4179, 00
Зерн. комб.		
«Нива» СК-6	1991 г.	31635, 20
«Дон 1500»	1988 г.	31674, 60
Сеялки зерновые (6 шт.)	1987г.	13650, 78
Сеялка для посева кукурузы (1шт.)	1987	1322, 75
Сеялка для посева свеклы		83, 91
Культиватор КРН - 4-6 (1 шт.)		
Культиватор нав. 2, 82 (2 шт.)		
Культиватор прицепн. (7 шт.)		
Плуг П-4х2,5 (4 шт.)		
Доминатор (2 шт.)		
Фреза (1 шт.)		
Картофелекопалка (2 шт.)		
КСК-100 (1 шт.)		
Бороны с лопатой (26 шт.)		
Дисковые бороны (1 компл.)		
Сцепки Сп-11 (4 шт.)		
Емкости под КСМ (8 шт.)		
Емкости для амм. воды (7 шт.)		
Емкости на току (3 шт.)		
Емкости на тележках (3 шт.)		
Прицеп трактора Т-150 (2 шт.)		
Прицеп трактора №70-26 (2 шт.)	1990	2071,00
Прицеп трактора №70-16	1989	1232, 00
Автоприцеп (1 шт.)		
Сортировка ОВП-20 (2 шт.)		
Сортировка СМ (1 шт.)		
Погрузчик (2 шт.)		
Точильный станок (1 шт.)		



В соответствии с санитарно-гигиеническими, противопожарными, экологическими правилами и требованиями колхоз им. Кирова вывел за пределы села все свои здания и сооружения и построил новые:

- конюшню – за околицей, севернее села;
- СТФ – южнее села, севернее колхозного сада;
- МТФ – в 2-х км севернее села, возле дер. М. Андреевка;
- мехпарк, производственные здания и сооружения – за околицей, восточнее села.



*Иванов Е.И. —
плотник-строитель*



*Афанасьев Ю.В. —
тракторист*



*Александров Г.А. —
колхозник*



Чествование передовиков производства в колхозе. 1977 г.

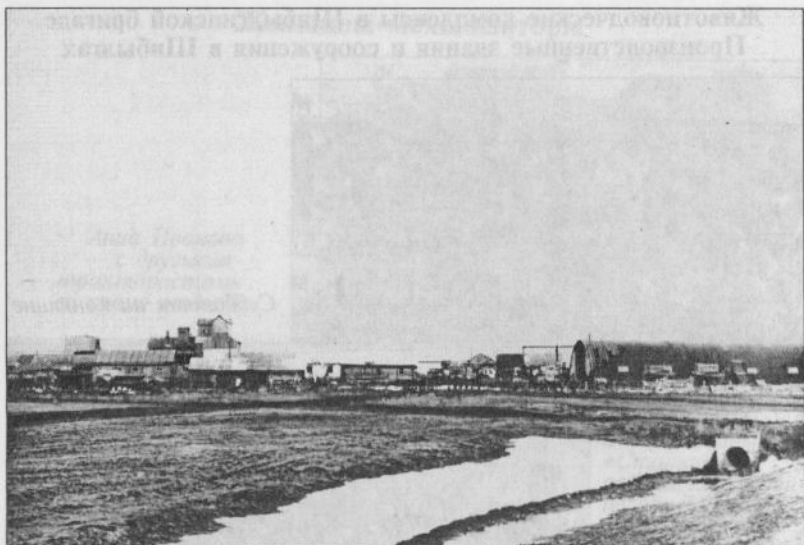

*Мехпарк, производственные здания и сооружения
Шибьлгинской бригады. Вид с юга*



*1 сентября 1984 года — открытие нового здания школы,
построенного колхозом им. Кирова в с. Шибьлги*

**Животноводческие комплексы в Шибылгинской бригаде
Производственные здания и сооружения в Шибылгах**



Субботник на конюшне



*Малоандреевская
молочно-товарная
ферма*

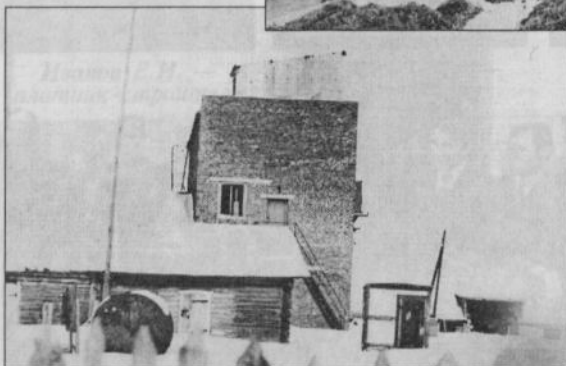

*Зерносклад
в Шибылгах*

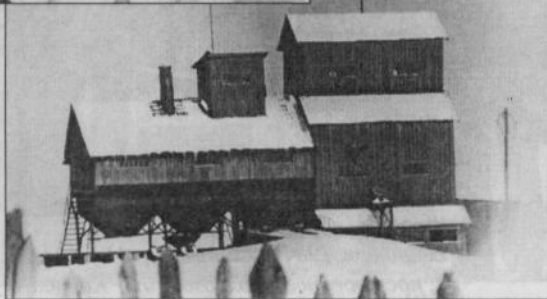

*Зерносушилка
«КЗС»-20»*

Женщины-механизаторы

*Анна Иванова
с друзьями-
трактористами
во время отдыха*



*На комбайнах
«Коммунар»,
а после войны
«Сталинец»
работала комбай-
нером Варвара
Васильева,
помогала колхоз-
никам убирать
выращенный
урожай*



*Валентина Антонова
(Шурукова)
на тракторе
ЧТЗ на пахоте*

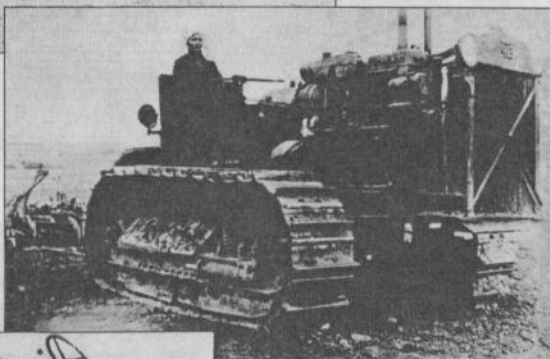

*Мария Егорова
с друзьями-трактори-
стами во время
отдыха на пахоте*



Построили здания и сооружения в центральной усадьбе, в Атнашевской, Шихазанской бригадах

Наименование здания, год постройки	баланс. ст. сооружения
Детсад в д. Атнашево 1989	500 000
Картофелехр. на 1000 т 1990	2 002 053
КСП 1986	223 779
Центральный склад 1989	289 944
Теплый гараж на 20 автомашин 1989	17 592
Пристрой гаража на 9 мест 2002	179 634
Пожарное депо 1987	356 359
Столовая 1987	121 233
Силохранилище в МТК 1989	234 695
Коровник в Атнашево 1989	1 077 721
Телятник в Атнашево 1991	75 329
Автодорога в Калиновку 1990	
в Шихазаны 2007	1 298 365
в Сиделево 2007	1 298 005
Газопровод в Шихазанах 2000	
в Атнашево 2001	
в МТК 2005	1 51 590



Зерносклад на 500 т с. Шихазаны

Зерносклад на 500 т построен строительной бригадой Вячеслава Иванова за три месяца в 2002 году. Приспособлен для механизированной разгрузки семян и хранения всего семенного фонда второй бригады. Стоимость зерносклада 191 757 р.

Милюкова (Январева) Ллевтина Геннадьевна.

Родилась в с. Шибьылги 4 января 1966 г.
Окончила Шибьылгинскую среднюю школу,
Вурнарский совхоз-техникум. Работала
помощником бригадира колхоза им. Кирова с
апреля 1986 по октябрь 1986 года, с октября
1986 по февраль 1991 года — секретарем
комсомольской организации колхоза им. Кирова.

С февраля 1991 по октябрь 1991 года
заведовала швейным цехом колхоза им. Кирова.

С октября 1991 года работает заведующей
зерноскладом бр. № 4 колхоза им. Кирова

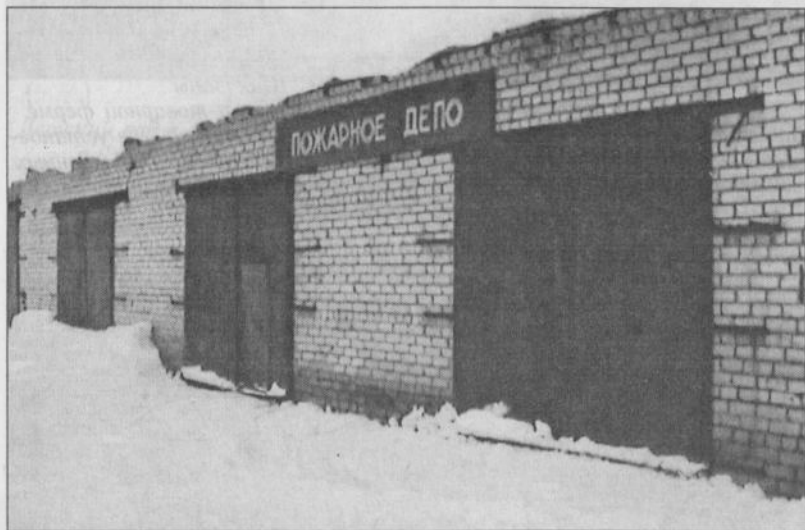

Пожарное депо на 2 места построено в 1987 году строительной бригадой **Андреева Николая Антоновича**. Балансовая стоимость 356 359 руб.

Колхозом была приобретена новая пожарная машина на шасси ГАЗ-53 А. Министерство внутренних дел Чувашской Республики высоко оценило деятельность сельхозкооператива, проводимую в противопожарных мероприятиях. Заместитель председателя СХПК им. Кирова **Александров Ю. И.** удостоился награждения ценным подарком министром внутренних дел Чувашской АССР.

Рядом построен теплый гараж на 20 автомашин, 30 тракторов. После строительства в 2000 году котельных, гаражи и пожарное депо отапливаются природным газом. Гаражи и депо построены на средства СХПК им. Кирова. Балансовая стоимость гаражей и пожарного депо 254 045 руб.

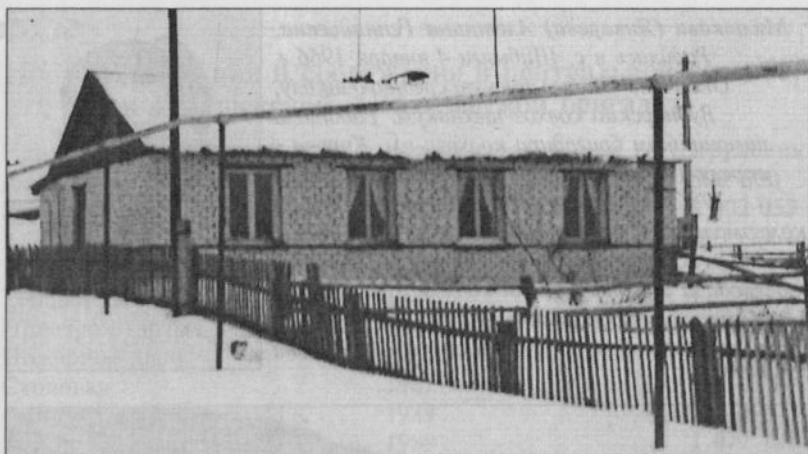

*Дом животноводов. Дер. Шихазаны
Колхоз им. Кирова при Шихазанской молочно-товарной ферме
для животноводов в 1988 году построил дом для отдыха, где установ-
лены столы, стулья, шкафы, газовые плиты. В специально отведенных
комнатах доярки, скотники могут переодеваться, принимать пищу.
Балансовая стоимость 101 149 руб.*



*д. Атнашево. Микрорайон
Канашиский ССК по заказу колхоза им. Кирова и на средства колхоза в
д. Атнашево в 1985 году для специалистов хозяйства построил 15 сборно-
блочных индивидуальных домов, через три года — еще 5 домов (деревянных
щитовых зданий) с приусадебным участком. Так, в 1985—1988 гг.
в д. Атнашево возник микрорайон с водопроводом и асфальтированными
улицами. В 1992 году специалисты сельхозкооператива, проживающие в
этих домах, выкупили свои дома, стали собственниками-хозяевами домов.
В 2001 году в микрорайон пришел газ*

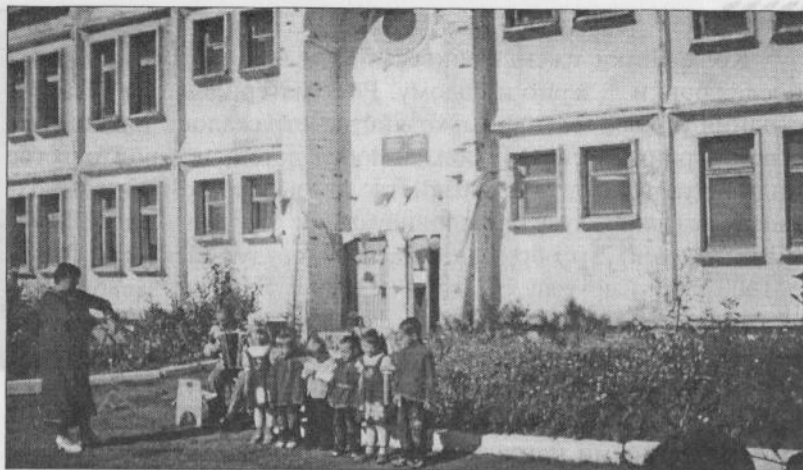

Детский сад дер. Атнашево

Детский сад в дер. Атнашево построен в 1988 году по заказу СПХК им. Кирова на бюджетные средства Канашским МСО.

Светлое уютное здание построено из современного строительного материала, состоит из сборно-блочных комнат. В 4-х группах приняли сразу 90 детей, которых перевозили на колхозном автобусе даже из дер. Калиновки. Садик имеет свою столовую, комнаты отдыха, музыкальный зал. 20 преподавателей и воспитателей работают в садике. Заведующая — Ефремова Ираида Ефремовна



Дом культуры дер. Атнашево

Дом культуры в дер. Атнашево построен в 1985 году по заказу СХПК им. Кирова на средства райбюджета строительной организацией МСО. Атнашевский Дом культуры со зрительным залом на 200 зрителей-мест, с танцевальным залом, одно из красивейших зданий. В нем размещены сельская библиотека, Атнашевская администрация.

Директором ДК долго работала Раиса Иванова, плодотворно трудится Роза Исаева. В Атнашевском Доме культуры проводятся все основные праздники СХПК им. Кирова, собрания и сходы граждан, традиционные народные праздники: проводы зимы, день села. Женский фольклорный ансамбль при Доме культуры любимец публики



Колхозники ежемесячно зарплату получали деньгами, а после уборки — зерно и солому. Рост материального благосостояния в кооперативном хозяйстве отражалось на количестве сыгранных свадеб, рождаемости детей, в строительстве индивидуальных домов. Хозяйство оказывало помощь колхозникам, выделив ссуду на индивидуальное строительство. Только в 1991 году во 2-ой бригаде выделили ссуду: Алексееву Петру — 1500 руб., Сергееву Виктору — 1500 руб., Николаевой Эльвире 1915 руб. Нуждающиеся в лечении по путевкам колхоза выезжали на лечение.

За лучшие и устойчивые показатели в труде труженики колхоза им. Кирова в 60-80-х гг. удостоились награждения правительственными наградами, в том числе по второй бригаде:

— за достигнутые успехи в развитии животноводства свиноводка Ксения Фадеева в 1966 году награждена орденом Ленина;

— за высокие нормы производительности труда скотница Юлия Сергеева в 1966 году награждена медалью «За трудовую доблесть»;

— за высокие производственные показатели комбайнер Андронид Прокопьев в 1976 году награжден медалью «За трудовое отличие»;

— орденом Трудовой Славы III ст. награждены комбайнер Геронтий Семенов и шофер Георгий Тарасов;

— орденами II и III ст. Трудовой Славы — тракторист Иван Иванов;

— орденом Трудового Красного Знамени награждена Федосия Никонова.

Почетной грамотой Президиума Верховного Совета Чувашской АССР награжден Юрий Александров. Присвоили почетное звание заслуженного работника сельского хозяйства Чувашской АССР Лидии Макаровой.

Александрова Екатерина Ивановна, Амунова Татьяна Филимоновна, Михайлова Лидия Федоровна, Никифорова Юлия Никифоровна, Рублева Ефимия Алексеевна, Тарасов Василий Тарасович, Харитонов Александр Васильевна, Якимова Анастасия Якимовна за долголетний самоотверженный труд удостоились присвоения почетного звания «Почетный колхозник» колхоза им. Кирова.



*Рублева
Ефимия Алексеевна.*



*Михайлова
Лидия Федоровна*



*Харитоновна
Александра Васильевна*



*Тарасов
Василий Тарасович*



*Якимова
Анастасия Якимовна*



*Александрова
Екатерина Ивановна.*



*Амупова
Татьяна Филимоновна.*



*Никифорова
Юлия Никифоровна.*

Награждены орденами и медалями, присвоены почетные звания



Никонова Феодосия Николаевна родилась в с. Шиблыги 16 января 1928 года. В 1943 году окончила Шиблыгинскую семилетнюю школу с хорошими оценками. Шла война. Отец воевал на фронте. Феодосия, как старшая из детей в семье, помогала по дому, ходила вместе с матерью на работу в колхоз. Вместе со сверстницами и опытными женщинами пахала, сеяла, убирала выращенный урожай. Чтобы как-то прокормить младших сестер, работала на ферме скотницей, дояркой. После войны продолжительное время работала поваром в колхозе.

В 1946 году Феодосия награждена медалью «За доблестный труд в Великой Отечественной войне 1941—1945 гг.», в 1970 г. — юбилейной медалью «За доблестный труд. В ознаменование 100-летия со дня рождения В.И. Ленина», в 1971 г. — орденом Трудового Красного Знамени, в 1975 г. — медалью «30 лет победы в Великой Отечественной войне», в 1985 г. — медалью «Ветеран труда», знаками: «Победитель соцсоревнования в 1977 году», в 1978 г. — «Ударник коммунистического труда». Она была депутатом Канашского районного Совета народных депутатов.



Иванов Иван Иванович родился 27 февраля 1947 года в дер. М. Андреевка Канашского района Чувашской АССР. В 1963 году окончил восемь классов Шиблыгинской средней школы, в 1966 году — ГПТУ №14 в г. Нижний Тагил. Получил специальность формовщика. Отслужив в рядах Советской Армии в 1969 году, в Ядринском СПТУ-4 получил специальность тракториста-машиниста 3 класса. Работал трактористом в колхозе им. Кирова, после преобразования — в колхозе «Россия», в СХПК «Труд».

За успехи, достигнутые в труде, награжден знаками: в 1976 году «Ударник десятой пятилетки», в 1978 году — «Победитель социалистического соревнования в 1977 году», в 1979 году — «Победитель социалистического соревнования», в 1978 году — орденом Трудовой Славы III ст., в 1986 году орденом Трудовой Славы II ст., знаком «Ударник коммунистического труда». В 1983 году ему присвоено почетное звание «Заслуженный механизатор Чувашской АССР».



Фадеева К.Е.



Сергеева Ю.П.



Прокопьев А.П.

Макарова Лидия Ивановна (07.04.1947) родилась в дер. Алдиярово Янтиковского района Чувашской АССР. В 1969 году окончила вечерние классы Шибьлгинской средней школы. Работала ветеринарным фельдшером, заведующей молочно-товарной фермой, бригадиром в колхозе им. Кирова, в СПХК «Труд».

За заслуги в развитии агропромышленного производства и активное участие в общественной жизни Указом Президиума Верховного Совета Чувашской АССР 20 августа 1990 года ей присвоено почетное звание «Заслуженный работник сельского хозяйства Чувашской АССР».



*Тарасов
Георгий Тарасович*



*Семенов
Геронтий Семенович*



*Мартынова
Екатерина
Мартыновна, свишарка*



Иванов Николай Иванович (1947 г.р.).

Родился в дер. Пинеры и воспитывался в родительском доме, рано оставшегося без отца, инвалида Великой Отечественной войны. Окончив в 1962 году восемь классов Шибьылгинской средней школы, два года работал в Новопинерской бригаде колхоза им. Кирова с трактористами Петром Ивановым, Павлом Григорьевым, Геннадием Антоновым.

С октября 1964 по август 1965 года учился в СПТУ № 175 Целиноградской области Казахской ССР на тракториста, затем, по направлению военкомата в школе

ДОСААФ г. Канаша на шофера. В 1966—1968 гг. служил в Советской Армии. Служба его проходила в зенитно-ракетном училище войск ПВО в г. Энгельс. По демобилизации в течение 12 лет работал шофером в колхозе им. Кирова. После прохождения 2-х месячных курсов в Чувашской школе управления сельского хозяйства с 1981 года до ухода на пенсию по возрасту работал в колхозе бригадиром тракторной бригады.

Его труд отмечен: в 1975 году знаком «Ударник 9-й пятилетки», в 1979 г. медалью «За преобразование Нечерноземной зоны РСФСР», грамотами, дипломами, ценными подарками.



Данилов Арсентий Иванович. Родился 6 ноября 1934 года в с. Шихазаны. Окончил Шихазанскую среднюю школу, Чебоксарское техническое училище № 11, водитель.

С декабря 1959 года работал в колхозе им. Кирова, СХПК им. Кирова вплоть до ухода на заслуженный отдых.

Неоднократно избирался депутатом в Шихазанский сельский Совет народных депутатов.

За добросовестную работу и трудовые успехи в коллективном хозяйстве удостоился присуждения «Почетный работник хозяйства», награжден медалью «За доблестный труд. В ознаменование 100-летия со дня рождения В.И. Ленина», медалью «Ветеран труда», орденом Трудового Красного Знамени.

В СХПК им. Кирова немало мастеров своего дела — механизаторов широкого профиля. Почетного звания «Заслуженный механизатор Чувашской Республики» удостоены трактористы Т. Николаев, Н. Егоров, комбайнер В. Николаев, а первым был **Василий Петрович Микушин**, которому присвоено звание «Лучший механизатор республики» и почетное звание «Заслуженный механизатор Чувашской АССР».



В.П. Микушин родился 18 октября 1912 года в семье крестьянина-бедняка.

С юношеского возраста он проявлял интерес к технике. С 1936 по 1957 год трудился в Шихазанской МТС, а с 1958 по 1974 годы — в тракторной бригаде колхоза им. Кирова.

Любовь и уважение к своей профессии, добросовестный труд помогли Василию Петровичу добиться высокой производительности тракторного агрегата. В 1952—1967 годах общая выработка на трактор у него составила 20764 гектара в переводе на мягкую пахоту. Только за 1965—1967 годы он сэкономил 3867 килограммов горюче-смазочных материалов и ремонтных средств на сумму 1112 рублей. Работал на закрепленном тракторе ДТ-54 более 15 лет, который всегда находился в исправности. В.П. Микушин работу выполнял с отличным качеством и в лучшие агротехнические сроки, в совершенстве изучил трактор и хорошо знал агротехнику полевых работ. Благодаря этому урожайность всех сельскохозяйственных культур в бригаде, где он работал, росла из года в год.

Свой богатый опыт Василий Петрович охотно передавал молодым трактористам, прививал им любовь к технике и уважение к профессии сельского механизатора. На протяжении всего времени он был наставником молодежи. Многие из них затем стали лучшими механизаторами не только района, но и республики.

За большие заслуги в развитии сельского хозяйства республики В.П. Микушин 26 октября 1967 года занесен в Почетную Книгу Трудовой Славы и Героизма Чувашской АССР.

После выхода на пенсию в 1972 году Василий Петрович еще долгое время, вплоть до 1981 года, работал в родном колхозе. Он снискал заслуженный авторитет среди механизаторов и трудящихся района. В 1979 году в Канашском районе учрежден специальный переходящий приз имени знатного механизатора В.П. Микушина, который ежегодно вручался лучшему передовому звену по подготовке сельскохозяйственной техники к весенне-полевым работам.

Он был награжден орденом Ленина и Отечественной войны 2-ой степени, многими медалями, Почетной грамотой Президиума Верховного Совета Чувашской АССР.

В.П. Микушин умер 24 марта 1993 года.



Дмитриев Николай Дмитриевич.

Родился 1 августа 1930 года в с. Шихазаны. В 1948 году окончил Шихазанскую среднюю школу, в 1950 году — Канаашское ЖДУ.

В 1953—1957 годах служил в Вооруженных силах СССР. В колхозе «Красный Октябрь» трудится с 1950 года: рядовым колхозником, в 1955—1956 гг. — бригадиром кормодобывающей бригады, в 1956—1962 гг. — снабженцем, с 1964 года — бригадиром, председателем профкома в колхозе им. Кирова.

С 1963 года неоднократно избирался депутатом в Шихазанский сельский Совет, с 1984 года — в Канаашский районный Совет народных депутатов.

В 1979—1984 гг. был депутатом от Шихазанского избирательного округа в Верховный Совет Чувашской АССР.

За добросовестный труд и трудовые успехи, за выполнение и перевыполнение заданий по производству продукции животноводства, так и растениеводства удостоился награждения: медалью «За доблестный труд. В ознаменование 100-летия со дня рождения В.И. Ленина» 30.03.1970 г., орденом Трудового Красного Знамени — 6.09.1973 г., орденом Трудового Красного Знамени — 24.09.1986 г., орденом «Знак почета» — 20.01.1977 г., медалью.

«За достигнутые успехи в развитии народного хозяйства СССР» — Главным комитетом ВДНХ СССР — 29.09.1983 г., знаком «Победитель социалистического соревнования» — 3.10.1978 г. Присвоено звание «Почетный колхозник колхоза им. Кирова» — 1987 г., «Заслуженный работник сельского хозяйства Чувашской АССР».



Кузнецов Павел Васильевич. Кузнец колхоза им. Кирова, за самоотверженный труд удостоился награждения орденом Ленина, знаками ударника пятилетки.



Николаев Тимофей Николаевич, заслуженный механизатор Чувашской Республики, за добросовестный труд и трудовые успехи удостоился награждения: медалью «За доблестный труд. В ознаменование 100-летия со дня рождения В. И. Ленина», орденом Октябрьской Революции, знаком «Ударник пятилетки».



Группа колхозников колхоза им. Кирова, награжденных в 1979 году орденами и медалями

Ветеран труда Николаев Николай Николаевич вспоминает: «Родился я 30 марта 1939 года в с. Шибылги в многодетной семье колхозника Еремеева Николая Еремеевича. Едва исполнилось мне два года, началась война. Ушел отец на защиту Отечества в первые же дни войны, а в ноябре 1941 года пропал без вести. Выросли мы в родительском доме и воспитывала нас в тяжелевые военные и послевоенные годы наша любимая мама Христина Васильевна Васильева.

Каких только лишений не испытывали мы, дети пропавшего без вести на войне, ни пером описать, ни словами не сказать...

После окончания в 1953 году Шибылгинской семилетней школы работал в колхозе «Герой» разнорабочим, затем — конюхом. Но все больше тянуло меня к технике. Так — в 1958 году окончил Канашское училище механизации сельского хозяйства — получил специальность тракториста. С августа 1958 по декабрь 1961 года выполнял свой гражданский долг в пограничных войсках. Удостоился награждения нагрудным знаком «Отличный пограничник», фотографией, снятой при развернутом Знамени части.

Большую часть своей трудовой деятельности как тракторист посвятил колхозу им. Кирова: пахал, сеял, убирал хлеб. Каких только грузов за годы работы трактористом приходилось перевозить — не счесть. В те годы в



Киров ячине хисилекеки колхозари сёрсе асти П. П. Николаев ересе пыракан механизацияне эвено суракниче агрегатсемпе чи нумайрах ёс тууй, ессен нахалэхэ дайлах.

Эвенона механизатор-ветеран, Ленин орденин кавалерё В. П. Миклушин ячине хисилекекеки куска сёрсеген парисене най.

А. ФАДЕЕВ фотобукречёк.



Н.Н. Николаев



Л.В. Николаева

колхозе строили фермы, животноводческие комплексы, зерносклады, школьные здания, Дома культуры, автодороги... Я рад тому, что на построенных в те годы зданиях и сооружениях содержится и частица моего скромного труда тракториста. Удостоился награждения нагрудными знаками: «Победитель социалистического соревнования 1974 и 1978 гг.»,

«Ударник девятой пятилетки», юбилейной медалью «За доблестный труд. В ознаменование 100-летия со дня рождения В.И. Ленина» — в 1970 году.

С женой Лидией Васильевной вырастили и воспитали трех детей. Эльвира и Лира окончили кооперативный техникум, выучились на бухгалтера, Сергей окончил ПТУ, работает электриком на севере Тюменской области.

Обращаюсь к молодым: дерзайте, творите — будущее в ваших руках. Николай Николаев».



*Васильева
Алиса Петровна,
разнорабочая*



*Никифорова Марина
Леонидовна,
бухгалтер*



*Иванова (Николаева),
Лира Николаевна
бухгалтер*



Упорным и самоотверженным трудом добивались успехов труженики животноводческих ферм.

Рассказывает Людмила Александровна Васильева:

«Родилась я 16 июля 1959 года в с. Шибьлги в многодетной семье. Старшая из детей, рано привлекалась не только к домашней, но и к производственной деятельности в колхозе: в семилетнем возрасте мама забирала меня с собой на жатву — тогда убирали хлеб серпом. Позже, во время летних каникул, мы с сестричкой Ириной вдвоем работали вместо одного взрослого человека. С 11 лет включилась в полной мере в трудовую деятельность колхоза вместе с родителями.

После окончания восьмого класса в Чебоксарах выучилась на швею-мотористку. В 1976—79 гг. трудилась в швейном объединении «Рассвет».

Когда вышла замуж за местного парня Владимира Васильева, вернулась в деревню, обзавелись хозяйством. В 1981—89 гг. трудилась в ресторане «Малая Цивиль», затем — в буфете столовой Шибьлгинской средней школы, с 1989 г. — контролером СТК Шибьлгинского швейного цеха колхоза им. Кирова. С мужем вырастили и воспитали троих детей. Старшая, Алина, замужем, воспитывает двоих детей. Андрей окончил строительный техникум, работает прорабом на стройке в Москве, младший, Саша, студент машиностроительного техникума.

С апреля 1992 года до конца 1997 года заведовала Малоандреевской фермой. Трудились на ферме влюбленные в свою работу с чувством высокой ответственности скотники, доярки, подсобные рабочие. О ферме, о людях, работающих там, о буренках думала днем и ночью. Приходилось добираться пешком до фермы в любое время года, в любую погоду. Она стала мне вторым домом. Работа на ферме никогда не была легкой. Только дружному коллективу удавалось преодолеть самые невероятные трудности. Навсегда в памяти случай, когда в феврале 1994 небольшому коллективу животноводов удалось спасти ферму от замерзания в двухнедельные сорокаградусные морозы.

В начале 90-х гг. по удою молока ферма занимала одно из ведущих мест не только в районе, но и в республике. С чувством величайшей благодарности вспоминаю о работавших вместе со мной на молочно-товарной ферме доярках: Ольге Нестеровой, Людмиле Волковой, Ольге Павловой, Татьяне Афанасьевой. Скотниках Николае Николаеве, Алексее Николаеве, Владимире Александрове, Викторе Сергееве, Михаиле Кирове. Телятниках: Фаине Павловой, Михаиле Кузьмине, Людмиле Кузьминой, Людмиле Яковлевой, кочегаре — Валерии Павлове, мельнике — Анатолии Волкове.



Людмила и Владимир Васильевы и сын Андрей



Людмила Волкова



Анатолий Волков



Фаина Павлова



Владимир Александров



Ольга Павлова



Ольга Нестерова



НЕПОПРАВИМАЯ ОПЛОШНОСТЬ

В начале 90-х годов прошлого века в 1-ой Новопинерской и во 2-ой Шибьлгинской бригадах часть колхозников, недовольные с вывозом выращенного им урожая и полученной сельхозпродукции, от реализации которых деньги не шли, по их утверждению, на масштабное строительство квартир, производственных зданий и сооружений в Атнашеве и Шихазанах, на приобретение техники, которая большей частью оставалась в 3-й и 4-й бригадах, при котором колхозников 1-й и 2-й бригад рассматривали лишь как рабочую силу и не считались с их мнением, с их нуждами. Из-за невозможности разрешения возникших проблем по-другому, «недовольные» призвали выйти из колхоза им. Кирова и создать отдельный колхоз (по утверждению аналитиков имелись более веские причины призыва выйти из колхоза им. Кирова).

Необходимость выхода из колхоза им. Кирова организаторам удалось убедить большую часть колхозников 1-й и 2-й бригад и придать этому характер борьбы за справедливость.

Действенным шагом выхода из колхоза им. Кирова явилось приостановление погрузки зерна бригадиром 2-й Шибьлгинской бригады колхоза им. Кирова Л.И. Макаровой, предназначенного для вывозки на животноводческий комплекс колхоза им. Кирова.

27 ноября 1991 года общее собрание колхозников деревень Шибьлги, Н. Пинер, М. Андреевки, Матькасов, Дмитриевки приняло решение о выходе из колхоза им. Кирова и образовало новый колхоз «Россия».



Здание правления колхоза «Россия» (27.11.1991—12.11.1992 гг.), СХПК «Россия» (12.11.1992)—12.05.1994 гг., СХПК «Труд» с 1994 г.



**Разделительная комиссия в декабре 1991 года
по акту произвела передачу имущества**

Наименование имущества, переданное	колхозу им. Кирова	колхозу «Россия»
Трактора: ДТ-75	10	12
Т-70	—	—
Т-16	3	1
Т-25	1	1
Бульдозер ДЗ-162	1	—
Экскаватор 30 2621	1	1
Колесные трактора:		
МТЗ-52	—	1
МТЗ-80	6	6
МТЗ-82	6	—
МВ-82	2	—
Т-40	8	5
ЮМЗ-6	3	2
Т-150	3	2
Итого:	44	31
Прицепы: 1 ПТС-2 м	—	2
2 ПТС-4	22	12
ММЗ-771	1	2
Тракторный ТКТ	—	1
Комбинированные	4	—
ОЗТП	3	—
Платформа 150	6	4
Итого:	36	21
Комбайны: СК-5	11	11
Дон-1500	—	1
В-301	1	—
В-282	1	—
КСС-2,6	1	—
Итого:	14	12

Автомобили	20	19
Мотоцикл	1	—
Однокв. жилые дома ОБД	8 (1984 г.)	—
Однокв. жилые дома ОБД	5 (1985 г.)	—
Щитовые дома	(1989 г.)	—
33 кв. жилой дом (незавершенный)	1	—
баня для специалистов	2 (1991 г.)	—
Теплый гараж на 20 а/м	1 (1988 г.)	—
Крупный рогатый скот	1789	786
в том числе коров	534	175
Свиней	—	1178
в том числе основные матки	—	99
Лошадей	109	72
в том числе основных	54	53
Пчелосемьи	57	—
Зерно, зернофураж	11375 ц	15223 ц
Картофель	9060 ц	5313 ц
Солома	18491 ц	26230 ц
Сена	6520 ц	4457 ц
Корнеплоды	13123 ц	8801 ц

Будущность вновь созданного коллективного хозяйства зависела от председателя, насколько он, как личность — безупречно нравственен, как руководитель крупнейшего хозяйства — компетентен, обладает организаторскими способностями, создает должные условия для работы специалистов, обеспечивает высокую деловую активность коллектива, требователен, в то же время человечен.

В последующем сама жизнь проверяла, испытывала, выясняла способности каждого руководителя, его компетентность. А история со временем расставила всех по местам: насколько был верен избранный инициаторами самостоятельный путь развития хозяйства и насколько справлялись со своими обязанностями руководители всех уровней.



Вновь образованный колхоз «Россия», реорганизованный в январе 1992 года в СХПК «Россия», затем – СХПК «Труд» возглавили:

- Кузьмин Василий Кузьмич – 27.11.1991–6.12.1991 г.,
Павлов Олег Кириллович – 12.12.1992 – 16.03.1995 г.,
Трофимов Герман Алексеевич – 16.03.1995–20.07.1996 г.,
Михайлова Луиза Филипповна – 24.07.1996–11.10.1996 г.,
– 18.10.1996–1.11.1996 г.,
Иванов Николай Васильевич – 11.10.1996–18.11.1996 г.,
Александров Иван Иванович – 01.11.1996–14.07.1998 г.,
– 21.07.1998–19.02.2000 г.,
Алексеев Иван Михайлович – 17.07.1998–21.10.1998 г.,
Павлов Владимир Иванович – 19.02.2000–08.11.2001 г.,
Андреев Иван Андреевич – 8.11.2001–12.2002 г.,
Софронов Владислав Васильевич – 03.2002–06.2002 г.,
Денисов Алексей Леонидович – 06.2002.

Когда избранный 27 ноября 1991 года на общем собрании колхозников председатель Кузьмин В.К. после проведения одного заседания правления отказался возглавить колхоз, на общем собрании колхозников 12 декабря 1991 года председателем колхоза избрали Павлова С.К., жителя д. Кошноруи, работавшего раньше председателем колхоза «Восток». Кузьмин В.К. заместителем председателя колхоза работал до 3 июня 1992 года – до упразднения должности заместителя председателя.



Кузьмин В.К. — 1940 г. Окончил Шибльгинскую 7-летнюю школу в 1955 г., Канашское ЖДУ, курсы шоферов, в 1966 — вечернюю среднюю школу, совпартишколу.

Работал: шофером в колхозе, зам. председ. колхоза им. Кирова, председателем испол. Шихазанского сельсовета, механик завгаром в Канашском ССК, с 27 ноября по 6 декабря 1991 года — председателем колхоза «Россия», с 12 декабря 1991 по 3 июня 1992 г. — заместителем председателя колхоза «Россия» («СХПК Россия»)



Учитывая, что всю учетно-отчетную, финансовую деятельность хозяйства в новом хозяйстве бухгалтерия должна вести с нуля, главным бухгалтером утвердили Никонову Р.А., ранее работавшую бухгалтером в колхозе «Правда». После ухода Никоновой в марте 1995 года, главным бухгалтером в разные годы работали: Степанова Г.Н. (февраль-март 1995 г.), Тарасова Л.С. (март 1995 — июль 1996 г.), Николаева Г.П. (июль 1996—1998 гг.), Константинова Л.Г. (1998 г.), Николаева А.П. (1998—1999 гг.), Петрова Т.П. (2000—2001 гг.), Николаева Г.П. (2001 г.).

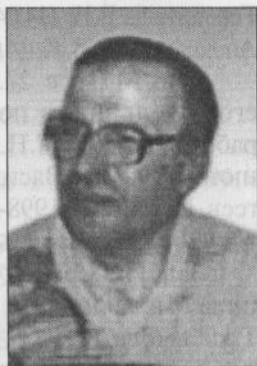

Павлов О.К.

Ст. бухгалтером в 1992 г. работала Петрова Ф.В., бухгалтером — Матросова И.М., Михайлова О.И., Иванова Л.Н., Макарова Т.В., Константинова Л.Г., Никифорова М.Л.

Главным экономистом работали: Николаева Г.П. (27.12.1991—13.02.1992), Алексеева Р.И. (13.02.1992—13.08.1993), Павлова А.П. (13.08.1993—10.1995), Алексеева Р.И. (4.10.1995—31.08.1997), Петрова Э.П. (31.05.1997—6.01.1998), Николаева Г.П. (6.01.1998—1999).

В составе ревизионной комиссии работали: с 27.11.1991 — Михайлов П.М., Александров Л.А. (председатель), Андреев К.А., Степанов П.С., Иванов П.И.

С 24.11.1994 г. — Александрова Л.А., Степанов П.С., Антонов И.А., Макаров Е.С., Алексеева Р.И., Петров Н.П. (председатель), с 16.03.1995 г. — Александров Л.А., Степанов П.С., Антонов И.А., Алексеева Р.И. (председатель), Петров Н.П.

С 27.02.1996 г. в ревком избраны Игнатъев В.И. (председатель), Лазарев А.Г.

В составе наблюдательного Совета работали: с 9.01.1998 г. — Иванов Н.В., Александров Л.А., Волкова Е.Н., с 19.08.2000 г. — Александрова М.П., Александров Л.А., Волкова Е.Н. С 7.03.2001 г. — Волкова Е.Н., Сергеева Г.Н., Иванова Г.И.

Заведующими фермами работали:

Зав. СТФ с 27.11.1991 по 8.02.1992 г. до ухода на работу в Шибльгинскую сельскую администрацию работала Михайлова Л.Ф. После нее работали: Александрова В.Н. (2.07.1992—1.04.1994 г.),



Герасимова В.И. (14.04.1994—4.10.1995 г.), Соколов Н.Н. (4.10.1995—),
Александрова З.К. (4.10.1995—11.2000 г.), Васильев Л.В. (11.2000—).

Зав. МТФ с 27.11.1991 по 20.05.1992 г., до утверждения
его начальником пожарной охраны и инспектором ОТ и ТБ
работал Петров П.Н. После него работали: Романова Р.И. (май-
июнь 1992 г.), Васильева Л.А. (2.07.1992—30.10.1997 г.), Сер-
геев В.С. (6.01.1998—25.12.2000 г.), Киров М.А. (25.12.2000—
7.03.2001 г.), Васильева С.Н. (7.03.2001—).

Зав. Пинерской фермой работал Камышов И.В., его заме-
нила Михайлова И., затем Васильев В.В., Константинова Н.К.,
Трофимова И.

Бригадирями работали:

1-й бригады — Николаева Н.К. (27.11.1991—15.11.1995);

2-й бригады — Макарова Л.И. (27.11.1991—23.02.1996);
(6.01.1998—19.02.2001 г.)

— Федоров Б.Т. (31.07.1996—6.01.1998 г.)

— Денисов А.Л. (19.02.2001—).

Помощником бригадира 2-ой бригады работала Евсеева
Галина.

Бригадирями тракторной бригады работали:

1-й бригады — Иванов Н.И.

2-й бригады — Морозов А.Ф.

Кладовщицей работали: Николаева О.Г. (27.11.1991—
31.07.1996 г.), Алексеева Р.И. (31.07.1996—31.05.1997 г.), Ми-
хайлова М.А. (31.05.1997).

Членами правления были:

Романова Р.И., Иванов А.Г., Никонов Г.И., Михайлова
Н.М., Трофимов Р.Я., Антонов И.А., Макарова Л.И., Кузь-
мин В.К., Павлов О.К. (27.11.1991—16.03.1995 г.).

Трофимов Г.А., Тарасов Г.Т., Соколов Н.Н., Макарова
Л.И., Романова Р.И., Михайлова Н.М., Николаева Н.К., Мат-
веев А.Н., Александров В.Г. (16.03.1995, с 27.02.1996 г. — Ва-
сильев Н.В. — 19.02.2000 г.).

Павлов В.И., Григорьева И.Г., Никонов Г.И., Романова Р.И.,
Амунова С.Г., Васильев А.В., Васильев П.М. (19.02.2000 г., с
7.03.2001 г вместо Никонова Г.И., Романовой Р.И. — Григорьев
А.В., Никифоров П.Ф.). Главными специалистами работали:

Главным агрономом — Семенов Ю.Г. (27.11.1991—
14.04.1994 г., до ухода на учебу в аспирантуру.



Григорьева (Васильева) Т.Е. — 14.04.1994—11.10.1996 г.
— 25.02.1998—2.12.1998 г.

Тихонов Н.В. 11.10.1996 — 25.02.1998 г.

Богданова А.В. — 9.03.1999—19.02.2000 г.

Ефимова Л.В. — 10.03.2000 г.

Главным инженером — Никифоров Г.Н. (27.11.1991—
16.03.1992 г.).

Трофимов Г.А. — 16.03.1992—16.03.1995 г.

— 27.03.1998—1.12.1998 г.

Александров Н.В. —

Петров П.Н. — 11.10.1995—23.04.1996 г.

Егоров В.С. — 23.04.1996—11.10.1996 г.

Павлов В.И. — 8.02.1997 —

Никонов Г.И. — 3.03.1998—27.03.1998 г.

Николаев Г.Н. — 9.03.1999—19.02.2000 г.

Тарасов Э.В. — 26.02.2000.

Главным зоотехником работала Романова Р.И. (27.09.1991—
11.2000 г.).

Главным инженером-энергетиком работал Яковлев Е.Н.
(27.11.1991—14.04.1998 г.), затем:

Петров П.И. — 14.04.1998—9.03.1999 г.

Волков А.П. — 9.03.1999 —

Васильев В.Э. —

Инженером МЖФ Васильев Л.В.

Инженер-строителем — Евсеев П.Я., Никифоров П.Ф.

Ветеринарным врачом, ветеринарным фельдшером рабо-
тали: на СТФ — Амунова С.Г., на МТФ — Миронова З.Н., в
Н. Пинерской ферме — Николаев П.Х.

Автомехаником, зав. МТП — Игнатъев В.А., затем — Афа-
насьев А.А., Микушин А.А., Николаев П.Н., Николаев Г.Н.

Мастером на пилораме — Никифоров П.Ф.

Инженером ОТ и ТБ работал Петров П.Н. (20.05.1992-
25.07.1995), затем — Андреев И.А. (15.07.1995) — инспекто-
ром отдела кадров (делопроизводителем):

Александрова З.К. 0 27.11.1991—2.07.1994 г.

Ефимова Л.Г. — 2.07.1994—10.02.1995 г.

Дмитриева С.П. — 10.02.1995—25.02.1998 г.

Семенова Л.Г. — 25.02.1998—12.12.1998 г.

Павлова Р.В. — 12.12.1998—



Павлова А.И. —
экономист
СХПК «Россия»
— СХПК «Труд»



**Петрова
(Степанова) Г.Н.,**
бухгалтер,
гл. бухгалтер



Петрова Ф.В. —
ст. бухгалтер СХПК



Романова Р.И. —
окончила зоотехнич
отдел. ЧСХП.
Работала
• гл. зоотехником



Александрова З.К. —
окончила Ирбитский
совхозтехникум.
Работала
осеменатором,
завфермой,
инспектором по
кадрам



Амунова С.Г. —
работала
ветеринарным
фельдшером в СХПК



Павлова Р.В. —
кассир-инспектор по
кадрам СХПК

Никонов Г.И. —
1954 г. Окончил
отделение механизации
Цивильского
сельхозтехникума,
работал механиком,
заместителем
председателя СХПК





Председатели хозяйства предпочитали авторитарно-коллективный метод руководства: важнейшие вопросы хозяйственной жизни выносили на обсуждение на заседания правления с приглашением главных специалистов и ответственных лиц. Принятые решения на заседаниях в последующем утверждались на собраниях трудового коллектива. К сожалению, принятые решения на заседаниях с 1995 года прекратились вынашивать на собрания трудового коллектива с целью утверждения принятых решений.

За три года и три месяца работы Павловым О.К. Проведено 62 заседания правления, 12 собраний членов кооператива. Трофимовым Г.А. — 11 заседаний правления, 3 собрания членов кооператива, Михайловой Л.Ф. — 5 заседаний правления, 3 собрания, Александровым И.И. — 31 заседание, 8 собраний, Алексеевым И.М. — 2 заседания правления.

В хозяйстве сложилась традиция регулирования внутреннего трудового распорядка путем:

- ежегодного заключения соглашения между правлением и комитетом профсоюза кооператива с последующим утверждением его и рассмотрения выполнения условий договора на собраниях трудового коллектива.

- разработки правлением и утверждения на собраниях трудового коллектива условий оплаты труда на определенные и сезонные виды работы (на весенних полевых, на период уборочных работ, на производстве животноводческой продукции и т.п.) и по различным вопросам финансово-хозяйственной, организационной деятельности.

- разработки планов мероприятий и утверждения ответственных лиц по обеспечению охраны труда и техники безопасности, по предупреждению дорожно-транспортных происшествий при выполнении сельскохозяйственных работ, в проведении паводковых мероприятий.

- разработки инструкции, правил для обязательного выполнения должностными лицами.

- изданием распоряжений председателем сельхозкооператива и т.д.

Колхозу «Россия», затем СХПК «Россия», «Труд», обеспеченному главными специалистами с высшим и со средним



специальным образованием, при наличии достаточной рабочей силы: опытных механизаторов и животноводов, необходимой материальной базы: семенного фонда, минеральных удобрений, ядохимикатов, сельскохозяйственной техники, ГСМ. При соблюдении научнообоснованной агротехники земледелия и животноводства в первые годы удавалось получать хорошие урожаи зерновых и животноводческой продукции, строить производственные здания и сооружения, обновлять мехпарк техникой, приобретать минеральные удобрения и применять их по научным нормам, своевременно и по достоинству выплачивать зарплату, премировать передовиков производства. Производственный кооператив в 1993 году за успехи в развитии животноводства удостоился награждения грамотой Канашской районной администрации.

Недаром первые годы сельхозкооператива из последних десять лет после отделения от колхоза им. Кирова кооператоры считают самыми благодатными, а его председатель Павлов Олег Кириллович, из 10—12 постоянно или временно исполнявших обязанностей председателя, в памяти у большинства его тружеников остался в самых лучших воспоминаниях.

Руководство сельхозкооператива искало возможности оздоровления экономики коллективного хозяйства. 24 января 1992 года правление на заседании утвердило договора, заключенные председателем от имени сельхозкооператива:

— с колхозом «Искра» Ибресинского района, по условиям которого колхоз «Россия» обязался поставить «Искре» 1 тыс. ц сахарной свеклы, а «Искра» «России» — 29 головы КРС весом не менее по 150 кг каждый;

— договор с Кокшайским лесокombинатом Марийской АССР, по условиям которого колхоз «Россия» обязался направить 10 человек на лесозаготовительные работы на период до 13 июня 1992 года, а лесокombинат обязался отпустить отработанные на каждый 100 трудонорм по 15 кубометров лесоматериала и пиломатериала;

— договор с чулочно-трикотажной фабрикой о сотрудничестве, по условиям которого колхоз «Россия» обязался ежемесячно поставлять фабрике по 500 кг мяса, а фабрика обязалась поставить швейному цеху колхоза швейные машины, оборудования, ткань для пошива трикотажных изделий.

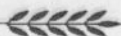

Начальником подсобного швейного цеха утвердили Михайлову М.А., заместителем начальника — Александрова П.А.

Колхоз «Россия» в начале 1992 года ежемесячно получал от реализации молока государству по 220 тыс. рублей, что эти вырученные деньги едва покрывали ежемесячные начисления зарплаты членам кооператива (400—450 тыс. рублей). Учитывая, что реализация мяса и молока являются реальной возможностью заработать деньги, на заседании правления 30 апреля 1992 года приняли решение увеличить поголовье крупного рогатого скота, для чего решили на базе Малоандреьевской молочно-товарной фермы построить коровник на 70 голов, в Новопинерской ферме — телятник.

Председателю колхоза Павлову О.К., главному бухгалтеру Никоновой Р.А. разрешили получить в Канашском коммерческом банке двадцатипроцентную ссуду (Протокол № 12 заседания правления колхоза от 30.04.1992 года, Книга протоколов, стр. 49).

К весенне-полевым работам 1992 года россияне готовились заблаговременно: готовили семена к посеву, трактора и агрегаты, другую технику, сформировали бригады и звенья: определяли обязанности и места каждого во время посевов, разработали и утвердили условия оплаты за работу.

По итогам смотра-конкурса механизаторы Новопинерской бригады к весенне-полевым работам признаны подготовленными лучше, и решением правления 13 апреля 1992 года (Протокол заседания № 11) отмечены денежной премией:

Денисов В. (тракторист) — 50 руб.

Денисов А. (сцепщик) — 50 руб.

Васильев В. (тракторист) — 50 руб.

Никифоров (сцепщик) — 50 руб.

Федоров В. (тракторист) — 50 руб.

Репьев (сцепщик) — 50 руб.

Александров Н. — 50 руб.

Матвеев Ан. (тракторист) — 50 руб.

Алексеев (сварщик) — 50 руб.

Иванов Н. (бригадир) — 50 руб.

Трофимов Р. (тракторист) — 50 руб.

Михайлов В. (тракторист) — 50 руб.

Михайлов Г. (тракторист) — 50 руб.



Волков А.П.



Вовремя и качественно справившись с посевными, россияне занялись строительными работами и пополнением материальной базы. Наиболее значимые здания и сооружения во 2-ой Шибылгинской бригаде в 1992 году построили:

	протяженность	стоимость
автодорогу на МТФ,	1662 м	113389-00 р.
благоустройство в МТФ		2042-00 р.
автодорогу на СТФ	1800 м	412905-00 р.
дом механизатора		1627-00 р.
склад запчастей		342-00 р.
столярную мастерскую		408 р.
коровник на 70 мест		15740-00 р.
отремонтировали здание КБО.		

**Наиболее значимые приобретения в 1992 году
для Шибылгинской бригады:**

автомашина ГАЗ-53 гос. № 11-51	11328-00 р.
автомашина УАЗ 4520 гос. № 17-81	13301-00 р.
автомашина ЗИЛ ММЗ 554	24225-00 р.
автомашина УАЗ 469 гос. № 24-92	17460-00 р.
автоприцеп	3946-00 р.
трактор Т-40	4173-00 р.
картофелекопалка	466-00 р.
сварочный аппарат	435-00 р.
сверильный станок	4638-00 р.
столярный станок	392-00 р.
токарный станок	2933-00 р.
сварочный трансформатор	735-00 р.
пилорама	14541-00
переговорочное устройство	12-00
трактор Т-130	150000-00 р.

**Наиболее значимые здания и сооружения, построенные,
отремонтированные в 1992 году, в Новопинерах:**

зернохранилище, стоимостью — 41845-00 руб.
бычатник, стоимостью — 134578-00 руб.

**Наиболее значимые приобретения в 1992 году
для Новопинерской бригады:**

стоимость	
трактор Т-25 гос. № 35-48	12920-00 руб.
трактор МТЗ-82 гос. № 59-03	29672-00 руб.



картофелесажалка	795-00 руб.
косилка КС-21,	
прицеп	1984-00 руб.
сеялки СЗУ-3,6 (3 шт.)	11930-00 руб.
Жатка КСС-2,1	1664-00 руб.
косилка КРК-2	7203-00 руб.
сверильный станок	921-00 руб.
молотилка МЛК-4,5	25600-00 руб.

В 1992 году россияне получили хороший урожай: собрали 45858 ц зерна (при урожайности 32,8 ц с 1 га, озимой пшеницы — 44,4 ц с га, ячменя — 41,5 ц с га), 13849,10 ц картофеля (при урожайности 129 ц с 1 га), 860 поросят, 206 телят. Продали государству 5696 ц молока (96 % по первому сорту), на 100 га получили мяса 130 ц.

1992 год завершили прибылью 14 млн 573 тыс. рублей, в том числе от растениеводства получили прибыль 7 млн рублей, от молока — 622 тыс. руб. Свиноводство оказалось убыточным (1 млн 646 тыс. руб.).

Руководство колхоза старалось своевременно выплачивать зарплату, а по завершении уборочных работ — и натуральную выплату: на каждый заработанный рубль выделяли по 123 г озимой пшеницы, по 100 г ячменя, по 50 г ржи, из расчета 3,0 руб. за 1 кг зерна. Пенсионерам — по 2 ц. Норма отпуска соломы установили: на 100 руб. по 150 г соломы за 9 месяцев зарплаты: по 30 коп. за 1 кг соломы — членам колхоза, не членам колхоза — по 3,0 руб. за кг соломы, учителям — по 1,0 руб. за кг соломы.

В связи с содержанием цен решением правления (Протокол заседания № 24 от 21.08.1992 г.) колхозникам произвели компенсационные выплаты из расчета двухмесячной зарплаты за последние 7 месяцев работы.

Лучшие производственники получили дополнительные материальные вознаграждения, конюх Алексей Димитриев, победитель социалистического соревнования 1991 года, получивший от каждой кобылы по одному жеребцу, по условиям соревнования в феврале 1992 года премирован одним жеребцом.



*Никифоров Г.Ф. —
гл. инженер
колхоза «Россия»*

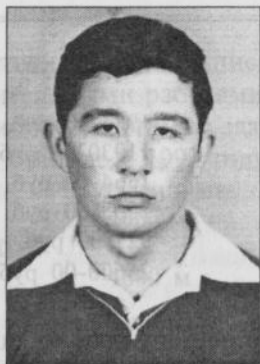

*Петров П.Н. —
инженер ОТ и ТБ,
гл. инженер*



*Егоров В.С. —
главный инженер*



*Игнатьев В.А. —
автомеханик,
зав. МТП*



*Афанасьев А.А. —
автомеханик,
зав. МТП*



*Яковлев Е.Н. —
инженер-энергетик*



*Васильев В.А. —
электрик*

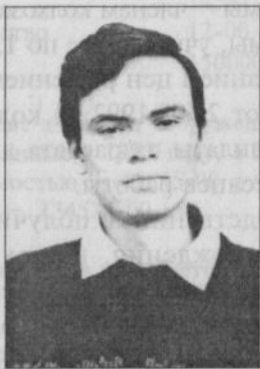

*Иванов В.В. —
токарь-слесарь*



*Никифоров Н.Ф. —
токарь-слесарь*



С днем работников сельского хозяйства в ноябре 1992 года
премированы:

Тарасов Георгий — водитель,
Александров Владимир — тракторист,
Прокопьев Вячеслав — тракторист,
Павлов Сергей — тракторист,
Михайлов Геннадий — тракторист,
Семенов Геннадий — кузнец,
Алексеева Ольга — колхозница,
Леонтьева Зоя — колхозница,
Нестерова Ольга — доярка,
Иванова Полина — доярка,
Павлова Ольга — доярка,
Волкова Людмила — доярка,
Софронов Виталий — тракторист,
Софронов Юрий — скотник,
Федорова Октябрина — колхозница,
Тихонова Феня — колхозница,
Александров Георгий — колхозник,
Петрова Таисия — телятница,
Бакулин Владимир — тракторист,
Васильев Владимир — тракторист,
Григорьева Зинаида — колхозница,
Трофимова Ираида — телятница,
Романова Р.И. — гл. зоотехник,
Петрова Александра — колхозница,
Никонов Г.И. — автомеханик,
Иванова Галина — звеньевая,
Евсеева Галина — звеньевая,
Васильев Александр — машиновед,
Михайлов Валерий — тракторист,
Макаров Сергей — тракторист,
Семенов Юрий — тракторист,
Васильев Вячеслав — тракторист,
Николаев Вячеслав — тракторист,
Данилов Аркадий — тракторист,
Петров Виталий — водитель,
Иванов Петр — колхозник,



Волкова В.А.

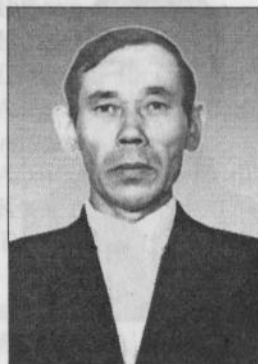

Афанасьев А.А.



Дмитриева З.И.

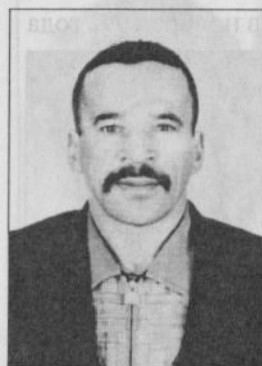

Павлов Г.Г.



Сергеев И.С.

Иванов Геннадий — скотник,
Николаев Николай — скотник,
Александров Владимир — скотник,
Лаврентьев Александр — водитель,
Камышов Николай — скотник,
Антонов Иван — животновод,
Андрянова Зоя — колхозница,
Степанова Мария — колхозница,
Камышова Валентина — телятница,
Ильина Зоя — колхозница,
Павлов Валерий — кочегар,
Матвеев Александр — тракторист,
Григорьев Виталий — тракторист,
Александрова Екатерина — колхозница,
Фролов Михаил — колхозник,
Дмитриев Алексей — конюх,
Михайлова Надежда — телятница,
Морозов Александр — бригадир,
Иванов Николай — бригадир,
Макарова Лидия Ивановна — бригадир,
Николаева Нина — бригадир,
Константинов Ал. — тракторист,
Семенов Петр — помощник комбайнера,
Михайлова Лидия — колхозница.

Шибылгинская средняя школа.

По итогам 1992 года была выдана материальная помощь в сумме 10800 рублей тем, кто выполнил минимум. (Протокол заседания правления № 2 от 2.02.1993 г.)

Успехи 1992 года вдохновили россиян: все новые члены вступали в их ряды. Численность членов достигло с 334 в начале 1992 года до 469 — к концу года. Россияне готовились к битве за урожай 1993 года. В агротехнические сроки провели весенне-полевые работы, на 18660 тыс. рублей внесли минеральные удобрения.

Активные участники весенне-полевых работ решением заседания правления 22 мая 1993 года были премированы денежной премией.



По 1000 рублей — протравители семян:

Григорьева Римма,	Николаева Ольга,
Андрянова Зоя,	Миронов Сергей,
Ильина Апполинария,	Васильев Андрей.
Желтов Геннадий,	

По 1000 рублей, работавшие в 1-й бригаде:

Константинов Валерий,	Афанасьев Леонид,
Никифоров Петр,	Васильев Юрий,
Сергеев Петр,	Николаева Людмила.
Константинов Владимир,	

По 1000 рублей трактористы, работавшие на гусеничных тракторах:

Марков Николай,	Павлов Сергей,
Петров Валерий,	Рублев Александр,
Матвеев Александр,	Никифоров Петр,
Евграфов Эдуард,	Денисов Владимир,
Павлов Николай,	Александров Геннадий.

По 2000 рублей, работавших на культивации:

Васильев Вячеслав,	Афанасьев Анатолий,
Ильин Виталий,	Киселев Георгий,
Кузьмин Михаил,	Тарасов Венедикт.

По 500 рублей, работавшие на КПИ:

Макаров Николай,	Петров Василий.
------------------	-----------------

500 рублей, работавший на перевозке ЖКУ:

Тимофеев Олег.

Колхозники 1-й бригады:

Васильев Владимир — 1500 руб.

Данилов Алексей — 1000 руб.

Дмитриев Алексей — 500 руб.

Бакулин Владимир — 1200 руб.

Денисов Владимир — 1000 руб.

Александров Николай — 800 руб.

Колхозники 2-й бригады по 1500 рублей каждый:

Николаев Вячеслав,	Курбатов Василий,
Фролов Михаил,	Петров Анатолий,
Романов Петр,	Макаров Сергей,
Васильев Алексей,	Иванов Олег.

По 1500 рублей, работавшие на 3-сеялочных агрегатах:

Константинов Александр,	Григорьев Виталий,
Кузьмин Петр,	Афанасьев Юрий,
Романов Василий,	Григорьев Иван,
Александров Владимир,	Михайлов Александр,
Дмитриев Виталий,	Леонтьев Александр.

По 1071 руб. колхозники 1-ой бригады:

Матвеев Андрей,	Васильев Александр,
Маслов Николай,	Краснов Максим,
Якимов Александр,	Григорьев Вячеслав,
Якимов Александр,	Парамонов Сергей.

Работавшие на односеялочном агрегате:

Михайлов Валерий — 1500 руб.

Игнатьев Валерий — 1125 руб.

Мартынов Евгений — 1500 руб.

Иванов Вячеслав — 1125 руб.

Григорьев Вячеслав — 1500 руб.

Васильев Александр — 1125 руб.

Андрянов Петр — 1125 руб.

Трофимов Родион — 1500 руб.

Александров Николай — 1500 руб.

Никифоров Альберт — 1500 руб.

Работавшие на посеве кукурузы:

Игнатьев Валерий — 1000 руб.

Михайлов Сергей — 330 руб.

Романов Петр — 1000 руб.

Киселев Василий — 330 руб.

Курбатов Василий — 330 руб.

Работавшие на посадке картофеля по 1250 руб.:

Васильев Альберт, Макаров Сергей,

Иванов Анатолий, Васильев Георгий,

Николаев Вячеслав, Соколов Николай,

Васильев Алексей, Иванов Петр.

Работавшие на перевозке ядохимикатов по 2500 руб.:

Михайлов Валерий, Парамонов Сергей,

Васильев Александр, Александров Николай.

Работавшие на катковании:

Прокопьев Вячеслав — 400 руб.

Безруков В. — 1000 руб.



Матвеев Александр — 1000 руб.

Денисов В. — 1000 руб.

Рублев Александр — 400 руб.

Слесаря, обеспечившие работу техники:

Тарасов Николай — 1500 руб.

Федоров Анатолий — 1000 руб.

Григорьев Г.И. — 1500 руб.

Александров Валерий — 1000 руб.

Семенов Г.И. — 1500 руб.

Александров Николай — 1000 руб.

Ильин Валентин — 1000 руб.

Денисов Владим. — 1000 руб.

Николаев Николай — 1000 руб.

Заправщики, обеспечившие семенами:

Петров Валерий — 1000 руб.

Камышов Николай — 1000 руб.

Семенов Юрий — 1000 руб.

Семенов Юрий — 1000 руб.

Иванов Юрий — 1000 руб.

Егоров Михаил — 1000 руб.

Иванов Анатолий — 1000 руб.

Лазарев Алексей — 500 руб.

Петров Владимир — 1000 руб.

Работавшие в 1-й бригаде:

Васильев Вячеслав — 2000 руб.

Петров Виталий — 1500 руб.

Тарасов Георгий — 2000 руб.

Григорьев А. — 1500 руб.

Васильев Александр — 1400 руб.

Александров Николай — 1500 руб.

Аверин Федор — 1400 руб.

Александров В. — 1500 руб.

Руссков Владим — 1400 руб.

Работавшие на подкормке озимых по 500 руб.:

Матвеев Андрей,

Парамонов Вячеслав,

Маслов Николай,

Игнатъев Валерий,

Якимов Александр,

Иванов Вячеслав,

Григорьев Виталий,

Михайлов Александр,

Афанасьев Юрий,

Леонтьев Иван,

Григорьев Иван,

Васильев Альберт.



Лазарев А.Г. — шофер



Алексеева Римма Ивановна — гл. экономист, кладовщик

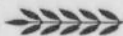

Работавшие на складе по подготовке удобрений:

Константинов Владимир — 500 руб.

Константинов Валерий — 500 руб.

Никифоров Петр — 500 руб.

Афанасьев Леонид — 500 руб.

Сергеев Петр — 500 руб.

Васильев Юрий — 500 руб.

Механизаторы, работавшие на задержании влаги, бесплатно получили по 2 ц сена при условии получения с га 25 ц сена многолетних трав.

В связи с переходом на рыночную экономику россияне проявляли предприимчивость: стремились сбывать произведенную продукцию с выгодой, насколько было возможно работать по бартеру — добывать денежные средства.

В январе 1992 года сроком до 1996 года колхоз «Россия» в Чебоксарах арендовал магазин из расчета получения хозяйством ежемесячно по 5 млн прибыли от реализации.

В марте 1992 года колхоз «Россия» заключил договор с Кугесьским ПМК о приобретении трактора Т-130 за 150000 рублей, необходимый для строительства дорог.

В сентябре 1992 года — договор с малым предприятием «Аргумент» Владимирской области на обмен 30 кубометров лесоматериала на 16 тонн картофеля.

В марте 1993 года заседание правления утвердило договор об обмене трейлера на трактор Т-150, 22 мая 1993 года — об обмене ЮМЗ-80 Т — на 80 ц зерна и 10 т картофеля, 21 сентября 1993 года — с АО «ЧИФ» об обмене машины Гос № 40-42 на бортовую машину и т.д.

В связи с тем, что Канашский комбинат скот принимал по низкой цене, и реализация скота через Канашский мясокомбинат стала хозяйству убыточной, правление кооператива 22 мая 1993 года на заседании приняло решение на территории СТФ построить колбасный цех, 16 июня 1993 года — утвердило договор, заключенный с СХПК «Сормовский» об обмене зерна на кирпич. Однако из-за отсутствия кирпича здание колбасного цеха ни в 1993, ни в 1994 г. так и не смогли построить. В феврале 1995 г. (Протокол заседания правления № 1 от 10.02.1995 г.) по предложению Павлова О.К. на заседа-



нии правления приняли решение об использовании здания пожарного ДЕПО под колбасный цех. Но решение осталось лишь решением на бумаге.

В 1993 году на строительных работах кооперативом освоено 114 млн рублей. (Из доклада Павлова О.К.)

Наиболее значимые здания и сооружения, построенные в 1993 году в Шибылгинской бригаде:

<i>Здания и сооружения</i>	<i>Стоимость</i>
Склад запчастей	4247-00 руб.
Дом охранника	500-00 руб.
Пожарное ДЕПО	976-00 руб.
Материальный склад	9854-00 руб.

Наиболее значимые здания и сооружения, построенные, отремонтированные в 1993 году в Н. Пинерской бригаде:

Ангар	1225-63 руб.
Благоустройство МТП, МТФ	10881-50 руб.
Дорога до Н. Пинер	101590-00 руб.
Гараж с/х машин	12230-00 руб.

Наиболее значимые приобретения для Шибылгинской бригады:

Трактор ДТ-75 Гос. № 14-92	12525-00 руб.
Трактор ЮМЗ-6 Гос. № 14-86	15000-00 руб.
Комбайн-СК-5 «Нива»	6868-00 руб.
Автомашина ГАЗ-53 Гос. № 70-16	21297-00 руб.
Жатка ЖРБ-4-2	932-00 руб.
Плуг ПЛ П-5	220-00 руб.
Плуг КВТ	1345-00 руб.
Плуг КПС-4	720-00 руб.
Картофелекопалка	4567-00 руб.
Дробилка КДУ-2	1272-00 руб.
Борона БЗСС-1	91-00 руб.
Сеялка зерновая	83-00 руб.
Сеялка для посева свеклы	63-00 руб.

Наиболее значимые приобретения для Н. Пинерской бригады:

Картофелесажалка	1490-00 руб.
Косилка КМ-1,8	2375-01 руб.
Корнерезка КРН-4	929-57 руб.
Трактор МТЗ-80	2500000-00 руб.

Старания хлеборобов оправдали ожидания: в 1993 г. собрали небывалый урожай – 47554 ц зерна (46 ц. с 1 га), уро-

жай картофеля составил 137 ц с 1 га. Продали государству 1417 ц зерна, картофеля — 4600 ц. От реализации зерна выручили более 109 млн рублей, от картофеля — 10 млн руб.

Старались и животноводы: количество коров довели до 200 голов, свиней до 1018, получили 210 телят, 853 поросят.

Получили дотацию: за коноплю — 2414 тыс. руб.
за КРС — 5150 тыс. руб.
за молоко — 5388 тыс. руб. в т.ч. 926 тыс. руб.
за повышенную жирность и охлажденное молоко.

В кассу кооператива поступило 264 млн 025 тыс. руб. 1993 год кооператив завершил прибылью на 130 млн рублей, в том числе прибыль от растениеводства 82 млн 473 тыс. руб., от швейного цеха — 800 тыс. руб.

Для выдачи натуральной оплаты колхозникам колхоз выделил 300 ц зерна и 500 ц — для продажи. Норму установили:

Пенсионерам по 1 ц по цене 58 руб. плюс НДС.

Рабочим-служащим 100 руб.

Колхозным пенсионерам 80 руб.

Рабочим СХПК 30 руб.

Солому: чл. СХПК 8 руб.

всем другим 10 руб.

В порядке поощрения бесплатно по 2 ц зерна выдали работавшим на стоговании соломы, на току, на зяби.

Решением правления 122 труженика кооператива премированы ценными подарками на общую сумму 1 млн руб.:



Николаев П.Н.

Александрова Екатерина — пододеяльник,
Павлов Сергей — покрывало,
Николаева Людмила — покрывало,
Николаев Вячеслав — покрывало,
Александров Владимир — покрывало,
Макаров Сергей — покрывало,
Михайлов Валерий — покрывало,
Васильев Геннадий — одеяло,
Тарасов Георгий — одеяло,
Амунов Леонид — одеяло,
Камышов Николай — одеяло,
Николаева Нина — одеяло,



Павлова Фаина — одеяло,
Леонтьева Зоя — одеяло,
Трофимова Ирина — одеяло,
Павлова Лидия — одеяло,
Андрянова Зоя — одеяло,
Иванов П.И. — одеяло,
Васильев Геннадий — одеяло,
Киселев Василий — одеяло,
Соколов Николай — одеяло,
Григорьев Сергей — одеяло,
Волков Анатолий — одеяло,
Петров Сергей — свитер,
Сергеев Виктор — свитер,
Иванов Петр — свитер,
Иванов Георгий — свитер,
Николаев Николай — свитер,
Романов Василий — свитер,
Григорьев Иван — свитер,
Дмитриев Алексей — свитер,
Антонов Иван — свитер,
Семенов Юрий Г. — свитер,
Афанасьев Анатолий — свитер,
Михайлов Геннадий — свитер,
Михайлова Лидия — свитер,
Васильева Люда — шарф,
Волкова Елена — шарф,
Александров Валерий — шарф,
Иванов Николай — шарф,
Яковлев Евгений — шарф,
Васильев Владимир — шарф,
Михайлов Александр — шарф,
Васильев Викентий — шарф,
Ефимов Владимир — шарф,
Софронов Виталий — бритва,
Александров Георгий — утюг,
Михайлов Валентин — настенные часы,
Павлов Валерий — хрусталь,
Павлова Ольга — хрусталь,
Васильев Владимир — бритва,



Игнатьев В.И.



Никифоров В.И.



Никифорова Н.И.



Семенов П.Г.



Александров В.А.



Васильев А.В.

Васильев Александр — бритва,
Герасимова Вера — хрусталь,
Сергеев Петр — хрусталь,
Григорьев Александр — хрусталь,
Васильев Петр — хрусталь,
Васильев Вячеслав — хрусталь,
Бакулин Владимир — приемник,
Трофимов Г. А. — угог,
Егорова Надежда — угог,
Михайлова Надежда — угог,
Матвеев Андрей — угог,
Георгиева Людмила — пододеяльник,
Романова Алевтина — пододеяльник,
Кузьмина Людмила — пододеяльник,
Михайлова Маргарита — пододеяльник,
Иванов Виктор — пододеяльник,
Александров Николай — пододеяльник,
Рыбаков Петр — пододеяльник,
Григорьева Римма — пододеяльник,
Семенова Татьяна — покрывало,
Николаев Вячеслав — покрывало,
Петрова Александра — покрывало,
Григорьева Зинаида — покрывало,
Дмитриева Зоя — покрывало,
Михайлова Рева — покрывало,
Антонова Алиса — покрывало,
Евсеева Галина — покрывало,
Степанова Нина — покрывало,
Егорова Зоя Н. — покрывало,
Никифорова Валентина — покрывало,
Иванов Петр Ив. — покрывало,
Данилова Аркадий — покрывало,
Минаева Надежда — покрывало,
Михайлов Василий — пододеяльник,
Николаева Ольга — пододеяльник,
Иванова Галина — пододеяльник,
Тихонова Феня — пододеяльник,
Кузьмин Петр — пододеяльник,



Нестеров Николай — пододеяльник,
Степанова Мария — часы,
Амунова Светлана — часы,
Александрова Зоя — часы,
Яковлева Людмила — часы,
Михайлова Мария — часы,
Сидорова Надежда — часы,
Лаврентьев Александр — бритва,
Григорьев Василий — приемник,
Васильев Александр — бритва,
Викторов Григорий — бритва,
Прокопьев Вячеслав — бритва,
Фролов Михаил — бритва,
Михайлов Николай — хрусталь,
Никонов Герман — сервиз,
Макарова Лидия Ив. — покрывало,
Николаев Нина К. покрывало,
Волкова Людмила — хрусталь,
Николаева Эльвира — пододеяльник,
Павлова Раиса Вас. — шарф,
Иванов Анатолий — хрусталь,
Павлов Олег К. — пододеяльник.



*Григорьева Л.В.,
доярка*

Доярки, победители социалистического соревнования 1993 года, получили в подарок по одному теленку: Нестерова Ольга, Волкова Людмила, Волкова Елена, Семенова Татьяна, Васильева Надежда.

Строительная бригада премирована денежной премией: Егоров В.С. — 10000 руб., Ефимов В.Г. — 5000 руб., Константинов Н.С. — 3000 руб., Евсеев П.Я. — 10000 руб.

Начало весенне-полевых работ 1994 года совпало с пасхальной неделей, что осложнило проведение посевных. Несмотря на принятые меры, часть механизаторов чуть-чуть не сорвала посевные: 30 апреля, 1 и 2 мая справляли Пасху и не выходили на работу. Руководству колхоза по отношению прогульщиков пришлось принимать срочно необходимые меры. В целом, с посевными справились вовремя: яровые культуры засеяли 884 га, из них 300 га рядовым способом.



*Дмитриев А.Д. —
конюх*



*Семенов Г.И. —
кузнец, сварщик*



*Матвеев А.П. —
тракторист-
бульдозерист*



*Иванов П.И. —
тракторист*



*Романов П.И. —
тракторист*



*Иванов А.Г. —
тракторист*

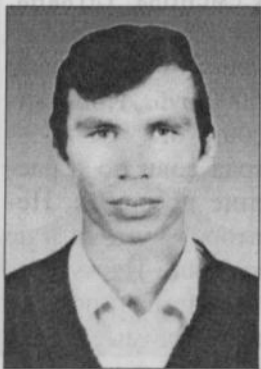

*Николаев В.Г. —
тракторист*



*Григорьев В.Г. —
тракторист*



*Иванов А.Е. —
шофер*



*Иванов Г.В. —
шофер*



*Александров В.П. —
шофер*



*Васильев А.А. —
шофер*

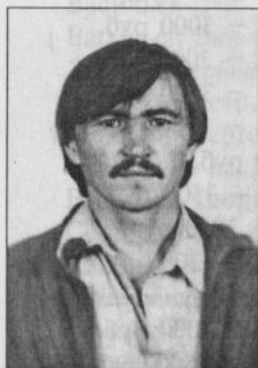

*Камышов Н.Н. —
шофер*



*Федоров В.Т. —
бригадир*



*Соколов Н.И. —
зав. СТФ*



*Иванов П.И. —
чл. правления*



*Васильева И.К. —
повар*



*Тарасова Н.Г. —
пекарь*

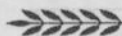

*Решением правления (Протокол заседания № 5 от 28.05.1994 г.)
участники весенне-полевых работ отмечены денежной премией.
Участовавшим на бороновании по 2000 руб.:*

Васильев Владимир, Бакулин Владимир.

Внесшим минеральные удобрения по 2000 руб.:

Афанасьев Леонид, Егоров Михаил, Васильев Вячеслав.

Участовавшим на культивации зяби по 3000 руб.:

Васильев В., Бакулин В., Иванов В.

За участие в посеве зерновых:

Матвеев Андрей — 4000 руб.

Кондратьев Александр — 2750 руб.

Тарасов Валерий — 2750 руб.

Михайлов Валерий — 3000 руб.

Васильев Геннадий — 3000 руб.

Варфоломеев Иван — 3000 руб.

Мартынов Евгений — 2750 руб.

Ильина Зоя — 3000 руб.

Якимов Александр — 3500 руб.

Краснов Максим — 3000 руб.

Васильев Александр — 3000 руб.

За участие в посадке картофеля:

Михайлов Валерий — 5000 руб.

Мартынов Валерий — 3500 руб.

Якимов Александр — 3500 руб.

Тарасов Георгий — 2300 руб.



*Константинов А.И.,
тракторист*

За участие в катковании по 2000 руб.:

Иванов Леонид, Васильев Федор.

Протравители семян по 2000 руб.:

Никифоров Петр,

Кузьмин Сергей,

Григорьев Геннадий,

Константинов Владимир.

За участие в бороновании во второй бригаде по 2000 руб.:

Иванов Петр,

Павлов Сергей,

Мефодьев Георгий,

Никифоров Петр.



За участие в подкормке озимых по 3000 руб.:

Афанасьев Анатолий,

Михайлов Николай.

Сеяльщики по 2000 руб.:

Александров Владимир,

Романов Василий,

Руссков Владимир,

Зотиков Владимир.

За внесение минеральных удобрений на зябь:

Васильев Г. — 3000 руб.

За участие в культивации по 3000 руб.:

Васильев Альберт,

Васильев Лев,

Васильев Вячеслав,

Ильин Виталий,

Сергеев Александр,

Мефодьев Георгий.

За посев зерновых и однолетних трав по 3000 руб.:

Романов Петр,

Макаров Сергей,

Николаев Вячеслав,

Семенов Юрий.

Сеяльщики по 3000 руб.:

Васильев Георгий,

Сергеев Виктор,

Киселев Василий,

Соколов Николай,

Иванов Олег,

Рыбаков Петр.

Работавшие на трехсеялочных агрегатах по 3500 руб.:

Афанасьев Анатолий,

Михайлов Николай,

Александров Владимир,

Романов Василий,

Зотиков Владимир,

Руссков Владимир.

За участие в посеве кормовой свеклы по 3000 руб.:

Николаев Вячеслав,

Георгиев Николай.

За участие в катковании по 2000 руб.:

Прокопьев Вячеслав,

Матвеев Александр,

Петров Юрий,

Петров Владимир.

За участие в обработке ядохимикатами по 7500 руб.:

Семенов Юрий И.,

Семенов Юрий В.

Протравители семян по 2000 руб.:

Миронов Сергей,

Кузьмин Петр,

Андриянова Зоя,

Желтов Геннадий,
Ильина Полина,
Камышов Сергей,
Илларионов Олег,
Желтов Вячеслав,
Александров Владимир,
Семенов Геннадий,
Иванов Виктор.

Заправщики по 2000 руб.:

Иванов Анатолий,
Руссков Дмитрий, Январев Эдуард,
Аверин Федор, Григорьев Александр.

Работавшие на посадке картофеля:

Семенов Юрий Ив., Васильев Георгий,
Семенов Юрий В., Иванов Олег,
Макаров Сергей, Киселев Василий.
Соколов Николай,

Работавшие на посеве кукурузы:

Николаев Вячеслав, Желтов Вячеслав,
Мионов Сергей, Камышов Сергей.

Работавшие на складе минеральных удобрений по 2000 руб.:

Афанасьева Татьяна, Михайлова Мария,
Федотова Зоя, Васильев Владимир,
Иванова Валентина, Сидорова Надежда,
Григорьева Ирина, Денисова Клавдия.
Иванова Полина,

Механизаторам, участвовавшим на посевной, расценки повысили на 100 % и выдали денежную премию:

Тарасову Г.Т.	5000 руб.
Васильеву Александру	5000 руб.
Камышову Николаю Н.	5000 руб.
Григорьеву Александру	5000 руб.
Макаровой Л.И.	25000 руб.
Николаевой Н.К.	15000 руб.
Трофимову Г.А.	25000 руб.
Афанасьеву Анатолию	5000 руб.
Михайлову Николаю	5000 руб.
Иванову П.И.	10000 руб.



Михайлову Георгию	10000 руб.
Васильеву Вячеславу	5000 руб.
Ильину Виталию	5000 руб.
Васильеву Альберту	5000 руб.
Васильеву Льву	5000 руб.
Васильеву Геннадию	5000 руб.
Макарову Сергею	5000 руб.
Николаеву Вячеславу	5000 руб.
Прокопьеву Вячеславу	5000 руб.
Семенову Юрию Ив.	5000 руб.
Васильеву Владимиру	5000 руб.
Бакулину Владимиру	5000 руб.
Матвееву Андрею	5000 руб.
Михайлову Валерию	5000 руб.
Романову Петру	5000 руб.

Наиболее значимые приобретения в 1994 году были:

Автобус КААЗ Гос. № 4694, стоимостью 36723-00 руб.
Дождевая установка 2175-00 руб.

Наиболее значимые здания и сооружения построены в Шиблгинской бригаде:

Противоэрозийная плотина, стоимостью 87000 руб.

В Новопинерской бригаде:

Телятник

Фуражный склад.

В 1994 году с 1134 га получили 31179,7 ц зерна, при урожайности 27,5 ц с 1 га. С 50 га собрали 6646 ц картофеля, в т.ч. в 1-й бригаде с 10 га — 1085 ц (с 1 га 108 ц), во 2-й бригаде с 40 га — 5461 ц (с 1 га 136 ц). Кормовую свеклу: в 1-й бригаде с 5 га получили 248 ц, во 2-й бригаде с 38 га получили 1482 ц, моркови — с 05, га — 3,7 ц, семена конопли с 10 га получили 6,5 ц.

Многолетние травы занимали 537 га, с 37 га овсяницу на семена убрали. Солому заскирдовали 41324 ц. Хозяйство получило готовой продукции на 15 млн 335 тыс. рублей.

Успехи в развитии растениеводства 1993 года способствовали развитию животноводства в 1994 году. В 1994 году в течение года надоили 7700 ц молока. Лучшими доярками признаны Зоя Федотова и Татьяна Семенова, которые соответственно надоили 3800, 4000 кг молока. Кооператив удостоился на-



граждения дипломом Канашской районной администрации за развитие животноводства.

Но поголовье скота в течение 1994 года убавилось. Если 1 января 1994 года насчитывалось: КРС — 931 голова, свиней — 910, лошадей — 73, то 1 января 1995 года насчитывалось: КРС — 925, свиней — 735, лошадей — 65.

Решением заседания правления (Протокол № 8 от 15.11.1994 года) для бесплатной выдачи зерна и соломы выделили 1000 ц ячменя и 2000 ц соломы. Из 239 членов кооператива 86 за различные нарушения трудовой дисциплины, невыполнения минимума выхода дней были лишены в получении бесплатной натуральной оплаты. Лучшие производственники за добросовестный труд с Днем работников сельского хозяйства были премированы ценными подарками.

На 1995 год наметили: на базе пожарного ДЕПО построить колбасный цех. Для чего: закупить оборудование для колбасного цеха, наметили увеличить поголовье свиней.

Разработали план весенне-полевых работ 1995 года: решили больше сеять яровую пшеницу.

— Для проведения весенне-полевых работ кооперативу отпущена ссуда в сумме 120 млн рублей. (Из выступления О.К. Павлова на заседании правления №2 от 24.02.1995 г.).

Колхоз «Россия», образованный в ноябре-декабре 1991 года, не имел никаких долгов по отношению к государству, к организациям, кроме как дебиторской задолженности в сумме 3413 руб. 05 коп. по отношению к 345 членам кооператива. Колхоз не имел счета в банке и ни гроша в колхозной кассе.

Как появились долги кооператива? Какие меры принимали руководители кооператива, в первую очередь, его председатель и главный бухгалтер? Протоколы заседаний правления и общих собраний членов кооператива, председателем, главным бухгалтером, членами правления по ликвидации образовавшихся долгов:

Никонова Р.А., главный бухгалтер СХПК «Труд»:

— Нынче долги наши составляют 30 млн рублей. Каким образом их погасить, не знаю. (Книга протоколов заседания правления, Протокол № 2 от 19.02.1993 г., стр. 6).



Никонова Р.А., главный бухгалтер СХПК «Труд»:

— Профинплан составили совместно. Нам дали отсрочку выплаты 61 млн рублей и долгов до декабря 1994 года. 80 млн рублей. Дизтоплива нет и не дожидаться. Денег нет. Поэтому без особой надобности тракторов не заводить. Постараться колхозников особо работой не нагружать. (Книга протоколов и заседаний правления, Протокол № 1, от 12.01.1994 г., стр. 2).

Никонова Р.А., главный бухгалтер СХПК «Труд»:

— Приезжали на выверку, мы сегодня должны 80 млн рублей. Организациям 28 млн рублей, соцстрахованию — 17 млн рублей.

И кооперативу должны: мяскокомбинат, сыркомбинат — 39 млн рублей. На льготные кредиты надеяться нечего. Нынче очень много фондов. Мы должны внести взносы в эти фонды. Ничего строить невозможно. Денег нет. Как выплатить зарплату за январь, не знаем.

Павлов О.К., председатель СПКХ «Труд»:

— Как работать до конца 1994 года? (Книга протоколов и заседаний правления, Протокол № 2, 22.02.1994 г., стр. 6-7).

Никонова Р.А., главный бухгалтер СХПК «Труд»:

— За ссуду, полученную централизованным кредитованием, мы должны внести проценты в сумме 118354 тыс. рублей. Каждому специалисту следует продумать: каким способом раздобыть необходимую сумму?

Решили: все деньги, поступающие в кассу кооператива, по возможности направить на погашение процентов от полученной ссуды (Книга протоколов и заседаний правления, Протокол № 8 от 15.11.1994 г., стр. 46).

Павлов О. К., председатель СХПК «Труд»:

— Для проведения весенне-полевых работ выписали ссуду в сумме 20 млн рублей. (Из выступления на заседании правления колхоза, Протокол № 2 от 24.02.1995 г., книга протоколов, стр. 69.)

Павлов О. К., председатель СХПК «Труд»:

— Получили ссуду в сумме 132 млн рублей. (Протокол № 3 от 7.03.1995 г., Книга протоколов заседания правления 1995 г., стр. 69.)



Павлов О. К., председатель СХПК «Труд»:

— Мы в 1994 году получили ссуду в сумме 580 млн рублей. На сегодня должны погасить 132 млн рублей, а кооператив им. Кирова — 330 рублей. (Из доклада на отчетно-выборном собрании председателя колхоза Павлова О.К.).

Петров П.Н., инженер по ТВ:

— Павлов О.К. говорит, что у кооператива им. Кирова погашения по ссудам больше. Они закупили малое предприятие, минипекарню, газовые трубы. А у нас — ничего не заготовлено, ничего не сделано. Их малые предприятия начали приносить прибыль. Что же у нас? (Из протокола № 1 от 16.03.1995 г., книга протоколов собрания колхозников, стр. 37, 38).

9 декабря 1994 года председатель и главный бухгалтер СХПК «Труд» Павлов О.К. и Никонова Р.А. перед министром финансов Чувашской Республики обязались погасить задолженности по централизованным кредитам в сумме 101 млн рублей в течение 10 лет начиная с 1995 года за счет поставки сельскохозяйственной продукции и продовольствия.

Вскоре Павлову О.К. И Никоновой Р.А. пришлось оставить работу председателя и главного бухгалтера хозяйства, так и не осуществив принятые обязательства по ликвидации долгов.

А вот от долгов, образованных в первые же годы существования нового хозяйства, сельскохозяйственному производственному кооперативу «Труд» так и не удалось избавиться.

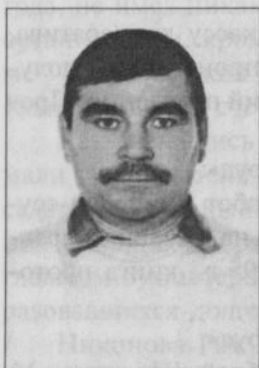

*Прокопьев
Вячеслав
Андронидович —
тракторист*

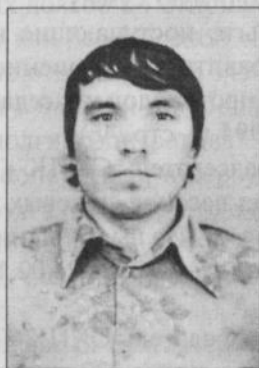

*Павлов
Сергей
Васильевич —
тракторист*



*Константинова
Лидия Георгиевна—
гл. бухгалтер*



*Герасимова
Вера Ильинична —
заведующая СТФ*



*Алексеев
Виталий Алексеевич —
машиновед*



*Петрова
Вера Павловна —
пом. бригадира*



*Александрова
Венера Николаевна —
зав. фермой*



*Тарасова
Людмила Сергеевна —
гл. бухгалтер*



*Афанасьев
Василий Алексеевич —
зав. СТФ*



*Васильев
Аркадий Васильевич —
столяр, мельник*

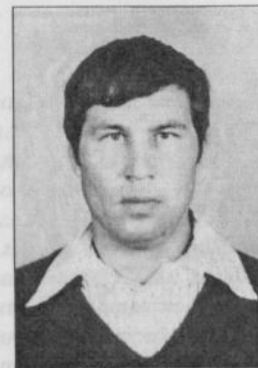

*Тарасов
Валерий Кузьмич —
бригадир, тракт.
бригады*



*Васильев
Лев Васильевич,
инженер МЖФ,
зав. СТФ*



*Семенов Ю.Г. —
гл. агроном СХПК в
1991—1994 гг.*



*Волкова Елена
Николаевна —
колхозница*



*Ефимова
Любовь Витальевна —
колхозница*



*Никифоров П.Ф.
мастер на пилораме,
инженер-строитель*

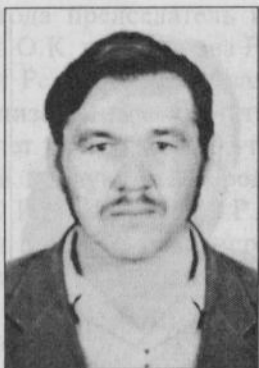

*Евсеев П.Я.,
инженер-строитель*



*Афанасьев Л.Н.,
тракторист*



*Иванова
Елена Андреевна*



*Агапова
Лидия Агаповна*



*Николаев
Михаил Николаевич*



Павлова Н.И.



Дмитриева С.П. — секретарь, инспектор по кадрам СХПК



Макаров С.Е. — тракторист

Петров Николай Петрович (20.09.1991 г.). В 1945 окончил Шибьлгинскую семилетнюю школу, работал почтальоном. В 1946—1951 гг. обучался в Канаишском ЖДУ-2. По окончании училища работал осмотрщиком вагонов ст. Канаиш. Без отрыва от производства окончил агрономическое отделение ЧСХИ. С 1968 г. работал агрономом в колхозе им. Кирова, с 1991 г. — председателем профкома, председателем ревизионной комиссии в колхозе «Россия», в СХПК «Россия» — «Труд».



Родилась и выросла Луиза Филипповна Михайлова в с. Шибьлги. Окончив зоотехнический факультет ЧСХИ, работала гл. зоотехником в совхозе «Селигер» Калининской области, гл. зоотехником в колхозе им. Кирова. С марта 1992 по февраль 2001 г. работала специалистом, затем главой сельской администрации. С 24 июля по 1 ноября 1996 г. и обязанности председателя СПХК «Труд». Под ее руководством проводились в 1996 г. уборочные работы в СПХК «Труд»



ОБЯЗАТЕЛЬСТВО

На сумму оно один миллион сорок одна тысяча
шестьсот рублей

Дата 9 декабря 1994 года

Место составления г. Канаш Канашский район

обязательства Чувашская республиканская кооперативная

Юридическое лицо "СХИС БИФУС" 429314 с. Чебоксары
(наименование юридического лица-заемщика)

И/с 400621 в почтовом отделении Банка Канашский
с указанием его почтовых и платежных реквизитов)

И/р 0 49205701

ипенуемое в дальнейшей - Заемщик. Обязуется:
безусловно уплатить по настоящему обязательству долг государству в соответствии с постановлением Кабинета Министров Чувашской Республики от 7 декабря 1994 года N-260 "О предоставлении отсрочки по погашению задолженности по централизованным кредитам предприятиям и организациям агропромышленного комплекса" в размере 101300000

оно один миллион сорок одна тысяча шестьсот рублей
(цифрами и прописью)

по кредиту полученному в соответствии с постановлением Правительства Российской Федерации от 5 ноября 1994 года N 1220 "О мерах по усилению финансового положения предприятий агропромышленного комплекса" для погашения не обеспеченной возвратом к 1994 году за счет собственных источников задолженности по централизованным кредитам, расстроченной для уплаты равными долями в течение 10 лет, начиная с 1995 года, в денежной форме непосредственно Министерству финансов Чувашской Республики, поставками сельскохозяйственной продукции и продовольствия юридическими лицами, предусматриваемым в дополнительных соглашениях, и выполнять другие, обусловленные соглашениями Министерством финансов Чувашской Республики с Министерством финансов Российской Федерации об обязательствах по этому государственному долгу; возмещать ежегодно расходы на обслуживание государственному долгу в размере 10 процентов годовых, установленных статьей 1 Федерального закона Российской Федерации "О федеральном Бюджете Российской Федерации на 1994 год" по кредиту на покрытие дефицита Федерального бюджета, и исходя из суммы непогашенной задолженности на начало очередного календарного года.

Уплата основного долга по настоящему обязательству производится ежегодно до 1 ноября со следующих распределений по годам в рублях:

1995г.	1996г.	1997г.	1998г.	1999г.
<u>10130000</u>	<u>10130000</u>	<u>10130000</u>	<u>10130000</u>	<u>10130000</u>
(сумма платежа цифрами)	(сумма платежа цифрами)	(сумма платежа цифрами)	(сумма платежа цифрами)	(сумма платежа цифрами)
2000г.	2001г.	2002г.	2003г.	2004г.
<u>10130000</u>	<u>10130000</u>	<u>10130000</u>	<u>10130000</u>	<u>10130000</u>
(сумма платежа цифрами)	(сумма платежа цифрами)	(сумма платежа цифрами)	(сумма платежа цифрами)	(сумма платежа цифрами)

Итого платежа: Министерство финансов Чувашской Республики, - ул. Брицкого, 43 счет N 010154803 в РКЦ г. Чебоксары.



Трофимов Г.А., председатель СХПК «Труд» (Из выступления на общем собрании через месяц после избрания его председателем):

насчет финансов: у нас долги в сумме 146 млн рублей. Из них 46 млн рублей должны погасить немедленно, так как с них взимают большие проценты. 101 млн рублей – долгосрочный, на 10 лет. Также должны другим организациям:

Энергонадзору (сбыту) – 34 млн руб.

Пенсионному фонду – 32 млн руб.

АО «Дружба» – 14 млн руб.

Связи – 4 млн руб.

И нам должны: мясокомбинат – 35 млн руб.

магазин «Тин» – 25 млн руб.

Для весенне-полевых работ в наличии имеется 13 т дизтоплива, бензина нет вообще. Должны быть очень бережливыми. За 1 л бензина в настоящее время надо платить 1130 руб., а за литр автола – 2500 руб. (Из протокола № 2 собрания членов кооператива от 8.04.1995 г., книга протоколов собрания, стр. 44.)

Весенне-полевые работы 1995 года проводились в сроки, но из-за необеспеченности семенами с некоторыми трудностями.

По итогам весенне-полевых работ премированы:

По 1-й бригаде:

за 1 место – Михайлов Валерий – 100 тыс. руб.

Афанасьев Леонид 100 тыс. руб.

за 2 место – Матвеев Андрей – 75 тыс. руб.

Васильев Владимир – 75 тыс. руб.

По 2-й бригаде:

За 1 место – Васильев Вячеслав – 100 тыс. руб.

Васильев Альберт – 100 тыс. руб.

Макаров Сергей – 100 тыс. руб.

Семенов Юрий – 100 тыс. руб.

Иванов Петр – 100 тыс. руб.

За 2 место – Матвеев Александр – 75 тыс. руб.

Прокопьев Вячеслав – 75 тыс. руб.

Тимофеев Олег – 75 тыс. руб.

(Протокол № 7 заседания правления от 6.06.1995.)



В 1995 году собрали втрое меньше зерна. Чем в 1993 году — 15390 ц при урожайности 14,2 ц с 1 га, 9000 ц картофеля, при урожайности 150 ц с га, 31 ц овощей, при урожайности 10,3 ц с 1 га, молока надоили 5839 ц.

Для общественного скота закирдовали 5560 ц соломы, 1214 ц соломы выдали членам кооператива, 210 ц — продали, 125 ц отпустили по договорам.

Решением заседания правления (Протокол № 11 от 15.11.1995 г.) на каждый заработанный рубль выплатили натуральную оплату по:

0, 0006 г. — зерна

0, 0005 г. — соломы

Ряд работников получили доплату за работу на сортировке зерна по 2-й бригаде:

Семенов Г. — 4 ц зерна

Михайлов В. — 5 ц зерна

Константинов И. 3 ц зерна

По 1-й бригаде:

Петров В. — 4 ц зерна

Мартынов А. — 5 ц зерна

Петров С. — 4 ц зерна

На стоговании соломы: Макаров С.Е. — 5 ц

Андриянова З. — 3 ц

Николаева Е. — 3 ц и др.

По 3 ц зерна и по 3 ц соломы получили:

Водители (шофера): Аверин Ф., Тарасов Г., Васильев А.

Электрики: Васильев В., Николаев В., Петров П.

Членам кооператива при наличии 125 и более выходных дней как премию выдали по 3 ц зерна, колхозным пенсионерам по 1-му ц зерна.

На 213 члена кооператива для выдачи зерна в счет натуральной оплаты выделили 1263 ц.

Низкие урожаи зерновых 1995 года негативно отразились на экономическом положении хозяйства: СХПК «Труд» не смог выполнить взятые обязательства по ликвидации задолженностей по кредитам. Долги переносились с 1995 года на 1996 и на последующие годы. Более того, банки отказывали выдавать ссуды и на зарплату, и на приобретение удобрений, ГСМ, сельскохозяйственной техники. Руководители хозяйства вынуждены были для проведения весенне-полевых работ об-

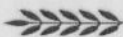

менивать на животноводческую продукцию (на мясо) или закупать удобрения, ГСМ в счет будущего урожая, что было невыгодно хозяйству, но было вынужденной мерой.

После завершения весенне-полевых работ 1996 года было проведено празднование юбилейной даты — 350-летие основания села Шибылги, которое проводилось в центре села, в прекрасный солнечный день. На торжествах принимали участие уроженцы села, проживающие в других городах и селах, жители соседних селений.

Засеять засеяли, но подготовка к уборочным работам в хозяйствах проводилась с большими трудностями. Преодоление трудностей для председателя СХПК «Труд» было явно не по плечам. Частые отсутствия председателя на работе, длившиеся 2-3, иногда и более дней, расшатали итак слабую дисциплину в сельхозкооперативе.

На состоявшихся 20, 24 июля 1996 года собраниях членов сельхозкооператива Трофимов Г.А. был освобожден от должности председателя СХПК. Временное выполнение обязанностей председателя члены кооператива на собрании возложили на главу сельской администрации Михайлову Л.Ф.

Петров Н.П., председатель ревизионной комиссии:

— Из-за запущенности учетно-отчетной деятельности, недостаточной работы правления сумма долгов кооператива составляет 667 241 рубль. В том числе 116 млн рублей должны кооперативу, 368 млн рублей — долги кооператива. (Из выступления на отчетно-выборном собрании, Протокол №1 от 27.08.1996 г., книга протоколов собрания, стр. 48.)

Игнатъев В. И., председатель ревизионной комиссии:

— У кооператива «Труд» всего сумма долгов составляет 1 265 808 740 рублей, в том числе по долгосрочным ссудам — 210 000 000 руб., по краткосрочным — 100 000 000 руб., членам кооператива — 100 000 000 рублей.

Нам должны разные организации 57 039 062 руб. (Из выступления на отчетном собрании членов кооператива, Протокол № 2 собрания членов кооператива от 29.03.1997 г., стр. 67.)

Кроме долгов, образованных при Павлове О.К. и Трофимове Г.А., СХПК «Труд» при Германе Алексеевиче лишился своего швейного цеха.



В связи с вводом в эксплуатацию нового здания Шибылгинской средней школы на основании решения Исполкома Канашского районного Совета народных депутатов за № 163 от 10 октября 1985 года бывшие здания Шибылгинской средней школы отделом народного образования по остаточной стоимости переданы колхозу им. Кирова.

Колхоз им. Кирова основное здание школы отремонтировал, внутри произвел реконструкцию, установил швейные машины — наладил работу швейного цеха.

При отделении колхоза им. Кирова здания школы, в том числе и здание швейного цеха — основное здание школы, по акту переданы колхозу «Россия» (СХПК «Труд»). Колхоз «Россия» (СХПК «Труд») наладил работу в швейном цехе, который плодотворно работал до уборочных работ 1996 года.

На каких бумагах: «Чтобы отвязаться», — как пишет Герман Алексеевич, поставил свои «заковырки», автору этих строк неизвестно, а вот по предъявленным актам и решениям Башкировой Р.Г., она является владельцем школьных зданий (швейного цеха СХПК «Труд»). Это многим известно.

Разобраться где правда, где кривда, предоставляется самому читателю.

О драматических событиях, которые происходили в СПХК «Труд» в конце XX и в начале XXI веков, поведают нам рассказы-объяснения бывших руководителей хозяйства, членов правления, протоколы заседаний правления, протоколы собраний членов кооператива и другие документы.



Г.А. Трофимов. Окончил отделение механизации Цивильского сельскохозяйственного техникума. Работал до призыва в армию бригадиром слесарей-сантехников в Очерском ПМК Пермской области. По демобилизации работал начальником РММ Канашинского ПАТП, с января 1992 г. — главным инженером в СХПК «Труд», с марта 1995 по 20 июля 1996 г. — председателем СХПК «Труд».

Исследователю истории
села Шибьлги и СХПК «Труд»
«Шибьлги в прошлом,
сегодня и завтра»

Волкову В.М.

От гр. Трофимова Г.А.

Объяснительная

Я, Трофимов Г.А., житель д. Малая Андреевка Канашинского р-на с марта 1992 года по март 1995 года работал гл. инженером, с марта 1995 г. по июль 1996 г. председателем СХПК «Труд» и членом правления.

За время работы в СХПК «Труд» при неоднократном обращении с заявлениями о передаче старых зданий Шибьлгинской средней школы — швейного цеха СХПК «Труд» предпринимателю Башкировой Р.Г. для размещения малого предприятия «Ылтән хёлёх» на заседаниях правления, на общих собраниях СХПК «Труд» решения о безвозмездной передаче и размещения малого предприятия не принимались.

При уходе с работы с должности председателя СХПК «Труд» в июле 1996 года приема и сдачи документов, а именно: книгу протоколов заседаний правления и общего собрания членов кооператива, Устава, круглой печати СХПК «Труд» по акту передал председателю ревизионной комиссии Игнатьеву В.И. в присутствии членов правления (Тарасов Г.Т.).

После моего ухода с работы, а именно через две недели домой приехала на велосипеде Башкирова Р.Г. с составленным текстом о безвозмездной передаче бывших зданий Шибьлгинской средней школы предпринимателю Башкировой Р.Г. и попросила расписаться. Я не расписался, а поставил заковырку, чтобы отвязаться, т.к. я не имел права расписаться и закрепить печатью.

Данное объяснение закрепляю подписью

(подпись)

Трофимов.

А К Т

передачи старых изношенных зданий/1916 г. строения/
бывшей старой Шымбегинской средней школы.

СХПК "ТРУД" безвозместно передает Экологическому предприя-
тию "Ылтан хелех" старые изношенные, вышедшие из строя и сня-
тые с учета по срокам амортизации, здания, для организации и
развития экологической лаборатории.

Председатель СХПК "ТРУД"

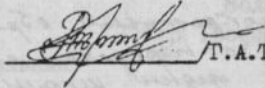
Г.А.Трофимов/

Зав. Канцелярией

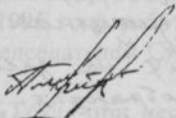
А.М.Кощел



Васильев Николай Васильевич.

Родился в 1930 году в д. Н. Пинеры. Как все подростки военных лет учебы в школе совмещал с трудом в колхозе. После войны удостоился награждения медалью «За доблестный труд в Великой Отечественной войне 1941—1945 гг.». Отслужив армейскую службу во флоте, работал в партийных, советских органах, в СХПК «Труд» — председателем наблюдательного совета.

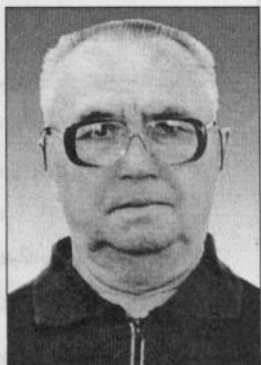

Волкову В.М.,

полномочного по составлению истории с. Шибылги
от Иванова Н.В., бывшего члена правления,
в.и.о. председателя СПХК «Труд»,
председателя наблюдательного совета СХПК «Труд»

Объяснительная

Будучи в.и.о председателя СХПК «Труд», было решено для вывода колхоза из кризисного положения, удовлетворения потребностей населения открыть дополнительные производственные участки по оказанию бытового обслуживания населения — цеха: швейного, сапожной мастерской, по ремонту бытовой техники, парикмахерскую и т.д. в старом здании Шибылгинской средней школы. В процессе рассмотрения и выбора цехов в здании выяснилось, что здания средней школы занимает гр-ка Башкирова Р.Г.

В результате проверки документаций на право занятий здания ср. шк. выяснилось, что имеется решение заседания правления от 11.07.97 г. на передачу здания школы Башкировой, что противоречит действующему законодательству. Кроме того, решение от 11.07.96 г. записано в журнал после заседания, без постановки и рассмотрения данного вопроса на заседании, как объяснила секретарь Света Дмитриева, по предложению и представленному тексту предреккомом Игнатьевым В.И. По словам С. Дмитриевой, текст решения она сохранила, находится у нее дома, при необходимости она предъявит. Члены правления также подтвердили, что подобный вопрос о передаче старых зданий школы на заседании не рассмотрен. В результате 20.12.96 г. решение от 11.07.96 г., на заседании правления признано недействительным, о факте мошенничества принято сообщить в Канашскую межрайпрокуратуру.

Подпись:
13.03.2002 г.

Н. Иванов

Валенту В. И., председателю
коoperative хозяйства
с. Усть-Камы, бывшего с/хпк
"Пруд".

об Алексее Н. В., бывшего
главы хозяйства, с/хпк. Усть-К.
с/хпк "Пруд", проф. нагл. отбав
с/хпк "Пруд"

К. П. П. П.

по поводу решения хозяйства
с/хпк "Пруд" от 11.07.1961 и
до 12.12.1961. о передаче земли школы
с/хпк В. П. П. П.

Будучи членом председателя с/хпк "Пруд"
было решено что выкупают кол.хоз-во из кол.
земного хозяйства, удовлетворения потреб-
ностей населения откормить поголовье
годовалых и годовых свиней по
окладу кол.хоз-во с/хпк "Пруд"
населения - кол. хозяйства, с/хпк "Пруд"
населения, по решению кол.хоз-во
с/хпк "Пруд", кол. хозяйства с/хпк "Пруд"
с/хпк "Пруд", кол. хозяйства с/хпк "Пруд"
с/хпк "Пруд", кол. хозяйства с/хпк "Пруд"
с/хпк "Пруд", кол. хозяйства с/хпк "Пруд"
с/хпк "Пруд", кол. хозяйства с/хпк "Пруд"



В 1996 году получили с 991 га 24 424,0 ц зерна т.е. 24,6 ц с 1 га, в том числе в 1-й бригаде с 379 га 6724 ц, при урожайности 16,3 ц, во 2-й — с 612 га 18442 ц, при урожайности 29,6 ц с 1 га.

Застоговано 70 стогов соломы, в том числе в 1-й бригаде 24 стога, во 2-ом — 46 стогов, всего 20411 ц соломы. Кроме того, 1214 ц. соломы выдано членам кооператива. 210 ц продано, 125 ц отпущено по договорам. Хозяйству потребовалось соломы 10000 ц. Излишки соломы приняли решение: реализовать членам кооператива по цене 20000 руб., не членам кооператива — по 30000 руб. за 1 ц.

На начисленную зарплату до 1 июля 1996 года зерна выдали по цене 60000 руб. за 1 ц (по 100 гр. пшеницы, 200 гр. — ржи, 700 гр. — ячменя) на общую сумму 138 тыс. рублей.

1 ноября 1996 года приступил к работе избранный на должность председателя Александров И.И. Во время прохождения им курсов председателей в декабре 1996 года обязанности председателя временно выполнял председатель наблюдательного Совета Иванов Николай Васильевич.

На заседании правления (Протокол № 10 от 11 ноября 1996 года) приняли решение: День работников сельского хозяйства 13 ноября провести скромно — выдать членам кооператива по 0,5 кг колбасы и по одной бутылке лимонада.

В декабре 1996 года выдали зарплату зерном за июль—август месяцы по цене 715 руб. за 1 кг на каждый 1000 р. по 68 гр. ячменя на общую сумму 147 млн рублей.

Между тем, животноводческие фермы не были подготовлены к зиме: полы на СТФ не отремонтированы, стекла на окнах разбиты, фермы не обеспечены углем... На заседании правления приняли решение рамы затянуть хотя бы полиэтиленовой пленкой, более дешевым материалом, так как 1 м² стекла 23 тыс. руб., 1 кг пленки (4 кг) — 4 тыс. руб.

Решение всех хозяйственных вопросов стали производить за счет общественного скота, в живом, либо в битом виде: в ноябре 1996 года из СТФ отправили 214 голов свиней, в декабре — 16 голов (544 кг), из Новопинерской фермы 35 голов — (94,95 ц) КРС, из Шибылгинской — 30 голов КРС (14,77 ц) (Из протокола заседания правления № 1 от 1.02.1997 г.).

На заседании правления 1 февраля 1997 года утвердили договор о строительстве пекарни за 25 млн рублей за счет КРС, по предложению Андреева И.А. приняли решение о возобновлении работы швейного цеха, так как приобретение спецодежды хозяйству обходилось невозможно дорого. 30 июня 1997 г. (Протокол № 7) на заседании правления утвердили договор о ремонте в 1-й бригаде крытого тока по цене 5 214 814 руб., договор о продаже оборудования комбикормового цеха.



Количество скота в хозяйстве стремительно стало сокращаться. В 1997 г. продолжалось сокращаться количество скота на фермах, его отправляли в живом и битом виде:

Кален. месяцы	Вид скота	Из какой фермы	Кол-во голов	Вес в кг	В каком виде	Для каких целей
Январь	КРС	М. Андр. МТФ Шиб. СТФ	52	224	Жив.вес Мясо Жив.вес	Зап. части
			23	2804		
			19	1058		
Февраль	Свиней КРС КРС КРС	Шиб. СТФ М. Андр. МТФ Шиб. СТФ Н. Пинерск	26	881	Жив. вес	
			19			
			15			
			18			
Март	Свиней КРС	Шиб. СТФ	10	102		Колб. цех
			4			
Апрель	КРС КРС	Н. Пинер. ф. М. Андр. МТФ Шиб. СТФ	3	733	мясо	Агроскот В столовую на прод. На реализацию По договору На бартер и стол Для продажи
			4			
			5			
			6			
			2			
			10			
Май	КРС КРС КРС КРС КРС	Н. Пинер. ф.	3	438	Мясо	Для столовой На взаимозачет
			2			
			4			
			5			
		М. Андр. МТФ Шиб. СТФ Шиб. СТФ	4	366	Жив.вес Жив.вес	Ветстанция Зооветснаб Для прибор. Угля Для реализации на
			5	1976		
			3			
			2			
Июнь	КРС КРС КРС КРС КРС КРС	М. Андр. МТФ	6	500	Жив.вес	
			2			
		Н. Пинер. ф.	6	714	Жив.вес	За рем. колодца
			3	558		
			3	543		
		Шиб. СТФ	4	120	мясо	В столовую За капусту В столовую, на з/п
			6			
4						
14						
Август	КРС КРС	Н. Пинер. ф. М. Андр. МТФ М. Андр. МТФ Шиб. СТФ	9	104 154	Мясо Жив.вес	Членам кооп. Продаж Чл. кооп. В столовую населен.
			10			
			1			
			12			
Сентябрь	КРС	М. Андр. МТФ Шиб. СТФ Н. Пинер. ф.	4			В столовую
			8			
			2			
Октябрь		Шиб. СТФ М. Андр. МТФ М. Андр. МТФ	1	60 466 456		В столовую Зарплата На зарплату На бартер
			16			
			4			
			3			
Ноябрь	КРС КРС	М. Андр. МТФ Шиб. СТФ	1	40 164 70 20,27 78	Жив.вес	В столовую з/п ГСМ В столовую
			1			
			1			
			1			
			1			
Декабрь		Шиб. СТФ М. Пинер. ф. М. Андр. МТФ	6	114	Жив.вес	На реализацию сдохли
			1			
			11			
			3			



1 февраля 1997 года на заседании правления рассмотрели и утвердили план весенних полевых работ. Запланировали засеять 880 га в т.ч.:

пшеницу на 280 га;

ячмень на 300 га;

овес на 300 га;

зернобоб. на 20 га;

вику на 20 га;

горох на 20 га;

картофель на 30 га;

корм. свекла на 30 га;

кукуруза на 60 га;

овощи на 8 га;

однолет. травы на 300 га.

Озимые занимали 224 га, многолетние травы — 584 га.

Боронование, посев предстояло на 1270 га.

Для проведения весенних полевых работ закрепили трактора по бригадам:

1 бригада: ДТ-75 — 3

МТЗ 3 — 3

II бригада: Т-150-2

ДТ-75-4

МТЗ-8-4

Т-40-3

Т-70-1

Т-16-1

На заседании правления выступил Александров И.И.:

— В связи с тем, что в этом году товарного кредита не будет, необходимо заключить договор с Канашским сырокомбинатом, чтобы за молоко можно было получить 46 т. дизтоплива по цене 1440 руб. за 1 л., необходимое для проведения весенних работ.

Александров И.И. на заседании правления:

— В связи с долгами перед районной налоговой инспекцией на сумму более чем на 101 млн руб., налоговая инспекция наложила арест на машины:

УАЗ Гос№ 24-92;

ГАЗ-53 — 70-16;



ГАЗ-53 — 20-98
УАЗ-3303 — 38-54
ЗИЛ АК-75 — 57-15
УАЗ 33-03 — 17-81

(Протокол заседания правления №3 от 19.02.1997 г.)

Несмотря на тяжелые экономические трудности, труженники СХПК «Труд» провели весенние полевые работы а осенью убрали с 1080 га зерновые 24992 ц. Урожайность составила 23,1 ц с 1 га.

По бригадам:

Зерновые	1 бр. Урожайность (ц с 1 га)	2 бр.
Горох	-	23,3
Оз. пшеница	-	15,0
Оз. рожь	52,01	59,04
Яр. Пшеница	20,3	22,0
Овес	27,1	33,4
Ячмень	19,5	26,1
Кукуруза		145,1
Картофель		44,3

В связи с тем, что не завершив уборку хлеба в своем сельхозкооперативе, комбайны были направлены в Яндоуши, затем начались дожди, остались не убранными:

озимая пшеница на площади — 20,4 га
яровая пшеница — 6,4
ячмень — 30,1
овес — 267,0
картофель — 9,4

Хозяйству нанесли убыток в сумме 494,5 млн рублей. Ревизионная комиссия выявила, что в сентябре 1997 г. Александров И.И. из СХПК «Яндоушский» вывез 73,050 кг ячменя на сумму 10 742 227 руб., из СХПК «Урожай» более 32 т. пшеницы на сумму 21 млн руб. Но ни в кассу, ни в склады никаких поступлений не было.

(Протокол собр. №4 от 14.06.1998.)



Весной 1998 года были

	засеяны, в 1-й бригаде	(посажены) во 2-й бригаде
яровая пшеница	165 га	282 га
ячмень	150 га	300 га
овес	25 га	30 га
однолетние травы	52 га	118 га
горох	—	50
картофель	—	20
капуста	—	2
кормовая свекла	—	20

Предстояло убирать посеянное осенью 1997 г.

рожь с 45 га с 80 га

В июле 1998 года председатель СХПК Александров И.И. несколько дней не появлялся на работе. Руководство оказалось в затруднении: летнее время — год кормит, а тут руководителя нет — сенокос в хозяйстве, к уборочным работам приступить надобно: провели собрание, избрали нового председателя. 17 июля 1998 года председателем СПХК стал Алексеев Иван Михайлович.

27 июля на заседании правления приняли план осенних полевых работ. Рассмотрели и утвердили нормы работы и оплаты труда.

Чтобы восстановить поголовье скота в хозяйстве приняли решение о закупке скота у населения по цене за 1 кг живого веса уплатить 6 кг зерна и 1 кг соломы.

Уборочные работы в хозяйстве проводились под руководством председателя Алексеева М.И. В 1998 году получили:

- с 1137 га — 1295 ц зерна;
- с 20 га — 31 86 ц картофеля;
- с 2 га — 274 ц капусты;
- с 10 га — 1801 ц свеклы.

Количество КРС доведен до 464, получили 120 телят, поросят — 340.

Дотацию получили: за КРС — 9 тыс. руб.
за молоко — 5 тыс. руб.
за свинов. — 3 тыс. руб.

Членам кооператива приняли решение отпустить:

- пшеницу по цене 0,70 руб. за 1 кг
- ячмень 0,50 руб. за 1 кг
- овес 0,50 руб. за 1 кг
- рожь 0,60 руб. за 1 кг
- горох 1,00 за 1 кг



Когда Александров И.И. пришел в себя и явился на работу, уборка в СХПК уже была завершена. Восстановиться на работу ему пришлось через суд.

Так в конце ноября в хозяйстве оказались два руководителя, два председателя Александров И.И. и Алексеев И.М. Право руководить хозяйством они разрешили по-своему: разделили СХПК «Труд» (селения Шибылги и М. Андреевка) — председателем Александров И.И. и колхоз «Радуга» (Новые Пинеры, Дмитриевка, Матькасы) председателем Алексеев И.М.

(Протокол заседания правления № 12 от 28 ноября 1998 г.).

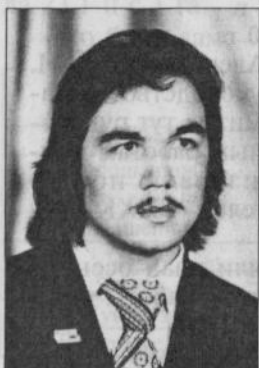

Александров Иван Иванович родился в 1958 г. и вырос в с. Шибылги.

Окончил Шибылгинскую среднюю школу, затем — отделение механизации Чувашского сельскохозяйственного института. Год работал гл. инженером в совхозе «Юженский» Медведского района Республики Марий Эл. В 1981—83 гг. служил в танковых частях Советской Армии в Оренбургской области, одновременно проходил сборы офицеров запаса.

После армии работал инженер-механиком в птицеводстве «Динамо» Цивильского района, гл. инженером в колхозе «Гвардеец» Канашского района (1984—1995 гг.), главным инженером Коопзаготпрома Канашского района (1995—1996), с 1 ноября 1996 по 19 февраля 2000 г. — председателем СХПК «Труд».



Александров Л.А.



Егоров М.Е.



Николаева Е.Ф.



Николаев А.П.

Выписка из актов разделительной комиссии

Утверждаю:

Председатель комиссии

А.С. Василевский

Акт

передачи средств по сч. 10, 11, 12, 40
по состоянию на 01.12.1998 г.

Председатель СПХК «Труд»	Александров И.И.
Гл. зоотехник	Романова Р.И.
Бухгалтер	Николаева А.П.
Председатель колхоза «Радуга»	Алексеев И.М.
Гл. зоотехник	Данилов А.А.
Зав. складом	Николаева Л.В.
Гл. бухгалтер	Константинова Л.Г.
СПХК «Труд» передал колхозу «Радуга»	
Молодняк КРС, в т.ч.:	
телят 16 гол. — на сумму	140 699-40 руб.
бычки 36 гол. —	99 754-00 руб.
лошади 4 гол. —	6 040-00 руб.
Итого: на сумму —	246 523-40 руб.
Зерно: всего — 2416,45 ц, в т.ч.	
Семена —	1841,9 ц
фураж —	674,51 ц
на сумму —	189 867-50 руб.
корма на сумму —	30 656-00 руб.
Всего по счетам на сумму —	469 535-74 руб.

Акт

раздела земли по состоянию на 1.12.1998 г. в га:

	Общее	В т.ч.		Кроме того
		СПХК «Труд»	Колхоз «Радуга»	
общая земельная площадь	1641	1495,5	145,5	—
сельхозугодия	1448	1302,5	145,5	—
пашни	1362	1216,5	145,5	—
сенокос	6	6	—	—
пастбище	80	80	—	704
удельный вес земли	100	91,1	8,9	—

Акт
раздела уставного и резервного капитала

Наименование	Всего в тыс. руб.	Уставной капитал	Резервн. капитал	Фонд накопления	Фонд потребления
СХПК «Труд»	233	20	10	85	118
к-з «Радуга»	22	2	—	8	132
Всего	255	22	10	93	130

Выписка из актов разделительной комиссии

Акт
раздела кредиторской задолженности от 01.12.1998 года

	Всего	СХПК «Труд»	к-з «Радуга»
Задолженности по оплате труда			
	118	40	78
Соцстрахование	468	426	12
Всего	568	466	90

Акт
передачи заемных средств по сч. 94

Всего заемных средств в тыс. руб.	— 121
в т.ч. по СХПК «Труд» —	— 121 руб.
по колхозу «Радуга»	—

Акт
передачи заемных средств по сч. 95

Всего заемных средств в тыс. руб.	— 210 руб.
в т.ч. по СХПК «Труд»	— 210 руб.
по колхозу «Радуга»	—

Акт
передачи основных средств по сч. 01

1. Здания производственные	219 896-15 руб.
2. Здания непроизводственные	54 430-92 руб.
3. Сооружения производственные	31 883-59 руб.
4. Сооружения непроизводственные	3314-87
5. Инструменты и хоз. инвентарь	30 238-30 руб.

5. Транспортные средства 45 421-02 руб.
 6. Машины и оборудования 27 208-98 руб.
 Итого: 422 393-83 руб.

В том числе построенные или приобретенные в 1992—1994 гг.:

Наименование	Год постройки, приобретен.	Первонач. Стоимость	Остаточная стоимость
Здания производственные			
1. Бычатник	1992	9681-84	7987-52
Сооружения производственные			
1. Зернохранилище	1992	5168-21	4263-77
2. Гараж с/х машин	1993	11636-32	9890-88
Сооружения непроизводственные			
1. Благоустройство МТФ и МТП	1993	29380-05	18803-23
Транспортные средства			
1. Т-25 А гос. № 35-48	1992	6697-69	837-21
2. МТЗ-82 гос. № 59-03	1993	68155-21	30942-47
3. ДТ-75 гос. № 81-18	1994	35715-44	13393-29
4. Прицеп 2 ПТС-415-59	1992	1984-39	248-05
5. Молотилка МЛК-4,5	1992	25600-00	3200-00
6. Сеялка СЗУ-3,6 (3 шт.)	1992	11930-88	2744-10
7. Картофелесажалка	1992	2545-25	818-00
8. Жатка КС-2,1	1992	1664-00	208-00
9. Косилка КС-2,1	1992	72-03-45	900-00
10. Сверлильный станок	1992	921-18	115-15
11. Картофелекопалка	1993	1490-09	272-67
12. Косилка КМ-1,8	1993	2375-01	593-75
13. Бульдозерное оборудование	1994	1461-41	543-03
14. ИСК-3	1994	230-40	86-40
15. Корнерезка КПП-4	1993	929-57	232-39

А также построенные и приобретенные в 1930—1990 гг. в Новых Пинерах и Матъкасах

№/№	Наименование	Год постройки, приобретен.	Балансовая стоимость
1	Контора с сениями	1956	2416
2	Клуб на 100 мест в д. Н. Пинеры	1990	29500
3	Навес для телят (летний лагерь в Дм.)	1991	2130
4	Столовая	1991	11850
5	Мельница общественная	1951	822
6	Изба около мельницы	1986	474
7	Кузница	1951	477
8	Дом конюха с сениями	1965	3320
9	Конюшня	1983	6249



№/№	Наименование	Год построения, приобретен.	Балансовая стоимость
10	Изба охранника	1985	686
11	Зерносклады под одной крышей	1965	2368
12	Зерносклады под одной крышей	1973	2760
13	Зерносклады под одной крышей	1965	349
14	Крытый ток	1968	1768
15	Крытый ток	1976	2355
16	Картофелехранилище	1988	2190
17	Заправочная	1986	1250
18	Склад запчастей	1930	213
19	Асфальтная площадка на току	1991	12450
20	Асфальт под крытым током	1991	8760
21	Башня Рожнова с будкой	1989	13313
22	Склад под фураж и мельница	1956	1600
23	Телятник на 125 голов	1972	13504
24	Дом животноводов	1965	2049
25	Свинарник	1977	128100
26	Склад для зернофур. ферма	1985	911
27	Напольная сушилка	1974	1250
28	Автovesы с будкой	1988	2110
29	Телятник из арочных ж.б. конструкций		
30	Склад из арочных ж.б. конструкций		
31	Мастерская из арочных ж.б. конструкций		
32	Асфальтированная дорога до д. Н. Пинеры		
33	Доштатый сарай для инвентаря		

Так, в конце 1998 года в результате деления образовалось два хозяйства: колхоз «Радуга» и СХПК «Труд» с огромными накопившимися долгами.

Из акта ревизионной комиссии – наблюдательного совета:
В 1998 году в кассу СХПК «Труд» поступило 152 895 руб.
израсходовано 152 890 руб.

Кооператив должен организациям: 697 023 руб.
Долги перед государством: 943 595 руб.
Всего кооператив должен: 1640 618 руб.
Кооперативу должны; 105 806 руб.

Список

кредиторов СХПК «Труд» в 1998 г. (на 01.01.1999 г.)

1. ОАО «Шихазанский СХТ» 7 444-07 руб.
2. ТП «Шихазанская Агропромхимия» 125 586-64 руб.
3. Шихазанская СЭС ГГЭ 1 617-95 руб.



4. МГУ «Канашск. произв. коопер. «Радуга»	18 625-00 руб.
5. МП «Кондитерская фабрика»	
6. СХПК «Урожай»	22 692 руб.
7. РМПП «Канашская Агропромхимия»	19 869-97 руб.
8. ИЧП «Двин» 62	21 470-97 руб.
9. Канашский «Зооветснаб»	13758-64 руб.
10. Канашторг	5 250-00 руб.
11. АООТ «Колос»	13 957-89 руб.
12. СХПК «Луч»	3 651-43 руб.
13. ПМК «Спецстрой»	650-56
14. Канашский завод ОАО «Стройтехника»	1 210-14
15. ОАО «Чувашэнерго»	253 536-38
16. Канашский ГП «Сортсемеовоци»	4 151-07
17. ОАО Чувашкабель «Торговый дом»	7 840-20
18. ТОО «Девон» г. Чебоксары	5 084-00
19. ОАО «Чебоксарский гор. молочный завод»	3 035-00
20. ЗАО «Азолия»	549-10
21. ОАО «Агрореммаш»	850-00
22. ОАО «Вурнарский мясокомбинат»	12 911-00
23. ЗАО «Экопродукт»	16 500-71
24. ИЧП «Форд»	200-87
25. Чебоксарский комбинат хлебопродуктов	3 118-81
26. ММП «Контакт»	102-00
27. Станция по борьбе с животными	2 830-64
28. Мясокомбинат «Канашский»	257-81
29. Канашский Межрайгаз	390-70
30. Канашская кондитерская фабрика	4 881-15
31. СХПК «Нива»	1 035-25
32. МХП «Дружба»	1 664-47
33. ООО «Гривна»	6 988-00
34. Канашский ЭТУС	12 675-94
35. ТОО «Савал»	12 768-00
36. МП «Канашские электрические сети»	2 521-64
37. МЧП «Эверест»	17 467-53
38. ИЧП «Люкс»	32-60
39. Завод «Сельмаш»	169-11
40. АОЗТ «Альга»	45 472-42
41. ИЧП «Ракета»	10 425-00
42. АООТ «Техсервис»	593-50
43. Цивильский хлебоприемный пункт	9 476-87
44. ОАО «Химпром»	3 004-80



45. СХПК «Гвардеец»	557-16
46. СХПК «Цивиль»	644-50
Итого:	697 023-03

Долги СХПК «Труд» перед государством:

1. Федеральному территор. фонду обязат. страхов.	358 477-16
2. Пенсионному фонду	1 313-00
3. Фонду социального страхования	153 656-00
4. Фонду занятости населения	46 030-53
5. Налог на прибыль 3 %	
6. Спецналог 5 %	
7. Налог с продажи	
8. Мин. сыр. база	
9. Экологии	
10. Транспортный налог	233 625-28
11. Фонду борьбы с преступностью	
12. Фонду образовательных учреждений	
13. Жилищному фонду	
14. Налог на добавленную стоимость (10-20 %)	150 494-00
15. Земельный налог 5 %	
Итого:	943 595-01

Кроме того, у СХПК «Труд» сохранились долги по возвратным долгосрочным и краткосрочным ссудам, долги по заработной плате.

Для проведения весенне-полевых работ необходимо было изыскать средства для ремонта тракторов и другой сельскохозяйственной техники, приобретения ГСМ, семян кукурузы, свеклы, удобрений.

Из отчета председателя СХПК «Труд» Александра И.И. (Протокол собрания № 1 от 19.02.2000 г.):

«Осенью 1999 года с 560 га собрали 6613 ц зерна, в том числе:

Вид культуры	площадь (в га)	урожай (ц)
рожь	141	3728,2
пшеница озимая	20	253,9
пшеница яровая	110	1122,5
ячмень	165	1194
овес	30	189
горох	40	162,7
соя	6	14



картофель	26	654
люцерна		
капуста	3	527,83

Заготовлено для общественного скота 439 ц соломы.
Получено телят 186 голов, 206 голов поросят.
Населению продано 21 гол. телят, 7 гол. поросят.
63 гол. поросят отпущено членам кооператива в счет зарплаты.
У населения закуплено: 57 голов КРС весом 94,06 кг
6 голов поросят весом — 6,7 ц.
На мясо резали: 79 голов КРС — 856 ц
185 голов свиней — 16,75 ц

Из акта ревизионной комиссии — наблюдательного совета:
«На 1.01.1999 г. в кассе СХПК «Труд» наличие было
— 179 руб. 01 коп.
В течение года поступило — 292 820-96 руб.
Использование — 292 997-84 руб.
Задолженность перед государством — 820 046 руб. 20 коп.
Задолженность по зарплате — 321 466-68 руб.
Организации должны кооперативу — 67 540-31 руб.

СХПК «Труд» после выбытия гл. бухгалтера Николаевой Е.Н. работал без гл. бухгалтера, либо не имел постоянно работавшего гл. бухгалтера. 71 голосами из числа присутствующих на собрании 123 Александров И.И. освобожден с должности председателя СХПК «Труд». Председателем сельхозкооператива избран Павлов В.И. Избраны члены правления: Павлов В.И., Никонов Г.И., Романова Р.И., Амунова С.Г., Васильев А.В., Васильев П.М., Григорьева И.Г. Членами наблюдательного совета избраны: Александров Л.А., Николаева О., Волкова Е.Н., Васильева Л.А., Никифорова Р.С.

Председателю СХПК «Труд» Павлову В.И., правлению сельхозкооператива пришлось решать вопросы, требующие незамедлительного разрешения:

— Чтобы спасти от голодного истощения и гибели, раздобыть корма для общественного скота, которое в хозяйстве просто отсутствовало;

Для проведения весенне-полевых и уборочных работ:
— раздобыть семена, ГСМ, удобрения;



— раздобыть финансовые средства для ремонта тракторов и другой сельскохозяйственной техники;

— укомплектовать производственные бригады и звенья рабочими и специалистами. (Когда в хозяйстве в экономическом отношении не было никаких проблем, во время и по достоинству оплачивали заработанное членам кооператива, желающих работать в хозяйстве было много. Когда хозяйство в экономическом отношении оказалось подорванным и шло по пути разорения и не в состоянии было выплачивать работникам заработанное, то члены кооператива, специалисты уходили на заработки в сторону).

Выборочная проверка ведущим специалистом администрации Канашского района Крохиным финансово-хозяйственную деятельность СХПК «Труд» в 1999 г. убедительно показала о необходимости налаживания учетно-отчетной деятельности в хозяйстве, работы бухгалтерии, главного бухгалтера хозяйства. Еще при председателе СХПК Александрове И.И. на заседании правления 3 февраля 2000 г. рассматривали и утвердили план весенне-полевых и уборочных работ. (Протокол № 1 заседания правления). После избрания Павлова В.И. председателем СХПК план работы был скорректирован. Весенне-полевыми работами 2000 года справились с трудом.

Из выступления агронома Ефимова Л.В. (Протокол № 2 собрания членов кооператива от 22.06.2000 г.)

«Из 156 га озимых (рожь — 101 га, озимая пшеница — 55 га), посеянных осенью 1999 г., погибло 80 га.

Весной посеяно, посажено на 313 га в т.ч.:

яровая пшеница	48 га
ячмень	212 га
овес	53 га
соя	3 га
картофель	30 га
овощи	12 га
кукуруза на силос	75 га
кормовые корнеплоды	21 га
суданская трава	50 га
многолетние травы	100 га, в т.ч.:
костер	70 га
люцерна	30 га».

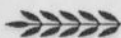

Убрано с полей осенью 2000 года (урожайность):

горох	с 18 га	135 ц	7,5
рожь	с 101 га	1452 ц	14,3
овес	с 53 га	574 ц	10,7
оз. пшеница	с 55 га	723 ц	13,1
яр. пшеница	с 23 га	241	10,4
ячмень	с 170 га	1159 ц	6,8

Оставили неубранными: (в связи отсутствием топлива)

кукуруза	с 45 га
морковь	с 1,5 га
донник	с 30 га
люцерна	с 20 га
Суданская трава	с 20 га.

Оплатили за труд: выдали по 2—3 ц ржи, работавшим на уборке.

Заложили семена на 2001 г.: яровой пшеницы 177 ц, ячменя — 388 ц, гороха — 53 ц, овса — 250 ц, ржи — 90 ц.

«Кредиторская задолженность кооператива с 3299 руб. на 1.01.2000 г. выросла до 4350 руб. на 1.01.2001 г. — на 1051 руб., в том числе по заработной плате 261 тыс. руб.» (Из акта проверки ревизора).



Ефимова Лариса Владиславовна (3.12.1977). Родилась в д. Калиновка. В 2000—2002 гг. работала агрономом



Павлов В.И. (04.06.1965 г.). Родился и вырос в с. Шибылги, в семье колхозника. В 1982 г. окончил Шибылгинскую среднюю школу, факультет механизации Чувашского сельскохозяйственного института. Инженер-механик. Работал инженер-механиком, бригадиром в колхозе «Правда», главным инженером в СХПК «Труд», с 19 февраля 2000 по 8 ноября 2001 года — председателем СХПК «Труд»

Выслушав на собрании Иванова Н.В., что отделение членов 1-й бригады от СХПК «Труд» и образование самостоятельного хозяйства «Радуга» произведено с нарушениями статей Закона РФ и Закона о производственных кооперативах, труженики СХПК «Труд» 22 июня 2000 года в поисках защиты интересов хозяйства обратились к главе Канашской районной администрации Иванову А.И. с просьбой отозвать утверждение Устава колхоза «Радуга».

429314 кооператив
«ТРУД»
Канашского района
Чувашской Республики

Выпуск из протокола № 2

собрания членов кооператива - СХПК «Труд», состоявшегося 22.06.2000г

Президиум собрания:

Михайлов Д.Ф. - председатель
Петров Ф.П. - секретарь
Камышев Н. - член

Всего членов СХПК «Труд» 140 чел. Присутствовало на собрании 66 человек./Список прилагается/.

Повестка дня:

1. Итоги весенне-летних работ 2000 года.
2. Рассмотрение и утверждение штатного расписания.
3. Ускоренный труд, интрузия и доплаты на обслуживание, задолженность семян, уборка зерновых.
4. О ходе ремонта сельскохозяйственной техники к окончанию, уборка зерновых.
5. Организационные вопросы.

Слушали Иванова Н.В. о непризнании недействительным решение бывшего председателя Александрова И.И. и гражданина Александрова И.М., проживающего в г.Чебоксары.

- Решили:
1. Признать недействительным решение бывшего председателя СХПК «Труд» Александрова И.И. и гражданина Александрова И.М., проживающего в г.Чебоксары об отделении 1-ой бригады от СХПК «Труд» и создании на ее основе самостоятельного хозяйства - колхоза «Радуга», как нарушение ст.112 ГК РФ и нарушение ст. 57, 59 Гражданского Кодекса и Закон о Производственных кооперативах ст.ст. 3, 4, 14, 24, 11.
 2. Пресечь Главу администрации Канашского района Чувашской Республики Иванова А.И. отменить свое решение об утверждении и регистрации Устава колхоза «Радуга» и принять меры привлечения к ответственности за злоупотребление служебным положением в реорганизации СХПК «Труд».
 3. Обязать правление СХПК «Труд» и наблюдательный совет подготовить и передать материальное злоупотребления служебным положением в реорганизации СХПК «Труд» в органы прокуратуры и следствия.
 4. Создать комиссию по приемке оставшегося имущества в 1-ой бригаде после реорганизации хозяйства и учета материального ущерба в этот период.
 5. Установить срок приемки хозяйства одну неделю.

Слушали: О незаконном заселении в здании старой школы.

Решили: Считать незаконным заселение в здании старой школы гражданкой Башкирской Раисой Гурьевой. Освободить помещение. На ее месте открыть швейный цех.

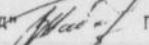
Выпуск верен: Председатель СХПК «Труд»  Павел В.И.
Секретарь

ОШН/10/10

По материалам протокола собрания Удмуртского ЦС КПС

"Труд" состоявшегося 22 июля 1988 года.

Всего Удмуртского ЦС КПС "Труд"

120, из них присутствовало на соб-
рании 66 человек.

Президиум собрания:

Председатель: Михайлова Л.Ф.

Секретарь: Истрин В.И.

Член: Акимов И.И.

Повестка дня: 3. Организация приема в Удмуртском ЦС КПС.

Повестка: 1. Принять под председательством председателя Удмуртского ЦС КПС "Труд" Алексея Андреевича и.п. и гражданки Алексея И.И. Михайловой в г. Ижевске 66 человек и бригады от ЦС КПС "Труд" и Сельхозколхоза или по совместительству колхоза "Радуга", или Протекторчужская СТ. 11К и Г.И. и Ижевского СТ. 107 и 50 гражданские колхозы и сельхозпредприятий и предприятий Ижевского СТ. 107, 4.44, 11.1.

2. Просить Ижевскую администрацию ижевского района и Ижевское Р.И. изменить свои решения об утверждении и регистрации участка колхоза "Радуга" и принять меры привлечения к ответственности лиц за невыполнения и злоупотребления служебным положением в организации ЦС КПС "Труд".

3. Обязать гражданские ЦС КПС "Труд" и наблюдательный совет подготовить и передать материал о злоупотреблениях служебным положением в организации ЦС КПС "Труд" в органы прокуратуры и следствия.

4. Создать комиссию по приему оставшихся имущества и меркам бригады после организации колхоза и учета материального ущерба в этот период.

5. Установить срок приема за одну неделю.

Выписка из протокола
вручаю:

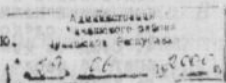

Главе администрации Канашского района
Иванову А.И.

2 экземпляра Канашскому межрайпрокурору
Михайлову Ю.П.

Презлиение СХПК "Труд" на Ваш запрос отвечает, что общее собрание членов вышеуказанного кооператива вопрос о реорганизации СХПК "Труд" т.е. об отделении Ново-Шинерской I бригады в самостоятельный колхоз никогда не рассматривал, поэтому протокол об этом существовать не может. Также собрание и наблюдательный совет не рассматривали заявления членов I бригады об их исключении из СХПК "Труд" в связи с образованием колхоза "Радуге".

Председатель СХПК "Труд":

Иванов
Б.И.Павлов

Главе администрации Ше-
сылгинской сельской ад-
министрации :

Михайлов
Л.Ф.Михайлова

Администрация
Канашского района
Чувш. Республика

20. 06. 2000



ПРЕДСЕДАТЕЛЬ СХПК «ТРУД» ПАВЛОВ В.И. В БОРЬБЕ ЗА ВЫЖИВАНИЕ ХОЗЯЙСТВА

Вступив на должность председателя СХПК «Труд» в феврале 2000 года, Павлову Владимиру Ивановичу, чтобы спасти общественный скот от голодной гибели, пришлось среди зимы заимствовать корм со стороны и принимать меры по созданию собственной кормовой базы. Его стараниями весной 2000 г. удалось засеять поля 478 га яровыми, весной 2001 г. — 420 га яровыми, а осенью 110 га — озимыми. На 2002 г. заложили семена:

ячмень «Школьный»	— на 60,6 га
ячмень «Зазерный»	— 108, га
овес «Скакун»	— 103, 9 га
горох	— 31,0 га
пшеница яровая	— 60,0 га
однолетние травы	— 25,0 га
люцерна	— 5,0 га
донник	— 20,0 га

На основе неоднократных решений заседаний правления, собраний трудового коллектива начиная с 1996 г. в поисках нахождения финансовых средств искал пути возобновления работы швейного цеха, организации производственных цехов.

Хотя возобновить работу швейного цеха сельхозкооперативу не удалось, но при председателе Павлове В.И. были проделаны реальные шаги по возобновлению работы швейного цеха.

Заклучив в октябре 2000 г. договор аренды на 49 лет с Канашским сельским лесхозом, по которому СХПК «Труд», выделив лесовода, обеспечивал уход и сохранность лесонасаждений 60—80-х годов на площади 55 га, а Канашский сельский лесхоз выделял без оплаты лесоматериал на охраняемых лесонасаждениях.

От реализации лесоматериала председатель СХПК Павлов В.И. рассчитывал значительно пополнить казну сельхозкооператива.



Руководство СХПК «Труд» стремилось сбросить ярмо долгов, воспользовавшись с правом выхода их СХПК.

На состоявшемся 2 декабря 2000 года собрании членов СХПК «Труд» рассматривали заявления 116 членов сельхозкооператива, пожелавших выйти их состава СХПК с земельной долей и имущественным паем, за тем, чтобы объединиться со своими долями земли и имущественными паями под названием «Ветеран».

Оказалось, чтобы определить величину имущественного пая каждого, необходимо определить величину имущественного фонда, подлежащий распределению (на базе оценки имущества на то время), трудовой вклад члена предприятия, который зависит от стажа работы, среднегодовой зарплаты и других показателей.

Чтобы определить величину имущественного фонда, провели инвентаризацию имущества, которую в хозяйстве не провели в течение нескольких лет. Затем бухгалтерия, исходя из суммы имущественного пая, определила здания сооружения, сельхозтехнику, скот переходящую в собственность выходящих. Организационная работа по формированию нового хозяйства затянулась. За это время на состоявшемся 14 января 2001 года выборах главой Канашского районного самоуправления избирался С.В. Антонов. Главой Шибылгинского сельского самоуправления с февраля 2001 года стал В.В. Софронов.

Не то от нерасторопности и нерешительности инициаторов создания нового хозяйства, не то не получив одобрения создания нового хозяйства со стороны как местного, так и районного руководства, процесс создания нового хозяйства так и не был доведен до конца. Труженики СХПК «Труд» так и не смогли избавиться от своих накопившихся долгов.

Рядовые труженики хозяйства добросовестно выполняли свою работу: пахали, сеяли, убирали хлеб, ухаживали за скотиной, получая зарплату в виде натурплаты, сколько хозяйство могло отпускать. А председателю приходилось отвечать как за свои задолженности, так и за задолженности предыдущих руководителей и как перед налоговыми и прочими органами, так и перед кредиторами за ссуды, кредиты.

Выписка из протокола №3

собрания членов СХПК «Труд» Канашского района,
состоявшегося 2 декабря 2000 года.

Присутствовали на собрании 140 из 180 членов.

Президиум собрания:

Председатель — **Волков В.М.**

Секретарь — **Андреев И.А.**

Член — **Александров Л.А.**

Повестка дня:

1. Рассмотрение заявлений членов СХПК «Труд».

Рассмотрев заявления членов СХПК «Труд» о выделении причитающихся им земельной доли и имущественного пая в связи с выходом из членов СХПК «Труд», приняли решение: удовлетворить просьбу — выделить земельную долю и имущественный пай следующим членам:

№/№	ФИО	Земельная доля	Имущественный пай	
			обязат.	дополнит.
1.	Никонов Герман Иванович	1,91	41733	
2.	Ефимова Лариса Валентиновна	1,91		
3.	Никифорова Марина Леонидовна	1,91		
4.	Волкова Людмила В.	1,91	42727	
5.	Волков Анатолий Петрович	1,91	31373	
6.	Павлова Лидия Федоровна	1,91	30140	
7.	Семенов Юрий Иванович	1,91	23238	
8.	Иванова Полина Кузьминична	1,91	27115	
9.	Романова Алина Кузьминична	1,91	25033	
10.	Григорьева Римма Михайловна	1,91	3125	
11.	Григорьев Василий Григорьевич	1,91	3126	
12.	Ефимова Любовь Витальевна	1,91	20434	
13.	Ефимов Геннадий Назарович	1,91	41864	
14.	Васильева Светлана Федоровна	1,91	22026	

№/№	ФИО	Земельная доля	Имущественный пай	
			обязат.	дополнит.
15.	Рублева Васелиса Карловна	1,91	1352	
16.	Волков Викентий Михайлович	1,91		
17.	Волкова Клара Аркадьевна	1,91		
18.	Никифорова Раиса Степановна	1,91	20027	
19.	Петров Василий Петрович	1,91	10122	
20.	Михайлов Николай Аркадьевич	1,91	33633	
21.	Васильева Анастасия Васильевна	1,91		
22.	Кузьмин Валерий Петрович	1,91	3233	
23.	Тарасова Лидия Николаевна	1,91	15198	
24.	Тарасов Георгий Тарасович	1,91	26553	
25.	Григорьев Виталий Григорьевич	1,91	18281	
26.	Николаева Нина Алексеевна	1,91		
27.	Ананьева Варвара Ананьевна	1,91	1597	
28.	Николаев Николай Николаевич	1,91	28843	
29.	Ефимов Владислав Геннадьевич	1,91	20360	
30.	Васильев Вячеслав Эрнстович	1,91	29197	
31.	Тарасова Людмила Сергеевна	1,91	15198	
32.	Евграфов Эдуард Витальевич	1,91	21317	
33.	Сергеева Венера Петровна	1,91	18476	
34.	Васильева Алина Петровна	1,91	6335	
35.	Васильев Альберт Валентинович	1,91	42820	
36.	Михайлова Марг. А.	1,91	43187	
37.	Иванова Мария Петровна	1,91	2408	
38.	Рыбаков Петр Антонович	1,91	34497	
39.	Григорьев Александр Владимирович	1,91	33275	
40.	Константинова Н.С.	1,91	23890	
41.	Константинова Надежда Ивановна	1,91	9611	

№/№	ФИО	Земельная доля	Имущественный пай	
			обязат.	дополнит.
42.	Константинова Елена Юрьевна	1,91		
43.	Михайлов Эдуард Семенович	1,91	378	
44.	Иванов Егор Иванович	1,91	11778	
45.	Васильев Вячеслав Валентинович	1,91	25183	
46.	Лаврентьев Иван Лаврентьевич	1,91	430	
47.	Лаврентьева Надежда Андриановна	1,91	731	
48.	Лаврентьев Александр Иванович	1,91	13804	
49.	Лаврентьева Галина Веняминовна	1,91	3298	
50.	Михайлова Лидия Федоровна	1,91	23706	
51.	Денисова Клавдия Г.	1,91	29520	
52.	Павлов Николай П.	1,91	9228	
53.	Васильев Александр	1,91	3612	
54.	Рыбакова Раиса Ивановна	1,91	29591	
55.	Павлова Алевтина Петровна	1,91	6797	
56.	Волкова Елена Николаевна	1,91	24153	
57.	Константинова Лидия Георгиевна	1,91	36710	
58.	Павлова Ольга Даниловна	1,91	4321	
59.	Петрова Екатерина Ивановна	1,91	18988	
60.	Васильев Аркадий Васильевич	1,91	1035	
61.	Александрова Екатерина	1,91	23048	
62.	Павлов Николай Георгиевич	1,91	16966	
63.	Александров Георгий Александрович	1,91	37072	
64.	Тарасов Эдуард Валерьевич	1,91	2537	
65.	Назарова Екатерина	1,91	3268	
66.	Григорьева Вера Федоровна	1,91	3393	
67.	Григорьев Иван Михайлович	1,91	1293	
68.	Григорьева Ирина Генн.	1,91	32027	

№/№	ФИО	Земельная доля	Имущественный пай	
			обязат.	дополнит.
69.	Васильева Анна Петровна	1,91		
70.	Филиппова Екатерина Сергеевна	1,91	1041	
71.	Михайлов Сергей Михайлович	1,91	1248	
72.	Камышова Надежда Николаевна	1,91	31625	
73.	Киселева Василиса Васильевна	1,91	25254	
74.	Тарасов Венедикт Кузьмич	1,91	23697	
75.	Иванова Нина Герасимовна	1,91	3312	
76.	Павлов Сергей Васильевич	1,91	41406	
77.	Евсеева Галина Георгиевна	1,91	51424	
78.	Никифорова Мария Никифоровна	1,91	3167	
79.	Тарасов Николай Тарасович	1,91	21226	
80.	Васильев Лев Васильевич	1,91	51514	
81.	Афанасьева Зинаида Васильевна	1,91	1452	
82.	Тарасова Нева Григорьевна	1,91	18585	
83.	Павлов Николай Сергеевич	1,91	3685	
84.	Иванова Валентина Витальевна	1,91	27621	
85.	Павлова Анна Прокопьевна	1,91	5868	
86.	Рублев Владимир Александрович	1,91		
87.	Рублева Ефимия	1,91	8008	
88.	Иванов Олег	1,91	8543	
89.	Рублев Александр Федорович	1,91	6707	
90.	Николаев Алексей Николаевич	1,91	29435	
91.	Григорьев Валерий Георгиевич	1,91	336	
92.	Васильева Елена Вит.	1,91	23104	
93.	Миронов Сергей Николаевич	1,91	20632	
94.	Миронова Мира Н.	1,91	838	
95.	Константинова Светлана	1,91	29847	

№/№	ФИО	Земельная доля	Имущественный пай	
			обязат.	дополнит.
96.	Кузьмин Вячеслав Николаевич	1,91	34795	
97.	Кузьмин Вадим Николаевич	1,91	37184	
98.	Николаев Алексей Н.	1,91	29435	
99.	Богданов Николай Алексеевич	1,91		
100.	Павлов Иван Павлович	1,91	5868	
101.	Андреева Татьяна Михайловна	1,91	526	
102.	Егорова Надежда Ивановна	1,91	29838	
103.	Егоров Сергей Егорович	1,91	3174	
104.	Павлов Геннадий Георгиевич	1,91	5471	
105.	Михайлова Рева Г.	1,91	39212	
106.	Михайлов Александр Геннадьевич	1,91	11746	
107.	Сергеев Петр Соломонович	1,91	11774	
108.	Сергеева Галина Николаевна	1,91	34132	
109.	Иванова Тамара Степановна	1,91		
110.	Зайцев Мирон Миронович	1,91	10522	
111.	Степанова Елена Витальевна	1,91	23104	
112.	Васильева Христина	1,91	3161	
113.	Алексее Петр Алексеевич	1,91	1345	
114.	Васильева Тамара Алексеевна	1,91	1934	
115.	Афанасьева Татьяна Поликарповна	1,91	30433	
116.	Сергеев Виктор Соломонович	1,91	39525	
117.	Гаврилов Анатолий Михайлович	1,91	4548	
118.	Дмитриева Лидия Тимофеевна	1,91	18476	
119.	Васильев Петр Михайлович	1,91	49421	
120.	Александров Лука Александрович	1,91	39226	
121.	Александрова Клара Егоровна	1,91		

№/№	ФИО	Земельная доля	Имущественный пай		
				обязат.	дополнит.
122.	Егорова Зоя Семеновна	1,91	5808		
123.	Антонов Иван Антонович	1,91	14804		
124.	Андреев Николай Антонович	1,91	4131		
125.	Васильев Алексей Васильевич	1,91	31729		
126.	Васильев Владимир Васильевич	1,91	3965		
127.	Иванова Елена Андреевна	1,91	28934		
128.	Василев Владимир Эрнестович	1,91	29197		
129.	Николаев Виталий Васильевич	1,91	4131		
130.	Петрова Федосия Васильевна	1,91	3131		
131.	Михайлова Луиза Филипповна	1,91	13946		
132.	Лазарев Алексей Геннадьевич	1,91	37938		
133.	Лазарева Алевтина Петровна	1,91			
134.	Тимофеев Олег Алексеевич	1,91	14828		
135.	Тимофеева Серафима Ивановна	1,91	4221		
136.	Александрова Ирина Ивановна	1,91			
137.	Николаева Агафия Александровна	1,91	4161		
138.	Воскова Людмила	1,91	42727		
139.	Гурьев Аркадий Гурьевич	1,91			
140.	Васильева Римма Васильевна	1,91	3126		
141.	Семенова Татьяна Ивановна	1,91	50078		
142.	Иванова Елена Валентиновна	1,91			
143.	Афанасьева Татьяна Ивановна	1,91	27613		
144.	Никифоров Петр Филиппович	1,91	28761		
145.	Васильев Сергей Михайлович	1,91	45654		
146.	Михайлов Владимир Аркадьевич	1,91	12864		

№/№	ФИО	Земельная доля	Имущественный пай	
			обязат.	дополнит.
147.	Афанасьев Леонид Ильич	1,91	34773	
148.	Амунова Светлана Григорьевна	1,91	38755	
149.	Антонова Алиса Степановна	1,91	38927	
150.	Григорьев Олег Николаевич	1,91	10275	
151.	Федоров Анатолий Павлович	1,91	39260	
152.	Илларионов Олег Георгиевич	1,91	10508	
153.	Григорьев Николай Вал.	1,91	11078	
154.	Григорьева Надежда Константиновна	1,91	3682	
155.	Григорьев Павел Григорьевич	1,91	17604	
156.	Николаева Галина Петровна	1,91	32314	
157.	Николаева Мария Николаевна	1,91		
158.	Иванова Лира Николаевна	1,91	62130	
159.	Афанасьев Андрей Афанасьевич	1,91	2188	
160.	Афанасьева Нина Егоровна	1,91		
161.	Андрианова Зоя Николаевна	1,91		
162.	Кузьмина Александра Григорьевна	1,91		
163.	Кузьмин Сергей Яковлевич	1,91		
164.	Кузьмина Вера Терентьевна	1,91	2014	
165.	Афанасьев Анатолий Андреевич	1,91		
166.	Георгиева Людмила Софроновна	1,91		
167.	Георгиев Валерий	1,91		
168.	Кирова Лидия Михайловна	1,91	4639	
169.	Киров Михаил Александрович	1,91		
170.	Павлов Валерий Павлович	1,91		
171.	Павлова Нина Кондратьевна	1,91	1761	
172.	Павлов Александр Валерьевич	1,91		

№/№	ФИО	Земельная доля	Имущественный пай		
				обязат.	дополнит.
173.	Ильин Валентин Ильич	1,91			
174.	Семенова Анна Семеновна	1,91	981		
175.	Ильина Апполинария Аркадьевна	1,91	7696		
176.	Васильева Людмила Александровна	1,91	53156		
177.	Александрова Мария Петровна	1,91	20725		
178.	Макарова Елена	1,91	22002		
179.	Макаров Ермак Семенович	1,91	2726		
180.	Макаров Сергей Ермакович	1,91	10642		
181.	Андреева Тамара Яковлевна	1,91	476		
182.	Морозов Александр Фомич	1,91	21977		
183.	Морозова Лидия Александровна	1,91			
184.	Макарова Лидия Ивановна	1,91	52931		
185.	Александрова Зоя Кузьминична	1,91	53419		
186.	Петров Пётр Петрович	1,91	44851		
187.	Афанасьева Алевтина Витальевна	1,91			
188.	Васильева Надежда Ивановна	1,91	13412		
189.	Никифоров Виталий Никифорович	1,91			
190.	Никифорова Надежда Петровна	1,91	3627		
191.	Соколов Николай Николаевич	1,91	11786		
192.	Михайлова Мария Афоньковна	1,91			
193.	Нестерова Ольга Назаровна	1,91			
194.	Нестеров Николай Андреевич	1,91		3258604	
195.	Филиппов Юрий	1,91			
196.	Филиппова Надежда Г.	1,91			
197.	Филиппов Александр Юрьевич	1,91			
198.	Яковлев Владимир Сергеевич	1,91			
199.	Яковлева Зоя Алекс.	1,91			
200.	Филиппов Петр Филиппович	1,91			
201.	Филиппова Александра Михайловна	1,91			
202.	Михайлова Аг्रेпина Михайловна	1,91			
203.	Михайлов Георгий Васильевич	1,91			
204.	Андреев Кирилл Андреевич	1,91			
205.	Нестерова Любовь Леонидовна	1,91			
206.	Яковлев Евгений Николаевич	1,91			

Слушали Александрова Л.А., он обратился с вопросом: как будет производиться расчет по выплате причитающейся зарплаты, выходящим из членов СХПК "ТРУД" ?

Петрова Е.П., главный бухгалтер СХПК "Труд", разъяснила, что производитель нечетит причитающейся суммы по зарплате на 1.12.2000 г и отпусков за 2000 год - начисленная сумма занесена в лицевые счета членов СХПК "Труд". Как известно денег для производства расчета у СХПК в настоящее время не имеется, и в сложившейся ситуации для производства расчета с выходящими из членов СХПК "Труд" создается необходимость включения причитающейся суммы по зарплате и отпусков как имущественный налог.

- Решили: 1. Обязать бухгалтерии СХПК произвести начисление зарплат на 1.12.2000 года и отпусков на членов СХПК.
2. Произвести расчет с выходящими из членов кооператива по выплате причитающейся суммы по зарплате за счет собственных средств /кутом включения причитающейся суммы в имущественный налог/.
3. Создать комиссию для выделения земельной доли и имущества земельного нал в следующем составе:

- 1/ Андреев Иван Андреевич - председатель
- 2/ Александров Лука Александрович
- 3/ Мерзев Александр Фемич
- 4/ Амунова Светлана Григорьевна
- 5/ Тараев Эдуард Валерьевич
- 6/ Фимина Лариса Валентиновна

Председатель	Валков В.М.
Секретарь	Андреев И.А.
Член	Александров Л.А.

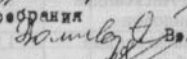
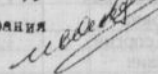
Выписка из протокола собрания верна
председатель СХПК "ТРУД"  Павел В.И.
председатель президиума собрания
членов СХПК "ТРУД"  Валков В.М.
секретарь президиума собрания  Андреев И.А.



Не получив поддержки со стороны как местного, так и районного руководства, Павлов В.И. 7 ноября 2001 года сложил с себя полномочия председателя СХПК «Труд», демонстративно положив на стол круглую печать сельхозпредприятия и ключи от кабинета председателя на собрании членов сельхозкооператива, которое проходило в сельском Доме культуры.

Пока Павлов В.И. возглавлял хозяйство, долги СХПК беспокоили только председателя. С уходом Павлова В.И. с должности председателя разрешения долгов стала головной болью многих, в том числе как сельских, так и районных руководителей.

ХРИСТОФОРОВ Н.С. – ПРЕДСЕДАТЕЛЬ СХПК

На состоявшемся 10 декабря 2001 года общем собрании трудового коллектива Павлова В.И. официально освободили от должности председателя на основании его письменного заявления. Самого Павлова В.И. на собрании не было.

Председателем СХПК выбрали Христофорова Н.С. – инспектора технадзора Канашского районного и городского администраций, работавшего в 70-х годах главным агрономом в колхозе им. Кирова. Но он вынужден был отказаться от вступления на должность председателя, т.к. по меркам администрации Николай Сергеевич на эту должность не подходил.



Н.С. Христофоров второй слева во 2-м ряду среди механизаторов колхоза после техосмотра



СХПК «ТРУД» В СОСТАВЕ ОАО СХТ «ШИХАЗАНСКИЙ»

Выписка из протокола № 4

общего собрания трудового коллектива

СХПК «Труд» Канашского района Чувашской Республики,
состоявшегося 10 декабря 2001 года.

Присутствовали: 1. Глава Шибылгинской сельской администрации Софронов В.В.

2. Из 114 членов кооператива, в т.ч. 90 работающих, присутствовало 45.

Президиум собрания:

Председатель – **Волков В.М.**

Секретарь – **Павлова Р.В.**

Член – **Андреев И.А.**

Повестка дня:

1. Об обстановке в СХПК «Труд». Рассмотрение заявления председателя СПКХ «Труд» Павлова В.И. – докладчик Андреев И.А.

2. Об объединении СХПК «Труд» с ОАО СХТ «Шихазанский» – докладчик глава Шибылгинской сельской администрации Софронов В.В.

3. О председателе СХПК «Труд».

Слушали: 1. Андреев И.А., бригадир, исполняющий обязанности председателя СПКХ «Труд», рассказал об обстановке в кооперативе: 8 октября 2001 года Павлов В.И. написал заявление о предоставлении ему отпуска, 8 ноября – об освобождении его с должности председателя. С тех пор прошел месяц, а он так и не выходит на работу. Поэтому возник вопрос о председателе.

2. Софронов В.В., глава Шибылгинской сельской администрации, рассказал о возможностях решения проблем кооператива путем объединения СХПК «Труд» с ОАО СХТ «Шихазанский».

Выступили: Макарова Л.И., член кооператива.

– Кооператив переживает тяжелое положение, сельхозтехника чуть-чуть может лучше, но все же предлагаю воздержаться от объединения СХПК «Труд» с СХТ «Шихазанский», чтобы сохранить самостоятельность, самим работать на своей земле, чтобы землю сохранить своим детям.

Предложила удовлетворить просьбу Павлова В.И. об ос-



в освобождении его от должности председателя СХПК «Труд».

Предложила избрать председателем СХПК «Труд» Христофорова Н.С., работавшего в колхозе им. Кирова агрономом.

2. Николаев Н.Н. предложил удовлетворить просьбу Павлова В.И. об освобождении его от должности председателя, одобрил кандидатуру Христофорова на должность председателя.

3. Александров Л.А. поддержал кандидатуру Христофорова Н.С. Решили: удовлетворить просьбу Павлова В.И. об освобождении его от должности председателя СХПК «Труд».

За — 45, против — нет, воздержавшихся — нет.

2. Воздержаться от объединения СХПК «Труд» с СХТ «Шихазанский»:

За — 45, против — нет, воздержавшихся — нет.

Председатель

Секретарь

Член

Волков В.М.

Павлова Р.В.

Андреев И.А.

Если труженики сельхозкооператива в декабре 2001 года на собрании приняли решение воздержаться от объединения с ОАО «СХТ Шихазанский», то в феврале 2002 года, поддавшись настойчивым уговорам руководителей сельской и районной администраций, управления сельского хозяйства, что шибьлгинцам самим не справиться со своими долгами, согласились вступить в ОАО «СХТ Шихазанский», передав свои земельные доли и имущественные паи, при этом надеясь ежегодно бесплатно получать по 3—5 ц зерна и солому, а многомиллионные долги СХПК со временем будут списываться.

На общем собрании СХПК «Труд» в конце февраля 2002 года глава администрации Канашского района Антонов С.В., генеральный директор ОАО «СХТ Шихазанский» Игошин М.Ф. объявили о создании нового акционерного общества, учредителями которого являются ОАО «СХТ Шихазанский» и СХТ «Труд», контрольный пакет которого будет находиться у ОАО «СХТ Шихазанский».



Антонов С.В.



Игошин М.Ф.

На собрании бригадира СХПК «Труд» Андреева И.А., временно исполнявшего обязанности председателя с ноября 2001 года, в феврале 2002 года избрали председателем СХПК «Труд».

Новому акционерному обществу в начале марта 2002 года СХПК «Труд» передал свои основные средства на сумму более чем 18 млн руб.

Руководителем (управляющим) Шибылгинским отделением нового акционерного общества стал Петров Анатолий Дмитриевич, главный инженер управления сельского хозяйства Канашского района.

Но это акционерное общество просуществовало в течение лишь одной недели: шихазанцы, видимо, побоялись, что долги СХПК «Труд» придется погашать им — отозвали управляющего отделением Петрова А.Д.

Акционерное общество СХПК «Труд» — ОАО «СХТ Шихазанский» прекратило существовать.

АНДРЕЕВ И.А. — ПРЕДСЕДАТЕЛЬ СХПК

Избранный в феврале 2002 года Андреев И.А. на должность председателя для легитимности его подписи при передаче основных средств СХПК «Труд» ОАО «СХТ Шихазанский», не имеющий опыта работы руководить хозяйством, оказался в непростом положении — акционерное общество СХПК «Труд» — ОАО «СХТ Шихазанский» прекратило существовать, в составе которого можно было бы поработать без особого труда. Между тем, безотлагательно надо было принимать меры по подготовке к весенне-полевым работам:

— отремонтировать трактора и другую сельскохозяйственную технику;



Андреев И.А.

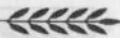

- закупать и завести ГСМ, удобрения;
- укомплектовать производственные звенья во главе с механизаторами, многие из которых были в отъезде.

Хорошо, что благодаря стараниям бывшего председателя СХПК «Труд» Павлова В.И., осенью 2001 года были засеяны озимыми 110 га, заложены семена яровых на 2002 г.: ячмень «Школьный» – 446,2 ц, ячмень «Зазерный» 678,75 ц, овес «Скакун» – 547,4 ц, горох – 451,5 ц, яровая пшеница.

СОЗДАНИЕ ФЕРМЕРСКОГО ХОЗЯЙСТВА

Фактически бразды правления хозяйством после ухода Павлова В.И. с должности председателя взял в свои руки глава Шибылгинской сельской администрации Софронов В.В.

Судьба СХПК «Труд» во многом зависела теперь от того, какие будут предприниматься меры в первую очередь главами Шибылгинской сельской и Канашской районной администраций Софроновым В.В. и Антоновым С.В.

Законы Российской Федерации не позволяли главе сельской администрации заниматься предпринимательством.

На собрании трудового коллектива СХПК «Труд» 1-го июня 2002 года по предложению главы Шибылгинской сельской администрации Софронова В.В. было принято решение о передаче части сельскохозяйственной техники и весь яровой клин, посеянное весной 2002 года, в том числе ячменя на площади 169 га, овса на 103 га, гороха – на 31 га, пшеницы яровой – на 60 га, однолетних трав – на 20 га, люцерны – на 5 га, донника – на 20 га, свеклы кормовой – на 9 га, свеклы столовой – на 1 га, крестьянско-фермерскому хозяйству Денисова А.Л., образованному постановлением администрации Канашского района № 251 от 27 мая 2002 года, по словам Владислава Васильевича Софронова, «чтобы спасти от распродажи внешним управляющим в случае признания хозяйства банкротом».



Софронов В.В.



Сельскохозяйственная техника, выведенная из мехпарка СХПК «Труд», деньги, вырученные от реализации зерна, од-нолетних и многолетних трав урожая 2002 года, от реализа-ции лесоматериала в количестве более чем 300 кубических метров, бесплатно полученного в результате прореживания лесонасаждения СХПК «Труд» по лесорубным билетам № 600 от 28 ноября 2002 года, выписанного Софроновым В.В., и № 52 от 27 октября 2003 года, выписанного Денисовым А.Л. в Канашском сельском лесхозе на основе договора аренды на 49 лет с 10 октября 2000 года между СХПК «Труд» (председа-тель СХПК «Труд» Павлов В.И.) и Канашским сельским лес-хозом; здания и сооружения, доставшие от СХПК «Труд», составили первоначальный капитал крестьянско-фермерско-го хозяйства предпринимателя без образования юридическо-го лица Денисова Алексея Леонидовича.

В последующем фермерскому хозяйству передавались зда-ния и сооружения и прочее имущество СХПК «Труд» (Из от-чета внешнего управляющего Дмитриева И.С. на арбитраж-ном суде — протокол № 6 от 20.04.2004 г.), не имеющиеся «спроса из-за морального износа».

Крестьянское (фермерское) хозяйство имеет в своем рас-поряжении склады для хранения зерна, инвентаря и обору-дования, овощной подвал, зерносушилки, КЗС, кузницу, пи-лораму, мельницу, механизированный ток, свиноферму, сельскохозяйственную технику: трактора ДТ-75 — 2 шт., зер-ноуборочные комбайны «Нива» — 2 шт., прицепные меха-

*Денисов А.Л. 1973 г.р. Образование
общее среднее, один курс отделения
механизации Цивильск. СХТ. В армии служил
радиотелеграфистом в ВМФ Балтфлота,
после — рядовым ППС Канашского РОВД.*

*В 1996—1999 гг. занимался выращиванием
овощных культур на арендованных участках у
СХПК «Труд», в 1999—2002 гг. — работал
бригадиром в СХПК.*

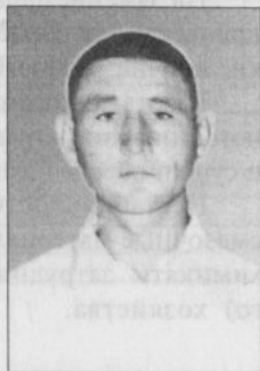

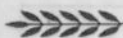

низмы и агрегаты, плуги, культиваторы, сеялки, бороны, прицепы к еще одним тракторам и т.п. В 2005 году техпарк пополнился еще одним трактором Т-150.

Крестьянское (фермерское) хозяйство занимается производством и реализацией зерна в основном на полях земельных долей более чем ста бывших членов СХПК «Труд», оказывает услуги населению в размоле зерна в мельнице и в распилке деловой древесины на пилораме.

К сожалению, фермерское хозяйство собственникам земельных долей производственную продукцию отпускает по рыночной цене, а ведь имеются хозяйства, которые отпускают продукцию по льготной цене, даже бесплатно доставляют на дом.

Постоянно работающих в хозяйстве 14-15 человек. Бухгалтером-кассиром работает Галина Петровна Николаева, заведующей складом — Маргарита Аркадьевна Михайлова, водителем (трактористом) — Вячеслав Васильевич Павлов, пилорамщиками — Петр Филиппович Никифоров, Юрий Васильевич Афанасьев, мельником, охранником — Михаил Филиппов, токарем, сварщиком, слесарем — Александр Андреевич Афанасьев, весовщицей — Зоя Кузьминична Александрова, трактористами — Сергей Николаевич Григорьев, Альберт Валентинович Васильев, Вячеслав Валентинович Васильев, разнорабочими — Галина Георгиевна Евсева, Ирина Геннадьевна Григорьева, Алиса Петровна Васильева, Татьяна Николаевна Семенова.

На весенне-полевые, летние, осенне-уборочные работы привлекаются временные работники, комбайнеры, школьники, прочие разнорабочие.

Работа пилорамы, мельницы, токарного станка, сварочного аппарата, агрегатов и механизмов во время сортировки и сушки обеспечиваются электроэнергией.

Нестабильность цен на электроносители, на горюче-смазочные материалы, на минеральные удобрения и на ядохимикаты затрудняют работу крестьянского (фермерского) хозяйства.



Николаева Г.П.



Григорьев С.Н.



Филипов М.Г.

**Показатели производства сельскохозяйственной продукции
в СХПК «Труд» и крестьянско-фермерском хозяйстве**

Кале н. годы	Зерновые			Картофель			Скот		
	посевн. пл. в га	валов. сбор в ц	урож. (ц) га	посев. пл. в га	вал. сбор в ц	урож. ц (га)	КРС	свины	лоша- ди
1992	1398	45858	32,8	110	13849	127	786	1178	72
1993	1152	47554	41,2			137		1018	84
1994	1134	31174	27,4	50	6546	130,9	931	910	74
1995	1083	15390	13,9	60	9000	150	925	735	65
1996	991	24424	25,6	75	2948	39,3	884	743	58
1997	1082	24992	23,0	50	1819	36,3	760	550	58
1998	1137	12950	11,3	20	3186,3	159,3	484	552	33
1999	560	6613	11,6	26	654	25,1	381	312	33
2000	478	4274,6	8,1	30	144	4,8	202	102	26
2001	420	6157	14,6	10	—	—	158	146	27
2002	390	—	—	—	—	—	152	68	32
крестьянско-фермерское хозяйство									
2002	—	2730	7,0	—	—	—	—	—	—
2003	180	1440	8,0	—	—	—	—	—	—
2004	280		17,0	—	—	—	—	—	—
2005	280		19,0	—	—	—	—	—	—

Коды
0315001

Организация СКПК "Труд" Форма по ОКУД _____ по ОКПО _____

Доверенность № 14

Дата выдачи "27" 10 2003 г.

Доверенность действительна по "30" 10 2003 г.

СКПК "Труд" Канашского р-на
 наименование потребителя и его адрес

Сельскохозяйственный Канашский
 наименование плательщика и его адрес

Счет № _____

в _____

наименование банка

Доверенность выдана и.о. директор СКПК "Труд"
 должность

Алексей Александрович
 фамилия, имя, отчество

Паспорт: серия VII-PA № 668787

Кем выдан ОБЛ Канашского р-на

Дата выдачи "13" 05 1996 г.

На получение от Канашский сельсовет
 наименование поставщика

материальных ценностей по _____
 наименование, номер и

дата документа

Перечень материальных ценностей,
 подлежащих получению

Номер по порядку	Материальные ценности	Единица измерения	Количество (принять)
1	2	3	4
	<u>Амортизационный билет</u>		

Подпись лица, получающего доверенность
 удостоверяем

Руководитель _____

М. П. _____

Главный бухгалтер _____



Иванов И.И.
 расшифровка подписи

Иванов И.И.
 расшифровка подписи

осрочная рубка разрешается _____

роки окорки или химической обработки древесины _____

способ очистки Одновременно с заготовкой со сбором порубочных остатков
в кучи с оставлением на перегнивание

азработку лесосек произвести согласно утвержденным технологическим картам.

сбные условия: 15,1 заготовленной древесины / деловой 20 кубм, дрова 9,5 кубм.
всего 29,5 кубм/ передается Канадскому сельхозхозу на основании
договора

м п

Директор лесхоза _____

Инженер _____

Лесопользователь обязан строго соблюдать Правила отпуска древесины на корню и Правила пожарной безопасности в лесах Российской Федерации. За нарушение указанных правил, а также приклонении лесопользователя от очистки мест рубок государственные органы лесного хозяйства могут встановленном порядке приостанавливать заготовку древесины и иные работы, проводимые епользователями.

С Правилами отпуска древесины на корню и Правилами пожарной безопасности ознакомлен.

В соответствии с Лесным кодексом Российской Федерации лесопользователь обязан произвести зедующие лесовосстановительные работы в 20__ году:

посадка леса _____ га,

посев леса _____ га,

содействие естественному возобновлению _____ га.

Памятку получил:

Подпись лесопользователя _____

метки о предоставлении отсрочек по заготовке и вывозке _____

ч п

Директор лесхоза _____

Коды
031:001

Организация СКПК "Труд" Форма по ОКУД _____ по ОКПО _____

Доверенность № 078

Дата выдачи "21" ноября 2002 г.

Доверенность действительна по "1" декабря 2002 г.

СКПК "Труд" Канашского района

наименование потребителя и его адрес

Чувашской Республики

наименование плательщика и его адрес

Счет № _____

В _____

наименование банка

Доверенность выдана материалам Саранского района

должности

Соронову Владимиру Владимировичу

фамилия, имя, отчество

Паспорт: серия 97 99 № 048078

Кем выдан Канашским РОВД ЧР

Дата выдачи "17" марта 1999 г.

На получение от Канашский район ФГУ Чувашского

наименование поставщика

материальных ценностей по _____

наименование, номер

дата документа

Перечень материальных ценностей,
подлежащих изъятию

Номер по порядку	Материальные ценности	Единица измерения	Количество (прописью)
1	2	3	4
	<u>мелкофракционный битум</u> <u>м 130 м3</u>		<u>Сю Тридцать</u> <u>четыре м3</u>

Подпись лица, по которому доверенность удостоверяем

Руководитель

М. П.

Главный бухгалтер

подпись

подпись

А.А. Кошкин

расшифровка подписи

расшифровка подписи

Досрочная рубка разрешается _____

Сроки окорки или химической обработки древесины _____

Способ очистки Одновременно с заготовкой: со сбором порубочных остатков
в кучи и оставлением на перегнивание

Разработку лесосек произвести согласно утвержденным технологическим картам.

Особые условия: _____



Директор лесхоза _____

Инженер _____

Лесопользователь обязан строго соблюдать Правила отпуска древесины на корню и Правила пожарной безопасности в лесах Российской Федерации. За нарушение указанных правил, а также при уклонении лесопользователя от очистки мест рубок государственные органы лесного хозяйства могут в установленном порядке приостанавливать заготовку древесины и иные работы, проводимые лесопользователями.

С Правилами отпуска древесины на корню и Правилами пожарной безопасности ознакомлен.

В соответствии с Лесным кодексом Российской Федерации лесопользователь обязан произвести следующие лесовосстановительные работы в 20__ году:

посадка леса _____ га,

посев леса _____ га,

содействие естественному возобновлению _____ га.

Подпись лесопользователя _____

Отметки о предоставлении отсрочек по заготовке и вывозке _____

м.п.

Директор лесхоза _____

П170 Форма 0002-19490



РЕОРГАНИЗАЦИЯ КОЛХОЗА В СЕЛЬСКОХОЗЯЙСТВЕННЫЙ ПРОИЗВОДСТВЕННЫЙ КООПЕРАТИВ (СХПК)

В соответствии с Законом РСФСР о предприятиях и предпринимательской деятельности и комиссий по приватизации земли колхоза, решением общего собрания колхозников колхоза «Россия» Канашского района Чувашской Республики 25 января 1992 года (протокол № 4 колхоза «Россия») переименовали, реорганизовали в сельскохозяйственно-производственный кооператив «Россия» коллективно-долевой формой собственности на земельные участки.

12 ноября 1992 года на общем собрании членов СХПК «Россия» протокол № 7, приняли Устав сельскохозяйственно-производственного кооператива «Россия». Устав СХПК «Россия» зарегистрирован Постановлением главы Канашской районной администрации № 116 (от 20.11.1992 г.).

На основании решения общего собрания колхозников 12 мая 1994 года (протокол № 5) СХПК «Россия» переименовали в СХПК «Труд».

На общем собрании 25 января 1992 года размер земельного пая установили 1,80 га сельскохозяйственных угодий и по конкретным лицам, а также установили перечень имущества и имущественного пая в стоимостном выражении по конкретным лицам.

Право на бесплатное получение земельной доли в собственности имели:

- постоянные работники хозяйства, в том числе и уволенные по сокращению численности после января 1992 года;
- пенсионеры хозяйства, проживающие на его территории;
- работники социальной сферы на селе (организаций здравоохранения, культуры, быта, связи, общепита, образования).
- временно отсутствующие работники: служащие в армии, учащиеся или повышающие квалификацию по направлению хозяйства, находящиеся в отпуске по беременности и



родам, отпуске по уходу за ребенком, лица, имеющие право вернуться на прежнее место работы в соответствии с действующим законодательством.

В составлении списка лиц, имеющих право на бесплатное получение земельной доли, участвовали как работники Шибылгинского сельского Совета (сельской администрации), так и СХПК «Россия» («Труд»).

Первоначально в списке, составленном СХПК «Россия», число работающих членов насчитывалось 450 человек, в списках, составленных сельским Советом:

- в списке работников образования, здравоохранения, культуры, торговли, связи и аппарата Шибылгинского сельского Совета – 45 чел.;

- в списке, находящихся на военной службе и в заключении – 24 чел.;

- в списке пенсионеров – 374 человек.

Уточненный, дополненный список лиц, имеющих право на земельную долю с указанием паспортных данных, правлением СХПК «Россия», затем, после переименования в СХПК «Труд» передавалось в Канашский районный комитет по приватизации земель и реорганизации колхозов и совхозов.

Правление СХПК «Россия» на примере СХПК «Аниш» разработало расчет-определение дивидендов и натурплаты по имущественные и земельные паи.

После указа Президента РФ № 337 от 7 марта 1996 года «О реализации конституционных прав граждан на землю» на основании постановления главы Канашской районной администрации № 22 от 25 ноября 1996 года лицам, имеющим право на земельную долю, вручили Свидетельство о праве собственности на земельную долю.

Общая площадь земли коллективно-долевой собственности по колхозу «Россия» (затем – СХПК «Россия» – «Труд») составила 1166 га, из них пашни – 1092 га. (Карта-схема перераспределения земель колхоза «Россия» Канашского района, 25.08.1992 г.)

Ведомость перераспределения земель

	Общая площадь	пашни	Многолет. насаждения	семеновос.	пастбищ	Итого сельхозугодья	Прочих видов угодий
По учету на 01.11.91 г.	2734	2417	-	6	118	2541	193
По схеме							
1. Земельный фонд перераспределения Сельского совета	338	338	-	-	-	338	-
2. Неделимый земельный фонд	447	242	-	-	12	254	193
3. Земли коллективно-долевой собственности	1166	1092	-	6	68	1166	-
4. Земельный фонд перераспределения главы администрации района	742	704	-	-	38	742	-
5. Школа	8	8	-	-	-	8	-
6. Коллективные сады	33	33	-	-	-	33	-



Условные обозначения

- Границы землепользований, землевладений
- Земли промышленности, транспорта и иного назначения
- Земли населенных пунктов
- Земельный фонд перераспределения сельских Советов
- Неделимый земельный фонд сельскохоз-го предприятия
- Земли бесплатно передаваемые в собственность коллективам сельскохоз-ых предприятий по средним земельным долям
- Земли первоочередного предоставления для организации крестьянских (фермерских) хозяйств при выходе из сельхозпредприятия, № участка и S
- Фонд перераспределения земель Главы местной администрации района
- Школа
- Коллективные сады

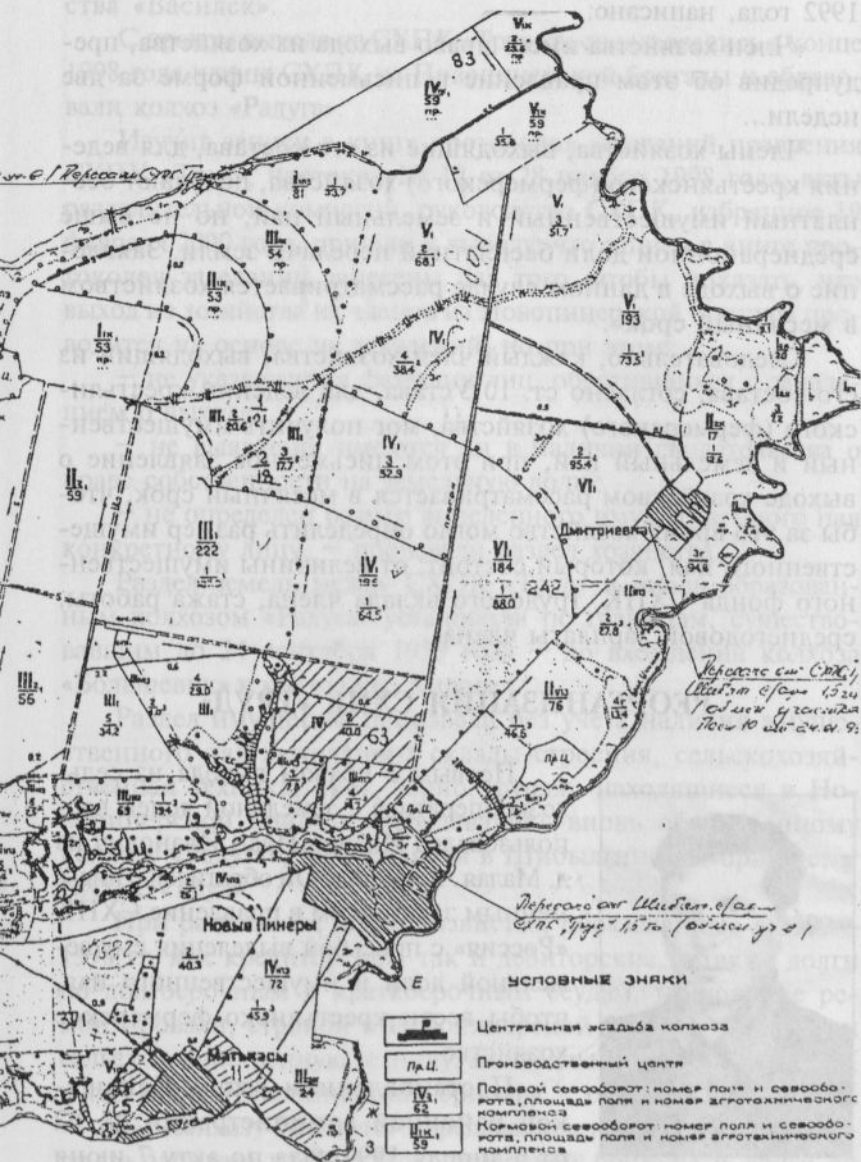



В статье 10 устава СХПК «Россия», принятом 12 ноября 1992 года, написано:

«Член хозяйства имеет право выхода из хозяйства, предупредив об этом правление в письменной форме за две недели...

Члены хозяйства, выходящие из его состава, для ведения крестьянского (фермерского) хозяйства, получают бесплатный имущественный и земельный пай, но не выше среднерайонной доли бесплатной передачи земли. Заявление о выходе в данном случае рассматривается хозяйством в месячный срок».

Следовательно, каждый член хозяйства, выходящий из его состава, согласно ст. 10 Устава, для ведения крестьянского (фермерского) хозяйства, мог получить имущественный и земельный пай, при этом письменное заявление о выходе хозяйством рассматривается в месячный срок, чтобы за это время хозяйство могло определить размер имущественного пая, который состоит: от величины имущественного фонда СХПК, трудового вклада члена, стажа работы, среднегодовой зарплаты члена.

РЕОРГАНИЗАЦИЯ СХПК «ТРУД»



Иванов И.И.

Первым с правом выхода из сельхозкооператива с земельной долей воспользовался Иванов Иван Иванович из д. Малая Андреевка. Он обратился с письменным заявлением в правление СХПК «Россия» с просьбой выделения ему земельной доли и имущественного пая, чтобы вести крестьянско-фермерское хозяйство.

Постановлением главы Канашской районной администрации № 62 от 6 апреля 1994 года по акту 7 июня 1994 года ему выделили 3,6 га пахот-



ной земли для ведения крестьянско-фермерского хозяйства «Василек».

С правом выхода из СХПК «Труд» воспользовались в конце 1998 года члены СХПК из Новопинерской бригады и образовали колхоз «Радуга».

Изучив записи в книге протоколов заседаний правления СХПК «Труд», протокол № 12 от 28 ноября 1998 года, акты разделительной комиссии, руководство СХПК, избранное 19 февраля 2000 года, пришли к выводу: что записи в книге протоколов заседаний занесены для того, чтобы показать, что выход из хозяйства их членов из Новопинерской бригады проводится на основе их заявлений, но при этом:

- не указываются фамилии лиц, обратившихся с заявлением о выходе;
- не выявлено, имеются ли в наличии свидетельства о праве собственности на земельную долю;
- не определен размер выделенного имущественного пая конкретному лицу, — произвели раздел хозяйства.

Раздел земель между СХПК «Труд» и вновь образованным колхозом «Радуга» установили по границам, существовавшим до 24 сентября 1959 года — до вхождения колхоза «Большевик» в колхоз им. Кирова.

Раздел имущества произвели без учета наличия имущественного пая выходящих: склады-строения, сельскохозяйственная техника, скот, зерно, фураж, находящиеся в Новопинерской бригаде, передавались вновь образованному колхозу «Радуга», находящиеся в Шибылгинской бригаде, — СХПК «Труд».

При разделе все долги хозяйства, образованные в 1992—1998 гг. как кредиторские, так и дебиторские, а также долги по долгосрочным и краткосрочным ссудам, на которые ремонтировали, строили в Новопинерской бригаде, приобрели сельскохозяйственную технику, минеральные удобрения, ГСМ и т.д. и для Новопинерской бригады — оставались за СХПК «Труд». Колхозу № «Радуга» передавались только задолженности по зарплате членам Новопинерской бригады и долги со социальному страхованию.

Председателю колхоза (директору совхоза)

С.И.К. Семенов
(наименование хозяйства) -----

тов. Павелу Семю Куримовичу
(фамилия, имя, отчество) -----

от гр-на Иванова Ивана Ивановича
(фамилия, имя, отчество) -----

председателя колхоза "Лесостроитель" -----

механизатора бригады № 2 -----
(должность)

З А Я В Л Е Н И Е

Прошу исключить меня из состава членов колхоза (освободить от работы в совхозе) в связи с организацией моей семьи-крестьянского (фермерского) хозяйства и выделить из земель колхоза (совхоза) в собственность (пожизненное наследуемое владение), пользование, аренду на _____ лет земельный участок общей площадью 3,6 га, в том числе 3,6 га пашни, _____ га многолетних плодовых насаждений, _____ га сенокосов и пастбищ, расположенных на территории совхоза

(место расположения участка)

В общей испрашиваемой площади наша земельная доля составляет 3,6 га, в том числе _____ га пашни, _____ га многолетних плодовых насаждений, _____ га сенокосов и пастбищ.

Прошу также выдать причитающуюся мне и членом моей семьи часть имущества и денежных средств колхоза (совхоза).

В счет причитающегося пая просим включить свою личную и семейную
недвижимую и движимую собственность

(перечень имущества)

необходимые для создаваемого крестьянского хозяйства.

Крестьянское хозяйство в составе 9 человек будет заниматься

земледелием и животноводством
(вид деятельности крестьянского хозяйства)

(объемы производства продукции, поголовье скота)

необходимые финансовые ресурсы
(потребность в финансовых ресурсах)

Подписи Иванова И.И. 1.2.1988 г.

(Главы крестьянского (фермерского) хозяйства, членов семьи, работающих в хозяйстве)

АКТ

установления границ в натуре (на местности) земельного участка, отведенного

к месту местного хозяйства «Василик»
Иванова И.И.

7 июля 1994.

Мной, главным (старшим) инженером-землеустроителем Степана Мисова

и катянами Владимиром О.В.
(фамилия и инициалы)

в присутствии главы местного хозяйства «Василик»

Иванова И.И., председателем СНТК «Россия»
Павлова О.К.

установлена граница в натуре (на местности) отведенного земельного участка по земель

СНТК «Россия»

для строительства отделения Канашского хозяйства
(наименование объекта и организации)

Предоставление земельного участка площадью _____ га' в том числе пашни 3,6 га, _____ га, _____ га,
постановлением главы администрации Канашского района
разрешено расширением (постановлением Совета Министров Канашского района) от 6 июля 1994.

№ 62

Повторные точки границы отведенного участка закреплены в натуре межвыми знаками установленного образца и округлены.

Установленная граница отведенного участка присутствующими представителями заинтересованных сторон признана правильной и соответствующей действительности.

Новый землепользователь Иванов И.И.

Берет на себя ответственность за правильность измерения и использования отведенного земельного участка по целевому назначению и за соблюдение требований земельного законодательства Республики Бурятия, СССР.

Подписи



Владимир О.В.

Иванов И.И.

Павлов О.К.

ПЛАН ЗЕМЕЛЬНОГО УЧАСТКА
КРЕСТЬЯНСКОГО ХОЗЯЙСТВА
«ВАСИЛЕК» ИВАНОВА И.И.

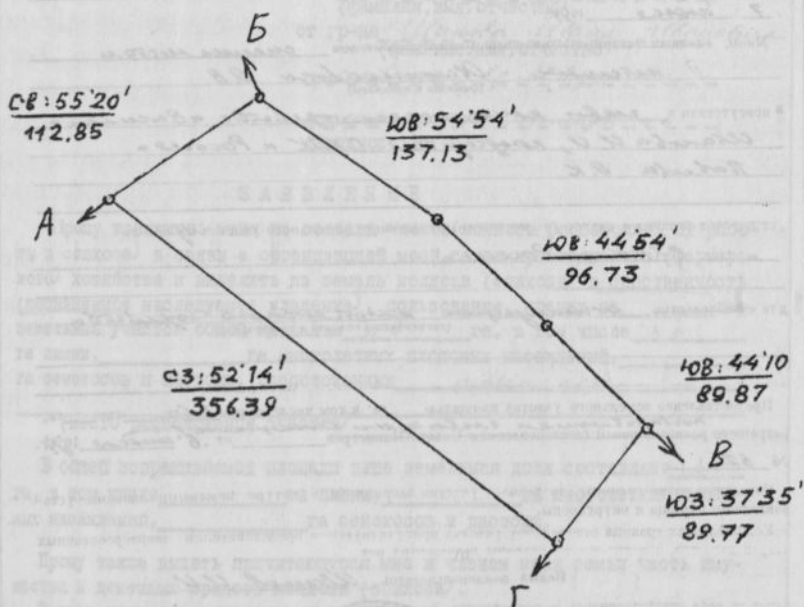

Описание смежеств:

- от А до Б — земли Шибылгинского сельского самоуправления
- от Б до В — земли колхоза «Правда»
- от В до Γ — земли Шибылгинского сельского самоуправления
- от Γ до А — земли СХПК «Россия»

Судьба сельскохозяйственного производственного кооператива «Труд» решалась на арбитражном суде

Протокол

заседания Межведомственной балансовой комиссии

«31» июля 2001г.

№ И 14- /13

Об оценке реальной возможности погашения СХПК «Труд» задолженности и полного внесения текущих платежей в бюджет и внебюджетные фонды при условии реструктуризации задолженности.

Присутствовали:

председатель МБК:

Борисов В.А. – и.о. руководителя Территориального органа Федеральной службы России по финансовому оздоровлению и банкротству в Чувашской Республике;

Члены комиссии:

Васильева Н.В. – нач. отдела по реструктуризации задолженности отделения Пенсионного фонда РФ- Единой пенсионной службы по Чувашской Республике;

Долгов В.И. - начальник отдела по работе с крупными проблемными налогоплательщиками и по принудительному взысканию недоимок УМНС РФ по Чувашской Республике.

Куракова Т.А. - главный специалист отдела по работе с акционерными обществами Фонда имущества Чувашской Республики;

Соловьев В.В. - главный бухгалтер-эксперт по хозяйственным органам Министерства финансов Чувашской Республики;

Прокудина Е.И. – и.о. начальника нормативно-аналитического отдела Мингосимущества Чувашской Республики.

Захарова Л. А. – главный специалист аппарата службы судебных приставов Чувашской Республики.

На заседании рассмотрено финансовое состояние СХПК «Труд», расчеты с бюджетом и внебюджетными фондами, а также обоснование платежного графика и мероприятий по осуществлению реструктуризации задолженности.

Рассмотрев финансовое состояние СХПК «Труд», комиссия отмечает, что по состоянию на 25.07.01г. его задолженность по обязательным платежам в бюджеты всех уровней составила 847,3 тыс.руб., в том числе по основному долгу: в федеральный бюджет – 469,7 тыс.руб.; республиканский бюджет – 156,6 тыс.руб.; местный бюджет – 221,0 тыс.руб.; единый социальный налог- 783,9 тыс.руб. Задолженность по зарплате составила на 01.01.01г. – 575 тыс. руб.

СХПК «Труд» работает убыточно. За последние 3 года (1998-2000г.г.) среднегодовой убыток составил 1152 тыс.руб. За 2000 год получен убыток в сумме 801 тыс.руб., (в 2001 году СХПК бухгалтерскую отчетность в налоговую службу Канашского района не представлял), непокрытый убыток на 01.01.01г. - 4633 тыс.руб. В 2000 году объем реализации продукции, работ и услуг снизился по сравнению с 1999 годом в 2 раза (с 2019 тыс.руб. до 1002 тыс.руб.), в то же время затраты на 1 рубль реализации выросли соответственно с 1,54 руб. до 1,80 руб., или на 17%. СХПК «Труд» на 01.01.01г. не имеет собственных оборотных средств, общая сумма заемных средств на ту же дату - 4688 тыс.руб., в том числе кредиторская задолженность- 4350 тыс.руб., долг фискальной системе -2313 тыс.руб., или 53,2% общей суммы кредиторской задолженности.

Руководство СХПК «Труд» запланировало ряд мер, предусматривающих получение прибыли от реализации продукции собственного производства, экономии затрат, что в свою очередь позволит погасить текущую задолженность 2001 года и создать условия для реструктуризации задолженности.

На основании представленных материалов, предложений участников заседания комиссия

ПОСТАНОВЛЯЕТ:

1. Предоставить СХПК «Труд» под гарантию администрации Канашского района Чувашской Республики возможность до 01.12.01г. выполнить условия, предусмотренные постановлением правительства Российской Федерации №458 от 08.06.01г. и войти в режим реструктуризации просроченной задолженности; СХПК «Труд» представить в Территориальный орган копия решения ИМНС о реструктуризации задолженности не позднее 31.12.01г.

2. В случае не выполнения п. 1 настоящего протокола, рекомендовать ТО ФСФО России в Чувашской Республике обратиться в арбитражный суд с заявлением о возбуждении производства по делу о несостоятельности (банкротстве) СХПК «Труд»

3. Контроль за выполнением данного протокола возложить на ТО ФСФО России в Чувашской Республике.

Председатель межведомственной балансовой комиссии- и.о. руководителя
ТО ФСФО России в ЧР

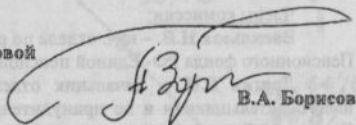
В.А. Борисов

Члены комиссии:

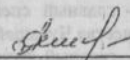

Н.В. Васильева



В.И. Долгов

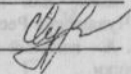

Т.А. Куракова

Е.Н. Прокудина

В.В. Соловьев

Л.А. Захарова

Представитель
СХПК «Труд»

подпись
Представитель Инспекция ИМНС

Фамилия И.О.

подпись
Представитель администрации Канашского района ЧР

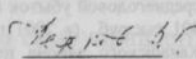

Фамилия И.О.



подпись

Фамилия И.О.



ФЕДЕРАЛЬНАЯ СЛУЖБА РОССИИ
ПО ФИНАНСОВОМУ ОЗДОРОВЛЕНИЮ
И БАНКРОТСТВУ

Приволжский МТО ФСФО России

ТЕРРИТОРИАЛЬНЫЙ ОРГАН
В ЧУВАШСКОЙ РЕСПУБЛИКЕ
(ТО ФСФО России в Чувашской Республике)

428017, г.Чебоксары, ул.Пирогова, 16
тел. (8352) 42-81-59, факс 42-81-59

01.04.2008 № 04-01/905

Арбитражный суд
Чувашской Республики
428000, Чувашская Республика,
г. Чебоксары, пр. Ленина, 4
Заявитель: Территориальный орган
ФСФО России в
Чувашской Республике
428017, Чувашская Республика,
г. Чебоксары, ул. Пирогова, 16.

Должник: СХПК «Труд»

429314, Чувашская Республика,
Канашский район, с. Шибылги.

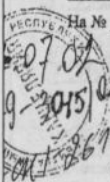

На № _____ от _____

ЗАЯВЛЕНИЕ

о признании сельскохозяйственного производственного кооператива
«Труд» несостоятельным (банкротом).

Сельскохозяйственный производственный кооператив «Труд» (в последующем СХПК «Труд» или организация - должник) признано несостоятельным постановлением Главы администрации Канашского района ЧР от 26.09.97г. № 231. Основные виды деятельности: производство зерновых и т.д.

Территориальный орган ФСФО России в Чувашской Республике в соответствии с постановлением Правительства № 202 от 17.01.98г., постановлением Кабинета Министров Чувашской Республики № 141 от 25.05.95г. (в редакции постановления КМ ЧР от 14.06.01г. №127) представляет интересы Российской Федерации и Чувашской Республики как кредитор по денежным обязательствам и по обязательным платежам при рассмотрении дел о несостоятельности (банкротстве) предприятий независимо от их организационно-правовой формы и формы собственности.

По информации Межрайонной инспекции МНС № 4 по ЧР по СХПК «Труд» по состоянию на 01.06.02 года его общая задолженность в бюджеты всех уровней составила - 5230,7 тыс. руб., в том числе основные платежи (недоимка) в бюджет Российской Федерации - 501,9 тыс. руб., Чувашской Республики - 156,9 тыс. рублей, в местный бюджет - 222,0 тыс. руб., внебюджетные фонды - 922,6 тыс. руб., пени и штрафы - 3427,4 тыс. руб.

Просроченная свыше 3 месяцев задолженность СХПК «Труд» в бюджеты составила - 1747,9 тыс. рублей, в том числе в бюджет: Российской Федерации - 501,9 тыс. рублей, Чувашской Республики - 156,9 тыс. рублей, местный - 222,0 тыс. рублей; внебюджетные фонды - 867,1 тыс. рублей.

Доказательствами принятия мер к получению задолженности по обязательным платежам являются:

- направлены требования об уплате налогов;
- вынесено постановление о взыскании налога за счет на имущества должника;
- на заседании Межведомственной балансовой комиссии в Чувашской Республике по рассмотрению финансового состояния расчетов с фискальной системой организаций-должников принято решение о применении процедур банкротства;

на заседании региональной коллегии уполномоченных государственных представителей в Чувашской Республике принято решение об обращении в Арбитражный суд с заявлением о признании должника банкротом и т.д.

В соответствии со ст. 3 Федерального закона «О несостоятельности (банкротстве)» СХПК «Труд» не способно обеспечить требования по уплате обязательных платежей в бюджет, соответствующие обязательства не исполнены им в течение трех месяцев с момента наступления даты их исполнения.

На основании п. 2 ст.6 Федерального закона «О несостоятельности (банкротстве)» Территориальный орган ФСФО России в Чувашской Республике просит возбудить производство по делу о несостоятельности (банкротстве) СХПК «Труд» и представляет кандидатуру на должность временного управляющего Дмитриева Ивана Степановича, который соответствует требованиям ст.19 Федерального закона «О несостоятельности (банкротстве)». Согласно Дмитриева И. С. прилагается.

Приложение:

1. Копия постановления о регистрации на 1 л. в 1 экз.;
2. Копия Устава на 2 л. в 1 экз.;
3. Копия справки инспекции МНС России о задолженности в бюджеты на 01.06.02 г. на 1 л. в 1 экз.;
4. Копия бухгалтерского баланса на 01.01.01г., на 8 л. в 1 экз.;
5. Копия постановления о наложении ареста на имущество на 1 л. в 1 экз.;
6. Копия протокола об аресте имущества на 2 л. в 1 экз.;
7. Копия постановления о возбуждении исполнительного производства на 1 л. в 1 экз.;
8. Копия постановления о возвратении исполнительного документа на 1 л. в 1 экз.;
9. Копия акта о невозможности взыскания на 1 л. в 1 экз.;
10. Копия протокола заседания МБК от 31.07.01г. № Н14-13 на 1 л. в 1 экз.;
11. Копия протокола заседания региональной коллегии уполномоченных государственных представителей в Чувашской Республике от 04.06.02г. № 59 на 1 л. в 1 экз.;
12. Согласно Дмитриева И. С. на проведение временного управления на 1 л. в 1 экз.;
13. Копия квитанции о направлении ответчику искового заявления.

Руководитель

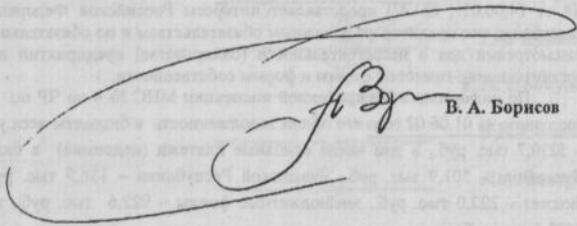

В. А. Борисов

ПРОТОКОЛ
об аресте имущества

"17" июля 2002 г.

с. Шибгани
(место составления протокола)

Начато: "17" час. "00" мин.
Окончено: "17" час. "30" мин.

Госинспектор

(должность, классный чин)

Межрайонной инспекции МНС России № 4 по Чувашской Республике

Григорьева Любовь Анатольевна

(Фамилия, Имя, Отчество)

С участием понятых:

1. Сысоев Юрий Владимирович

(фамилия, имя, отчество и домашний адрес)

Канашкина р-н, с. Шибгани

2. Александрова Зоя Юрьевна

Канашкинский р-н, с. Шибгани

и в присутствии Андреев Иван Андреевич

(фамилия, имя, отчество, должность и домашний адрес)

Александров С.И. Директор

Канашкинский р-н, с. Шибгани

на основании статьи 47 и 77 Налогового кодекса Российской Федерации и постановления руководителя Межрайонной инспекции МНС России № 4 по Чувашской Республике о наложении ареста на имущество налогоплательщика составили настоящий протокол о наложении ареста на имущество

СНПК "Друг"

(наименование организации)

находящегося Канашкинский р-н, с. Шибгани

(указать адрес)

Перед началом описи и ареста имущества работником налогового органа предъявлены постановление руководителя Межрайонной инспекции МНС России № 4 по Чувашской Республике от 12.05.02 № 08.02.12.02 о наложении ареста на имущество, санкционированное прокурором и документы, удостоверяющие личность.

Вышеперчисленным лицам разъяснено их право присутствовать при всех действиях, проводимых в процессе ареста имущества, делать заявления по поводу этих действий, подлежащих занесению в настоящий протокол, порядок и сроки обжалования действий сотрудника налогового органа. Понятым, кроме того, разъяснена их обязанность удостоверить факт, содержание и результат описи имущества.

В соответствии с указанным постановлением всего описано имущества на сумму 100000 руб. (прописью)

триста тысяч рублей 00 коп.

согласно прилагаемой описи.

Все описанное имущество предъявлено понятым и налогоплательщику (его представителю).

На описанное имущество наложен частичный арест и пе-

(полный или частичный)

редано на ответственное хранение Андреев И.А.

(коды)

Александров С.И. Директор

Представитель налогоплательщика предупрежден о том, что владение, пользование и распоряжение арестованным имуществом осуществляется с разрешения и под контролем налогового органа. Растрата



АРБИТРАЖНЫЙ СУД ЧУВАШСКОЙ РЕСПУБЛИКИ

428000, г. Чебоксары, пр. Ленина, д. 4

ОПРЕДЕЛЕНИЕ

г. Чебоксары

Дело № А79-3045/02-СК1-2615

19 июля 2002 года

Арбитражный суд в составе:

председательствующего судьи Кудряшова В.Н.,

судей: Степановой В.М. и Михайлова А.Т.,

рассмотрев в судебном заседании вопрос введения наблюдения в СХПК "Труд" Канашского района Чувашской Республики по заявлению ТО ФСФО России в Чувашской Республике г.Чебоксары о признании несостоятельным (банкротом)

при участии в заседании:

от заявителя – Вотякова И.Ю.. (довер. № 01-16/05 от 03.01.2002)

установил:

Территориальный орган ФСФО России в Чувашской Республике г.Чебоксары обратился в суд с заявлением о признании несостоятельным (банкротом) СХПК "Труд" Канашского района Чувашской Республики, ссылаясь, что оно по состоянию на 01.06.2002 имеет общую задолженность в бюджеты всех уровней в сумме 5230,7 тыс. руб., а просроченная свыше 3-х месяцев задолженность в бюджеты и внебюджетные фонды составила 1747,9 тыс. руб., в том числе в бюджет: Российской Федерации – 501,9 тыс. руб., Чувашской Республики – 156,9 тыс. руб., местный – 222,0 тыс. руб., внебюджетные фонды – 867,1 тыс. руб.

Ответчик не способен удовлетворить требование кредитора в установленный срок.

В судебном заседании представитель заявителя пояснила, что должник не принимает меры, направленные на погашение своей задолженности перед кредитором. Полагает, что на предприятии необходимо ввести наблюдение. На должность временного управляющего предложена кандидатура Дмитриева Ивана Степановича.

Должник в суд не явился. Отзыв не представил и заявление Территориального органа письменно не оспорил.

Выслушав объяснение представителя заявителя и проверив материалы дела, суд приходит к следующему.

Представленные документы и объяснение представителя заявителя свидетельствуют, что кооператив имеет большую задолженность перед кредитором. Суд считает необходимым ввести наблюдение в отношении СХПК "Труд" Канашского района ЧР.

Признаки банкротства кооператива, предусмотренные статьей 3 ФЗ "О несостоятельности (банкротстве)", имеются.

Предложенная на должность временного управляющего кандидатура Дмитриева И.С. соответствует требованиям ст. 19 ФЗ "О несостоятельности (банкротстве)".

Руководствуясь статьями 56 и 57 ФЗ "О несостоятельности (банкротстве)", статьей 143 Арбитражного процессуального кодекса Российской Федерации, суд

о п р е д е л и л:

Ввести наблюдение в сельскохозяйственном производственном кооперативе "Труд" с. Шибылги Канашского района Чувашской Республики.

Назначить дело к рассмотрению в судебном заседании на 11.00 час. 13.09.2002.

Временным управляющим СХПК "Труд" Канашского района ЧР назначить Дмитриева Ивана Степановича.

Ввести ограничение на действия руководителя предприятия-должника, предусмотренные пунктами 2 и 3 ст. 58 ФЗ "О несостоятельности (банкротстве)".

Временному управляющему известить всех кредиторов о времени слушания дела в суде, провести собрание кредиторов в срок, установленный Законом и рассмотреть на нем вопросы, предусмотренные ст.65 ФЗ "О несостоятельности (банкротстве)".

По окончании наблюдения временному управляющему представить в суд отчет о своей деятельности, реестр кредиторов и сведения о финансовом состоянии должника.

Должнику и временному управляющему направить данное определение суда в банки, с которыми должник имеет договор банковского счета, кредиторам, судебному приставу-исполнителю по месту нахождения предприятия. Доказательства извещения представить в суд.

Определение может быть обжаловано в апелляционном и кассационном порядке.

Председательствующий судья

В.Н. Кудряшов

Судья

В.М. Степанова

А.Т. Михайлов

Протокол №1
собрания кредиторов
СХПК "Труд".

04 октября 2002 г.

д. Шиблыги

Первое собрание кредиторов СХПК "Труд" создано в соответствии со ст. 64 закона "О несостоятельности(банкротстве). Выявленные кредиторы СХПК "Труд" о времени и месте проведения собрания кредиторов были надлежащим образом уведомлены временным управляющим СХПК "Труд".

По результатам регистрации присутствуют

Кредиторы с правом голоса

1. Борисов А.С.-ООО "Чувашмолпром" дов. б/н от 03.10.2002г..

сумма требований- 129688,60 руб. или-8 %

2. Вавилова А.С.- ОАО "Букет Чувашии" дов №999 от 03.10.2002 г. сумма

требований-89680,03 руб. или- 6 %

3. Александров В.Г.- СХПК им Мичурина- сумма требований-17679,00 руб или- 0,15 %

4. Григорьева Л.С.- Канашский хлебоприемный пункт дов. № 646 от 04.10.2002г.

сумма требований 53865,91руб или- 3 %

5. Дмитриев И.С.-временный управляющий СХПК "Труд" .

6. Андреев И.А.-председатель СХПК "Труд"

Все кредиторы о дате месте проведения собрания надлежаще уведомлены собрание считается правомочным.

Поступило предложение избрать председателем собрания -Дмитриева И.С. секретарем -Вавилову А.С.

Принято единогласно

Ставится на голосование предложение утвердить следующую повестку дня собрания

1. Отчет временного управляющего СХПК "Труд"
2. Принятие решения о последующей процедуре банкротства.
3. О кандидатуре арбитражного управляющего
4. Выборы комитета кредиторов СХПК "Труд"

Принято единогласно

По первому вопросу выступил временный управляющий СХПК "Труд"

Дмитриев И.С.(отчет прилагается).

Поступило предложение утвердить отчет временного управляющего СХПК "Труд" Дмитриева И.С.

Принято единогласно.

По второму вопросу выступили

1. Временный управляющий с предложением принять решение об обращении в Арбитражный суд Чувашской республики с ходатайством о применении к должнику процедуры конкурсного производства

2. Представитель конкурсного кредитора Борисов А.С.предложил ходатайствовать перед Арбитражным судом ЧР о признании должника банкротом и открытии конкурсного производства сроком на один год.

Принято единогласно.

По третьему вопросу конкурсный кредитор Борисов А.С.предложил утвердить

кандидатуру конкурсного управляющего Дмитриева Ивана Степановича.

Принято единогласно

По четвертому вопросу временный управляющий предложил избрать комитет кредиторов в составе

1. Представитель ООО "Чувшмолпром"
2. Представитель СХПК им Мичурина.
3. Представитель Канашского хлебоприемного пункта.

Принято единогласно

В связи с тем, что повестка дня исчерпана, собрание объявляется закрытым.

Принято единогласно.

Председатель
Секретарь

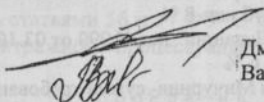

Дмитриев И.С.
Вавилова А.С.

ОТЧЕТ

по результатам анализа финансового состояния сельскохозяйственного
производственного кооператива «Труд» за 1999-2002 г.г.
(выполнил временный управляющий СХПК «Труд» Дмитриев И.С.)

1. Общие сведения о предприятии.

Сельскохозяйственно-производственный кооператив "Труд" учрежден на основании общего собрания членов (протокол № 11 от 18 сентября 1997 г.) путем реорганизации совхоза "им. Кирова", и зарегистрировано постановлением главы администрации Канашского района Чувашской Республики от 20 мая 1994 г. №24.

Сокращенное наименование предприятия: СХПК "Труд" ИНН 21006000273
Код ОКПО -20580802

Юридический адрес: 429314 , Чувашская Республика, Канашский район, д. Шибьылги.

Место нахождения: Чувашская Республика, Канашский район, д.Шибьылги
Код СОАТО - 1197216874

Основными уставными видами деятельности являются:

- производство, переработка, хранение и реализация сельскохозяйственной продукции и сырья на основе эффективного использования земли и материально-технических средств;
 - производство и реализация товаров народного потребления;
 - закупка у граждан и юридических лиц с/х продукции, сырья и материально-технических средств для осуществления производственной деятельности и торговой деятельности;
 - выполнение строительно-монтажных работ, наладочных работ, добыча и заготовка местного сырья для производства строительных материалов;
 - оказание услуг населению и с/х товаропроизводителям;
 - все виды торгово-закупочной деятельности, которые разрешены Законодательством Российской Федерации и Чувашской Республики.
- Допускаются все виды деятельности, которые разрешены действующим законодательством, способствующие развитию сельскохозяйственного производства.

Фактически осуществляемые виды деятельности:

- производство, переработка, хранение и реализация сельскохозяйственной продукции ;
- закупка у граждан и юридических лиц с/х продукции, сырья и материально-технических средств.

Организационно-правовая форма предприятия: Сельскохозяйственный производственный кооператив. *Код ОКППФ* - 52.

Форма собственности: частная. *Код ОКФС* - 16

Уставный фонд составляет: 20 тыс. руб.

Предприятие поставлено на налоговый учет в инспекции МНС России по Канашскому району Чувашской Республики, и ему присвоен ИНН - 2106002273
Правом подписи финансовых документов обладает председатель СХПК "Труд" Андреев И.А.

Аудиторских проверок бухгалтерской отчетности СХПК "Труд" за рассматриваемый период не проводилось.

**Реестр требований кредиторов
СХПК "Труд"**

по состоянию на 04.10. 2002 г.

№	Наименование кредитора	Сумма предъявленных требований (руб.)	Установленные требования (руб.)
<i>Требования за причинение вреда жизни и здоровью (1 очередь)</i>			
		нет	нет
	<i>Требования по оплате труда (2 очередь)</i>		
		757000	757000
	<i>Требования по обязательствам, обеспеченным залогом имущества (3 очередь)</i>		
	<i>Требования по обязательным платежам в бюджет и внебюджетные фонды (4 очередь)</i>		
	ИМНС № 4 по Канашскому р-ну	1803173	1803173
	<i>Требования других кредиторов (5 очередь)</i>		
	1.Канаш.сыркомбинат	56005.37	56005.37
	2.Канаш.мясокомбинат	37139.19	37139.19
	3.СХПКим Сеспеля	296	296
	4 СХПК им Мичурина	17679	17679
	5. ОАО "Букет Чувашии"	89680,03	89680,03
	6. ОАО Шихазанское СХТ	6201,10	6201,10
	7. ОАО Колос	4539,80	4539,80
	8 ИЧП "Двин"	1498,70	1498,70
	9. СХПК Нива	18770	18770
	10.Мехколонна 33	24900,92	24900,92
	11.ЗАО Арабеск К	89352	89352
	12.ГМПП Канашагропромхимия	33349,11	33349,11
	13.Канашск.ВРЗ	28987,70	28987,70
	14.ЦГСЭН	6602,43	6602,43
	15. Канашск.нефтебаза	56771	56771
	16.ОАО Чувашагроснаб	13649,51	13649,51
	17.ГП Сортсемовоц	26800,82	26800,82
	18.Канашск.ЭТУС	14729	14729
	19.ГУП Шихазанская сельхозхимия	87954,08	87954,08
	20.ЗАО Альто	36156,42	36156,42
	21.ОАО Энергонадзор	378316,57	378316,57
	22.ТД Россия	33847	33847
	23.ОАО Чувашкабель	40074	40074
	24.ЗАО Мост	680	680
	25.Канашск.ветлечебница	3591,57	3581,57
	26.ООО Трион	1811,25	1811,25
	27.Канашск.лесхоз	4040,40	4040,40
	28.Канашск. ХП	53865,91	53865,91
	29.Цивильск.семен.станция	48795	48795

30.ОООАлександр К	11952	11952
31. Канашск.ст.по защ.животн.	6876	6876
32. ООО Чувашмолпром	114799	114799
33. Цивильск.ХП	45783,34	45783,34
34. СХПК им Крупской	45000	45000
35.ООО Октан-Агро	8417	8417
36.Канашск. ст по защите раст.	5646,20	5646,20
итого	1572345	1572345
штрафы ИМНС	3610841	3610841

Итого по 5 очереди
ИТОГО

5183159
7743332

5183159
7743332

Временный управляющий
СХПК "Труд"

И.С.Дмитриев

2. Положение предприятия на рынке

Сельскохозяйственно-производственный кооператив "Труд" созданная путем реорганизации совхоза "им. Кирова" занимавшегося производством зерновых, мясным и молочным скотоводством и свиноводством. Общая численность деревень д. Андреевка, д. Шибылги Канашского района Чувашской республики, на территории которой расположен кооператив составляет 680 человек, из которых 32 работают в СХПК "Труд".

Общая земельная площадь СХПК "Труд" составляет 1641 га, в том числе в постоянное пользование 443 га, коллективно- долевая собственность 1198 га.

3. Оценка внутреннего потенциала предприятия

3.1. Характеристика учетной политики предприятия

Учетная политика определяет вариант ведения учета фактов хозяйственной деятельности, организационно-технические вопросы, и порядок ведения налогового учета. Учетная политика на 2001 г в СХПК "Труд" сформирована на основании ПБУ 1/98 и утверждена приказом председателя СХПК "Труд"

3.2.1. Анализ бухгалтерской отчетности

Приведенный ниже баланс-нетто получен путем очистки балансов предприятия от влияния регулирующих статей.

Показатели	1999г		2000г		2001г	
	Сум	уд.веса	Сум	уд.веса	Сум	Уд.веса
<i>Внеоборотные активы</i>						
1. ИОС и кал. вложения	17720	87	16542	86	15718	86
2. Долгосрочн фин. влож	1	-	1	-	1	-
3. Прочие внеобор. активы	-	-	-	-	-	-
<i>Итого по разделу</i>	<i>17721</i>		<i>16543</i>		<i>15719</i>	
<i>Оборотные активы</i>						
2.1. Денежные средства ДС	-	-	-	-	-	-
2.2. Расчеты с дебиторами ДБ	260	0.1	239	0.1	243	0.1
2.3. Запасы затраты ЗЗ	2424	12	2482	13	2357	13
2.4. Прочие активы ПА	57	0.02	50	0.02	50	0.02
<i>Итого по разделу II:</i>	<i>2741</i>		<i>2771</i>		<i>2650</i>	
БЕАЛАНС БИ	20462		19314		18369	

За рассматриваемый период внеоборотные активы СХПК "Труд" были представлены только основными средствами и капитальными вложениями.

По состоянию на начало 2002 г. сумма основных средств уменьшилась на 2002 тыс.руб. по сравнению с 1999 г. и составляемая доля данной статьи в валюте баланса уменьшилась с 87% в начале года до 86% на начало 2002 г.

Наименование	Год ввода	Балансовая стоимость, руб.	Остаточная стоимость, руб.
1. Клуб	1986	2400000	130732
2. Мельница	1955	328800	10200
3. Навес для телят	1998	718920	269910
4. Коровник	1961	49693	17492
5. Телятник	1961	27540	15560
6. Кормоцех	1980	11216	8805
7. Силосохранилище	1983	20624	6928
8. Автодороги	1992	113338	1519
9. Контора	1962	12694	569
10. Зерносклад	1973	13584	1369
11. Механизация склада	1982	91320	74425
12. Крытый ток	1986	28852	24004
13. Картофелехранилище	1977	53600	23423
14. Крытый ток	1977	7052	4393
15. РММ	1977	4447	3219
16. Столовая	1987	1776	1534
17. Дом на кладбище	1986	3960	3250
18. Здание КБО	1983	2992	1771
20. Швейный цех	1989	27338	22449
21. СТФ	1990	1106892	748568
22. А/дорога	1990	57984	50736
23. А/дорога	1990	302256	246641
24. вкл. пос. площадка	1982	102120	94890
25. Водопровод	1985	56963	51836
26. Автовесы	1986	4688	4688
27. КЗС	1979	56000	51836
28. Противозр. плотина	1989	99200	91264
29. Автодорога	1993	412904	412904
30. Арт. скважина	1993	786000	265000
31. Плотина	1997	87000	87000
32. Пекарня	1997	300000	300000
33. Трактора 11 шт.		163284	
34. Тракторные прицепы 5шт			
35. Сеялки 5шт			
36. Комбайны 5шт.			
37. Автомобили 7шт.			

Наличие и величина денежных средств и их эквивалентов характеризуют ликвидность и платежеспособность предприятия. За рассматриваемый период предприятие практически не располагало денежными средствами и их эквивалентами.

Оборотные активы СХПК "Труд" за рассматриваемый период были представлены запасами, затратами и дебиторской задолженностью. За рассматриваемый период сумма задолженности по расчетам с дебиторами, характеризующая величину иммобилизованных оборотных средств предприятия, имела тенденцию к увеличению. Так в 1999 г. на дебиторскую задолженность в сумме 260 тыс. руб. приходилось 1% валюты баланса, а по состоянию на 2001 г. данная статья уменьшилась до 243 тыс. руб. по сумме, и до 1% по удельному весу. Хотя по состоянию на 01 января 2001 г. дебиторская задолженность несколько уменьшилась и составила 239 тыс. руб., но при этом удельный вес данной статьи в валюте баланса остался постоянным 1%. В 2001 г. сумма дебиторской задолженности продолжала увеличиваться, и по состоянию на 01 января 2002 г. составила 243 тыс. руб.. Ниже представлены основные дебиторы СХПК "Труд" по состоянию на 01 августа 2002 г.:

Наименование дебитора	Сумма, руб.
1. ОАО Агрореммаш	3192
2. ОАО ПМК Чурачинская	1884

3.ЖКХ Шихазаны	848
4.ОАО Каншск.ИПХ	12558
5.СМП-541	582
7.ЧП Писаревский	8639
8.ООО Аслут	8751
9.к-э Радуга	10753
10.СХПК Биболдино	4072
11.ЧП Сергеев	13000
12.ООО Агродеталь	13052
13.ЗАО Текстильмаш	8242
14.ОАО Лакокраска	5411

Хотя и СХПК "Труд", за рассматриваемый период, имел незначительный удельный дебиторской задолженности в валюте баланса, но неоправданное омертвление средств в дебиторской задолженности влияет на своевременность текущих платежей, а просроченная дебиторская задолженность представляет потенциальную опасность деятельности предприятия в целом.

За рассматриваемый период сумма запасов и затрат имела тенденцию к уменьшению, как по сумме, так и по удельному весу, что связано с тенденциями запасов и НДС по приобретенным ценностям.

Наименование статей	1999г.	2000г.	2001г.
Запасы			
в том числе:			
сырье, материалы и другие аналогичные ценности	2482	2424	2357
животные на выращивании и откорме	1285	1364	1214
затраты в незавершенном производстве (издержках обращения)	659	681	848
готовая продукция и товары для перепродажи	-	7	
НДС по приобретенным ценностям	57	50	50

Сырье, материалы и другие аналогичные ценности входящие в состав запасов и затрат имели тенденцию к уменьшению до 2000 г., после чего наметилась обратная тенденция. Статья «животные на выращивании и откорме», за 1999 - 2001 г.г., не изменялась, что свидетельствует о постоянстве их поголовья.

Затраты в незавершенном производстве также имели тенденцию к увеличению. Статья «готовая продукция и товары для перепродажи» не имеет определенной тенденции за рассматриваемый период - происходят колебания ее значений.

НДС по приобретенным ценностям, за рассматриваемый период имела тенденцию к уменьшению 57 тыс.руб. в 1999г. до 50 тыс.руб. в 2002 г. Следует отметить, что сумма НДС по приобретенным ценностям может быть возмещена только в случае оплаты счетов поставщиков, однако если предприятие не в состоянии рассчитаться со своими поставщиками, эта сумма в известном смысле близка к статье «Убытки».

В 2001 г. сумма запасов и затрат уменьшилась на 125 тыс.руб. и составила 2357 тыс.руб., в тоже время удельный вес составил 13,9% увеличившись на 0,6% по сравнению с началом года. Данная тенденция сохраняется и в следующем квартале, в результате чего по состоянию на 01 января 2001 г., сумма запасов и затрат составила 2424 тыс.руб., а ее удельный вес - 16,8%, что связано в

основном с уменьшением затрат в незавершенном производстве. В 2001 г. продолжалось уменьшение суммы запасов и затрат. Уменьшение суммы запасов и затрат в 2001 г вызвано с уменьшением сырья, материалов и другие аналогичные ценностей.

Баланс-нетто (пассив)

Показатели	1999	2000г	2001г
<i>Собственный капитал</i>			
1.1. Уставный капитал	20	20	20
1.2. Фонды и резервы	19344	19324	19324
1.3. Добавочный капитал	19324	19324	19324
1.4. Фонд социальной сферы	-	-	-
1.5. Целевые финансирование и поступления	-	-	-
1.6. Нераспределенная прибыль	-	-	170
1.7. Непокрытый убыток	4633	3832	5508
1.8. Собств. акции в	-	-	-
1.9. Задолж. участн. по взносам в УК	-	-	-
<i>Итого по разделу I:</i>	<i>14711</i>	<i>16632</i>	<i>13972</i>
<i>2. Заемный капитал</i>			
2.1. Текущие обязательства	210	210	210
2.2. Долгосрочные обязательства	128	128	79
<i>Итого по разделу II:</i>	<i>4478</i>	<i>3427</i>	<i>4240</i>
ПБАЛАНС	19399	20262	18422

Сумма уставного капитала -20 тыс.руб. за рассматриваемый период не За период с 1999 г. по 2001 г. СХПК "Труд" не имело прибыли. В 1999 -2001 г.г. сумма непокрытого убытка имела тенденцию к увеличению, 4541 тыс.руб. в 1999г. до 6769 тыс.руб. в III квартале 2002 г., .

Заемный капитал СХПК "Труд" представлен, в основном текущими обязательствами, доля которых в 1999 - 2001 г.г. имела тенденцию к увеличению. Так в 1999 г. на текущие обязательства в сумме 3095 тыс.руб. приходилось почти 40,7% валюты баланса наблюдалось увеличение текущих обязательств как по сумме - до 3897 тыс.руб., так и по удельному весу до 45,5%. Следует отметить, что основная сумма кредиторской задолженности, 22,6% валюты баланса, по состоянию на 01.01 2002 г. приходится на задолженность перед поставщиками и подрядчиками в сумме 2 014 тыс.руб. Ниже представлена динамика изменения статей формирующих текущие обязательства.

Наименование статей	1999г.	2000г.	2001г.
Кредиторская задолженность в том числе:	4350	3299	4161
задолженность перед персо налом организации	261	575	531
задолженность перед государ ственными внебюджетными фондами	1620	1481	1681
задолженность перед бюджетом	693	737	755
прочие кредиторы	-	34	34

Как видно из данной таблицы текущие обязательства увеличиваются к III кварталу каждого года, это связано с тем, что основные затраты по производству сельскохозяйственной продукции «ложатся» на период до 01 октября, а за тем с появлением средств за произведенную продукцию погашаются некоторые обязательства.

На втором месте по величине суммы кредиторской задолженности находится задолженность перед государственными внебюджетными фондами которая за рассматриваемый период имела тенденцию к увеличению с 729 тыс.руб. в 1999г. до 1086тыс. руб.

Задолженность перед бюджетом имела тенденцию к увеличению 481 тыс.руб. в 1999 г., до 859 тыс.руб. в 2002г., .

В 1999 - 2001 г.г. задолженность перед персоналом организации по оплате труда имело тенденцию к незначительному увеличению с 424 тыс.руб. в 1999 г. до 474тыс. руб. по состоянию на 2002г. однако сопровождалось увеличением ее (задолженности) доли в валюте баланса.

Динамика текущих обязательств свидетельствует о недостаточности собственных оборотных средств для покрытия текущих обязательств.

За рассматриваемый период СХПК "Труд" имело некоторые суммы долгосрочных обязательств, удельный вес которых в валюте баланса составлял менее 1%. Они были сформированы за счет долгосрочных займов.

Валюта баланса за период 1999 - 2000 г.г. имела тенденцию к уменьшению с 20182 тыс.руб. в 1999 г. до 18812тыс.руб. в 2002г.

3.2.2. Анализ имущественного положения

Для целей анализа финансово-экономического состояния будем рассматривать, в основном, состояние на конец отчетного года.

Показатели	Методика расчета	1999г.	2000г.	2001г.	1 кв 2002г.
Сумма хозяйственных средств, находящихся в распоряжении организации	300-252-244 (01)	20184	19594	18401	18812

Сумма хозяйственных средств, находящихся в распоряжении организации дает обобщенную стоимостную оценку активов. За период с 1999 г. по 2000 г. она уменьшалась с 20184 тыс.руб. до 18812 тыс.руб., что свидетельствует об ухудшении имущественного потенциала предприятия.

Показатели	Методика расчета	1999г.	2000г.	2001г.	Шкв 2001г.
Доля осн. средств в активах	120/(300-252-244)	75	74	74	70

Доля основных средств в активах уменьшалась за рассматриваемый период с 75% в 1999 г. до 70% в 2002г. что вызвано, более высокими темпами уменьшения активов предприятия по сравнению с уменьшением суммы основных средств.

3.2.3. Оценка ликвидности и финансовой устойчивости

Важной характеристикой финансового состояния предприятия является ликвидность (возможность превращения статей актива бухгалтерского баланса предприятия в деньги для оплаты обязательств по пассиву, легкость реализации - превращения материальных ценностей в наличные деньги).

Показатель	Методика расчета	1999г.	2000г.	2001г.	Шкв 2001г.
Коефф тек. ликвидности	(290-252-244-230)/690 (Ф1)	0,9	0,9	0,7	0,9

Из таблицы видно, что данный показатель не имеет значений выше единицы на протяжении всего рассматриваемого периода и имеет тенденцию к ухудшению, из чего следует, что предприятие

Показатель	Методика расчета	1999г.	2000г.	2001г.	Шкв 2002г.
Коефф быстрой ликвидности	(290-252-244-210-220-230)/690	0,06	0,1	0,07	0,06

Коеффициент быстрой ликвидности отражает долю текущих обязательств, покрываемых исключительно за счет денежных средств, краткосрочных финансовых вложений и дебиторской задолженности. В 2000 г. значение данного показателя, несколько улучшившись, принимает значение 0,06, которое ниже рекомендованного. В 2001 г. продолжалось некоторое улучшение данного показателя до 0,06, это связано с тем, что увеличение дебиторской задолженности СХПК "Труд" за рассматриваемый период происходило более высокими темпами, чем увеличение обязательств.

Одна из важнейших характеристик финансового состояния предприятия - стабильность его деятельности в свете долгосрочной перспективы. Она связана с общей финансовой структурой предприятия, степенью его зависимости от кредиторов и инвесторов. Финансовая устойчивость в долгосрочном плане характеризуется соотношением собственных и заемных средств. Однако этот показатель дает лишь общую оценку финансовой устойчивости

Показатель	1999г.	2000г.	2001г.	Шкв 2002г.	
Коефф концентрации собственного капитала		0,1	0,2	0,8	0,8
Коефф маневренности собственного капитала		-0,01	-0,02	-0,06	-0,03

Коэффициент концентрации собственного капитала характеризует долю владельцев предприятия в общей сумме средств, авансированных в его деятельность. Чем выше значение этого коэффициента, тем более финансово устойчиво, стабильно и независимо от внешних кредитов предприятие. Коэффициент маневренности собственного капитала показывает, какая часть собственного капитала используется для финансирования текущей деятельности, т. е. вложена в оборотные средства, а какая часть капитализована. Отрицательные значения данного показателя за рассматриваемый период свидетельствуют о том что СХПК "Труд" испытывает недостаток собственных оборотных средств.

3.2.4. Оценка платежеспособности.

Для оценки платежеспособности воспользуемся данными следующей таблицы. Показатели платежеспособности СХПК "Труд".

№	Наименование	1999г.	2000г.	Изм	2001г.	Изм	Шкала 2001г.
1	Величина собственных оборотных средств (СОС) (ТА-КП)	-207	-320	-113	984	-664	-477
2	Доля СОС в активах в %	-0,64%	-2,46%	-0,018	-5,01%	-0,025	-7,26%
3	Доля СОС в записях в%	-1,93%	-7,32%	-0,054	-16,20%	-0,089	-24,17%
4	Кэфф покрытия общиц (ТА/КП)	0,93	0,9	-0,3	0,7	-0,2	0,8
5	Промежуточный коэффициент покрытия ((ДС+ДБ+ПАУКП) С 7-0,8	0,06	0,1	0,04	0,07	0,3	0,06
6	Кэфф платежеспособ I (ДС/КП)	0,01	0,01	-	0,001	-	0,001
7	Кэфф обеспеченности собственными средствами ((СК-ВА)/ТА) > 0,1	-0,14	-0,15	-0,01	0,4	-0,25	-0,18
8	Кэфф восстановления платежеспособности						

Величина собственных оборотных средств за рассматриваемый период не принимала положительных значений и свидетельствует о дефиците собственных оборотных средств и финансовое положение предприятия в этом случае рассматривается как неустойчивое.

Нулевые значения коэффициента абсолютной ликвидности

(платежеспособности) свидетельствуют о значительных сложностях - с немедленным погашением, какой либо части, краткосрочных обязательств.

Коэффициент обеспеченности собственными средствами не принимал положительных значений за рассматриваемый период.

Коэффициент восстановления платежеспособности за весь рассматриваемый период имел значения значительно ниже нормативного (1), и кроме того имел тенденцию к ухудшению, из чего можно сделать вывод что СХПК "Труд" имеет сложности с восстановлением платежеспособности в ближайшей перспективе.

3.2.5. Оценка деловой активности.

Для оценки деловой активности воспользуемся данными представленными в таблице. Оценка деловой активности тыс.руб

№ п.п.	Наименование показателя	Методика расчета	1999г.	2000г.	2001г.	Шкал. 2001г.
4.1	Выручка от реализации	010 (Ф2)	1443	1560	1123	139
4.2	Чистая прибыль	190 (Ф2)	-279	-411	Н/Д	15
4.3	Производительность труда	010 (Ф2)/760 (Ф5)	Н/Д	Н/Д	Н/Д	Н/Д
4.4	Фондоотдача	010 (Ф2)/среднегод 120 (Ф10,08)		0,18	Н/Д	0,25
4.5	Оборачиваемость средств в расчетах (в оборотах)	010 (Ф2)/среднегод 240 (Ф1)	1,58	2,75	Н/Д	2,76
4.6	Оборачиваемость средств в расчетах (в днях)	360/4.5 (Ф1, Ф2)	228	131	Н/Д	130
4.7	Оборачиваемость запасов(в оборотах)	020 (Ф2)/ср.год (210+220)	0,27	0,39	Н/Д	0,45
4.8	Оборачиваемость запасов (в днях)	360/4.7 (Ф1, Ф2)	1315	926	Н/Д	796

За период с 1999 - 2001 г.г. выручка от реализации имеет тенденцию к увеличению, что является положительным фактором, характеризующим деятельность предприятия, однако высокая себестоимость продукции, перекрывающая выручку от реализации, за весь рассматриваемый период, не позволяла получить СХПК "Труд" прибыль от продаж, а наличие чистой прибыли в III квартале 2001 г. в сумме 15 тыс.руб. связано с получением внереализационных доходов в сумме 58 тыс.руб. и дотаций и компенсаций из бюджета в сумме 10 тыс.руб.

За рассматриваемый период фондоотдача имела тенденцию к увеличению с 0,08 в 1999г. до 0,25 в III квартале 2001 г., что также с положительной стороны характеризует деятельность СХПК "Труд"

За 1999 - 2001 г.г. наблюдалось сокращение оборачиваемости средств в расчетах с 228 дней до 130 дней, и оборачиваемости запасов с 1315 дней до 796 дней. Хотя значения данных показателей далеки от нормативных, их тенденция свидетельствует о некотором повышении деловой активности предприятия.

Из представленного ниже графика видно, что СХПК "Труд" не имеет валовой прибыли за рассматриваемый период, и только в III квартале 2001 г. наблюдалось некоторое улучшение положения с рентабельностью, когда себестоимость практически совпадала с выручкой.

Динамика изменения выручки и с/ст-ти СХПК "Труд" за период с 1999 по 2001г.г.

3.2.6. Анализ финансового состояния в соответствии с «Методическими указаниями по проведению анализа финансового состояния организаций», утвержденными приказом ФСФО РФ №16 от 23 января 2001 г. Среднемесячная выручка (К1) характеризует объем доходов организации за рассматриваемый период и определяет основной финансовый ресурс организации, который используется для осуществления хозяйственной деятельности, в том числе для исполнения обязательств перед фискальной системой государства, другими организациями, своими работниками.

тыс.руб.

Наименование показателя	Формула расчета	1999г.	2000г.	2001г.
-------------------------	-----------------	--------	--------	--------

Среднемесячная выручка (К1)	Валовая выручка по оплате коя-во мес. в рассматр. отчетном периоде	120,2	130	93,6
-----------------------------	---	-------	-----	------

За рассматриваемый период данный показатель имел тенденцию к увеличению, так в 1999 г. СХПК "Труд" имела среднемесячную выручку в сумме 120,2 тыс.руб., а на следующий год она увеличилась, и по состоянию на 01 октября 2000 г. составила 130 тыс.руб. В 2001 г данный показатель среднемесячная выручка составила 93,6 тыс.руб.

Доля денежных средств в выручке (К2) организации дополнительно характеризует финансовый ресурс организации с точки зрения его качества (ликвидности).

Наименование показателя	Формула расчета	1999г.	2000г.	2001г.
Доля денежных средств в выручке (К2)	Денежные ср-ва в выр-ке Валовая выручка по оплате	0,72	0,78	0,68

За весь рассматриваемый период данный показатель не принимал значений отличных от нуля, что свидетельствует о значительных сложностях по своевременному исполнению организацией своих обязательств, в том числе исполнение обязательных платежей в бюджеты и внебюджетные фонды.

Среднесписочная численность работников (К3).

Наименование показателя	1999г.	2000г.	2001г.
Среднесписочная численность работников (К3)	140	141	115

Степень платежеспособности общая (К4) характеризует общую ситуацию с платежеспособностью организации, объемами ее заемных средств и сроками возможного погашения задолженности организации перед ее кредиторами

Наименование показателя	1999г.	2000г.	2001г.
Степень платежеспособности	30,6	27,9	43,2

Данный показатель свидетельствует о том, что при существующих объемах продаж СХПК "Труд" сможет рассчитаться с долгами почти за 3года. Значения общей степени платежеспособности далеки от рекомендованных, однако их тенденция, как и тенденция выручки, положительна.

Коэффициент задолженности по кредитам банков и займам (К5),

Наименование показателя	1999г.	2000г.	2001 г.
Коэфф задолженности по кредитам банков и займам	-	-	-

Коэффициент задолженности другим организациям (К6)

Наименование показателя	Формула расчета	1999г.	2000г.	2001 г.
Коэфф задолженности другим организациям (К6)	стр.621+622+623+627+628:(Ф1) Среднемесячная выручка (К2)	13,7	9,9	32,5

В 1999 - 2001 г.г. данный показатель имеет тенденцию к улучшению, по состоянию на конец 2000 г. он улучшился на и стал равен 10 месяцам. В 2001 г. 32 месяцам. Это вызвано небольшим, и незначительно изменяющимся за рассматриваемый период, удельным весом задолженности другим организациям в валюте баланса, и снижением среднемесячной выручки.

Коэффициент задолженности фискальной системе (К7)

Наименование показателя	Формула расчета	1999г.	2000г.	2001г.
Коэфф задолженности фискальной системе (К7)	стр. 625+626(01) Среднемесячная выручка (К1)	11,3	12,9	16,6

Коэффициент внутреннего долга внутренним выплатам на предприятии. (К8) характеризует степень задолженности по

Наименование показателя	Формула расчета	1999г.	2000г.	2001 г.
Коэфф внутреннего долга (К8)	стр. 624+630+640+650+660 (Ф1) Среднемесячная выручка (К 1)	3,8	3,8	5,1

Степень платежеспособности по текущим обязательствам (К9) определяет, в какие средние сроки предприятие может рассчитаться со своими кредиторами при условии сохранения среднемесячной выручки, полученной в данном отчетном периоде, если не осуществлять никаких текущих расходов, а всю выручку направлять на расчеты с кредит

Наименование показателя	Формула расчета	1999г.	2000г.	2001 г.
Степень платежеспособности по текущим обязательствам (К9)	стр. 690 (Ф1) Среднемесячная выручка (К 1)	29,1	26,7	41,6

В связи с тем, что за рассматриваемый период, предприятие имело незначительные долгосрочные обязательства, динамика значений данного показателя совпадает с динамикой значений показателя «степень платежеспособности общая (К4)» со всеми вытекающими из этого последствиями.

Коэффициент покрытия текущих обязательств оборотными активами (К10) показывает, насколько текущие обязательства покрываются оборотными активами организации.

Наименование показателя	Формула расчета	1999г.	2000г.	2001г.
Коэфф покрытия текущих обязательств обор активами (К10)	стр. 290 (Ф1) стр. 690 (Ф1)	1,2	0,9	0,9

Данный показатель за рассматриваемый период имеет тенденцию к ухудшению, так в 1999 г. данный показатель имел свое лучшее значение, - 1,2, которое все-таки значительно ниже нормативного. В 2000 г. он незначительно ухудшился и стал равен 0,9. В 2001 году коэффициент покрытия текущих обязательств оборотными активами СХПК "Труд" уменьшился до 0,9, что свидетельствует о недостаточности оборотных активов для покрытия текущих обязательств.

Собственный капитал в обороте (К11)

Наименование показателя	Формула расчета	1999г.	2000г.	2001г.
Собственный капитал в обороте (К11)	стр.490-190(Ф1)	-145-316	-691	

Отрицательные, и ухудшающиеся из года в год, значения данного показателя свидетельствуют о дефиците собственного капитала в обороте, причем он (дефицит) увеличился более чем в 4,5 раза в 2001 г. по сравнению с 1999 г. и составил 691 тыс.руб.

Доля собственного капитала в оборотных средствах (коэффициент обеспеченности собственными средствами) (К12) характеризует соотношение собственных и заемных оборотных средств.

Наименование показателя	Формула расчета	1999г.	2000г.	2001 г.
Доля собственного капитала в оборотных средствах (К12)	стр.490-190 (Ф1) стр. 290 (Ф1)	0,2	0,15	0,18

Степень обеспеченности хозяйственной деятельности организации собственными оборотными средствами не имел, за рассматриваемый период, положительных значений, и к тому же имеет тенденцию к ухудшению, что свидетельствует о недостаточности собственного капитала.

Коэффициент автономии (финансовой независимости) (К13) определяет долю активов организации, которые покрываются за счет собственного капитала

Наименование показателя	Формула расчета	1999г.	2000г.	2001 г.
Коэфт финансовой независимости (К13)	стр.490 (Ф1) стр. 190+290 (Ф1)	1,04	0,8	0,8

За рассматриваемый период данный показатель имел тенденцию к некоторому снижению: так в 1999 г. он имел наилучшее значение 1,04 в 2000 г. он несколько уменьшился и стал равным 0,8, на этом уровне он и остался в 2001 г., и что свидетельствует о некотором увеличении финансовой зависимости СХПК "Труд" от заемных источников.

Коэффициент обеспеченности оборотными средствами (К14) оценивает скорость обращения средств, вложенных в оборотные активы.

Наименование показателя	Формула расчета	1999г.	2000г.	2001г
Коэфт обеспеченности оборотными средствами (К14)	стр.290 (Ф1) ср мес выручка		35	24,3 36,7

Коэффициент оборотных средств в производстве (К15) характеризует оборачиваемость товарно-материальных запасов организации.

Наименование показателя	Формула расчета	1999г.	2000г.	2001г.
Коэфт оборотных средств				

в производстве (К15) (стр.210+220-215(Ф1))
 Среднемесячная выручка (К1) 32,8 20,8 34,1

Коэффициент оборотных средств в производстве, за рассматриваемый период, имел «плохие» значения, которые значительно улучшились к 2001 г. до 34 месяцев, однако даже это значение свидетельствует о низкой оборачиваемости товарно-материальных ценностей СХПК "Труд".

Коэффициент оборотных средств в расчетах (К16) определяет скорость обращения оборотных активов организации, не участвующих в непосредственном производстве.

Наименование показателя	Формула расчета	1999г.	2000г.	2001 г.
Коэффициент оборотных средств в расчетах (К 16)	(стр.290-210-220+215) ср.мес выручка (К1)	2,6	3,4	2,6

Рентабельность оборотного капитала (К 17) определяет, сколько рублей прибыли приходится на один рубль, вложенный в оборотные активы

Наименов. показателя	формула расчета	1999г.	2000г.	2000г.
Рентабельность обор. капитала	стр 160 стр 290	0,02	0,07	0,02

Динамика данного показателя свидетельствует о неэффективности, использования оборотного капитала СХПК "Труд".

Рентабельность продаж (К18) определяет, сколько прибыли получено организацией в результате реализации продукции на один рубль выручки.

Наименование показателя	Формула расчета	1999г.	2000г.	2001г.
Рентабельность продаж (К18)		0,04	0,2	0,09

В 1999 - 2000 г. г. рентабельность продаж имела отрицательные значение, что свидетельствует о неэффективности продаж. В 2001г. СХПК "Труд" имел нулевую рентабельность, что отрицательно характеризует деятельность предприятия - все заработанные средства «проедаются» предприятием. Среднемесячная выработка на одного работника (К19) определяет организации и уровень производительности труда

Наименование показателя	Формула расчета	1999г.	2000г.	2001г.
Среднемесячная выработка на одного работника (К19)	Среднемесячная выручка (К1) стр 760 (Ф5)	0,8	0,9	0,8

Данный показатель за период 1999-2000гг. не изменялся, что в первую свидетельствует о неэффективном использовании материальных и трудовых ресурсов.

Эффективность внеоборотного капитала (фондоотдача) (К20) характеризует эффективность использования основных средств организации, определяя, насколько соответствует общий объем имеющихся основных средств масштабу бизнеса организации.

Наименование показателя	Формула расчета	1999г.	2000г.	2001г.
Эффективность инвестором иного капитала (фондоотдача) (K20)	Среднесуточная выручка (K1) стр. 190 (Ф1)	0,01	0,01	0,01

Коэффициент инвестиционной активности (K21)

Наименование показателя	Формула расчета	1999г.	2000г.	2001г.
Коэффициент инвестиционной активности (K21)	стр. 130+135+140(Ф1) стр. 190 (Ф1)	0,5	0,13	0,14

В 1999 г. имел свое наилучшее значение за рассматриваемый период - 0,05. В 2000 г. данный показатель несколько ухудшился и стал равен 0,13, оставшись на этом уровне и в 2001 г. Динамика данного показателя связана с тем, что в 2000 г. наблюдалось уменьшение суммы незавершенного строительства на 30 тыс. руб., более его (незавершенного строительства) сумма не изменялась. Нижеприведенные коэффициенты характеризуют состояние расчетов предприятия с бюджетами соответствующих уровней и государственными внебюджетными фондами и отражают его платежную дисциплину.

Коэффициент исполнения текущих обязательств перед федеральным бюджетом (K22)

Наименование показателя	Формула расчета	1999г.	2000г.	2001г.
Коэффициент исполнения текущих обязательств перед фед. бюджетом (K22)	налоги уплаченные налоги (взносы)			

Коэффициент исполнения текущих обязательств перед бюджетом субъекта Российской Федерации (K23)

Наименование показателя	Формула расчета	1999г.	2000г.	2001г.
Коэф. исполнения текущих обязательств перед субъектом РФ (K23)	налоги уплаченные налоги (взносы)			

Коэффициент исполнения текущих обязательств перед местным бюджетом (K24)

Наименование показателя	Формула расчета	1999г.	2000г.	2001г.
Коэф. исп. текущих обязат. перед местным бюджетом (K24)	налог уплаченные налоги (взносы)			

Коэффициент исполнения текущих обязательств перед государственными внебюджетными фондами (K25)

Наименование показателя	Формула расчета	1999г.	2000г.	2001г.
Коэффициент тек. обязательств				

Коэффициент исполнения текущих обязательств перед Пенсионным фондом Российской Федерации (К26)

Наименование показателя	Формула расчета	1999г.	2000г.	2001г.
Коэфф исп тек обязательств перед Пенсионным фондом РФ)	взносы уплаченные взносы			

На основании анализа коэффициентов можно сделать следующие выводы: За период с 1999 г. по 2001 г. уровень среднемесячной выручки СХПК "Труд" имел тенденцию к увеличению, наблюдалось увеличение фондоотдачи, сокращение оборачиваемости средств в расчетах, что являлось положительными факторами, характеризующим деятельность предприятия. С другой стороны отсутствие рентабельности продаж, и оборотного капитала не позволяют предприятию получать прибыль, наблюдается дефицит собственного капитала, у предприятия недостаточно оборотных активов для покрытия текущих обязательств, хотя коэффициенты задолженности имеют тенденцию к улучшению, но большинство из них, по состоянию на 01 октября 2001 г., имеют довольно «плохие» значения - все это отрицательно характеризует хозяйственную деятельность предприятия.

3.2.7. Определение наличия (отсутствия) признаков фиктивного и преднамеренного банкротства.

С целью установления вышеуказанных фактов проведена работа в соответствии с распоряжением ФСДН РФ от 08 октября 1999 г. № 33-р. Результаты этой работы приведены ниже.

3.2.7.1 Определение признаков фиктивного банкротства организации.

Показатели	Методика	1999г.	2000г.	2001г.	1 кв.2001г.
Признаки фиктивного банкротства					
Обеспеченность краткосрочных (290-220)/(690-обязательства должника его оборотными активами >1	640-650-660)	0,9	0,9	0,7	0,8

Поскольку заявление кредитора подано не должником, то в соответствии с п.5. распоряжения ФСДН РФ от 08 октября 1999 г. № 33-р определение признаков фиктивного банкротства не актуально в данном анализе.

3.2.7.2 Определение признаков преднамеренного банкротства.

Определение наличия (отсутствия) признаков преднамеренного банкротства проведено в соответствии с распоряжением ФСДН РФ от 08 октября 1999 г. № 33-р на основании представленных ниже показателей

Показатели	Методика расчета	1999г.	2000г.	2001г.	1 кв.2001г.
Признаки преднамеренного банкротства					
Обеспеченность обязательств должника всеми его активами	220)/(590+690-640-650-660)D1	0,4	0,4	0,9	0,6
Обеспеченность обязательств	(290-220)/(590 +690- 0,8	0,2	0,6	0,8	

Стоимость чистых активов	244-252). (460+59СН-690-640-650) (Ф1)	16713	19027	14477	25780
--------------------------	---------------------------------------	-------	-------	-------	-------

Поскольку законодатель не установил критерии существенного ухудшения показателей обеспеченности обязательств, будем считать, что они имеют место, если соответствующий нормированный показатель в течение анализируемого периода скачком уменьшился в два и более раза по сравнению с наибольшим его значением за предыдущий отчетный период. Меньшие изменения отнесем к обычным коммерческим рискам.

Обеспеченность обязательств должника всеми его активами за рассматриваемый период. Обеспеченность обязательств должника всеми его активами за рассматриваемый период уменьшилась с 6,4 в 1999г. до 4,6 в 2001 г. Двукратного увеличения данного показателя по сравнению со значением за предыдущий отчетный период за 1999 - 2001 г.г. не наблюдается.

Показатель «Обеспеченность обязательств должника, его оборотными активами» колеблется с 0,8 в 1999г. до 0,6 в 2001 г. Двукратного увеличения данного показателя по сравнению со значением за предыдущий отчетный период за 1999 - 2001 г.г. не наблюдается.

Стоимость чистых активов, представляющая собой стоимость активов не обремененных обязательствами уменьшилась с 16713тыс.руб. в 1999 г. до 144779 тыс.руб. в III квартале 2001 г., что значительно превышает сумму уставного капитала.

Исходя из вышеизложенного, можно сделать вывод об отсутствии первичных признаков преднамеренного банкротства СХПК "Труд". Вместе с тем, в настоящем заключении показано, что организация на момент подачи заявления кредитора о возбуждении производства по делу о банкротстве СХПК "Труд" являлась неплатежеспособной. Однако, расчет коэффициентов был проведен на основании балансовых данных, и для более аргументированного заключения о реальной обеспеченности обязательств СХПК "Труд" желательное осуществление рыночной оценки стоимости всех активов.

Выводы:

Проведенный анализ финансового состояния СХПК "Труд" в соответствии «методическими указаниями по проведению анализа финансового состояния организаций» утвержденных приказом ФСФО России от 23 января 2001 г. N 16 показал, что по состоянию на 01 сентября 2002 г. наблюдается:

- снижение уровня среднемесячной выручки;
- увеличение дебиторской задолженности;
- сокращение оборачиваемости средств в расчетах;
- ухудшение коэффициента быстрой ликвидности;
- увеличение фондоотдачи;
- уменьшение запасов и затрат;
- дефицит собственного капитала;
- отсутствие рентабельности продаж, и оборотного капитала
- уменьшение стоимости чистых активов;
- увеличение суммы текущих обязательств;
- ухудшение покрытия текущих обязательств оборотными активами;
- низкая оборачиваемость ТМЦ;
- «плохие» значения коэффициентов задолженности, которые однако имеют

тенденцию к улучшению:

- значительные суммы непокрытых убытков;
- усиление зависимости от внешних кредиторов;
- отсутствие первичных признаков преднамеренного банкротства.

Анализ финансового состояния СХПК "Труд" по результатам финансово-хозяйственной деятельности за 1999 - 2001 г.г. показал, предприятие в состоянии рассчитаться по своим обязательствам, при условии взыскания сумм дебиторской задолженности, а также реализации основных средств и запасов по балансовой стоимости, однако если после осуществления рыночной оценки активов их стоимость уменьшится более чем в два раза возможность рассчитаться по обязательствам значительно сократится, и после того как предприятие расчищается по своим долгам, у него не останется ни имущества, ни собственных средств для продолжения деятельности.

Принадлежащее СХПК "Труд" имущество достаточно для покрытия судебных расходов и расходов на выплату вознаграждения арбитражным управляющим. В связи с изложенными выше обстоятельствами, ходатайствую перед Арбитражным судом Чувашской Республики о введении конкурсного производства.

Временный управляющий СХПК "Труд"

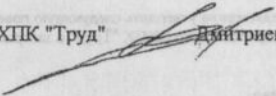
 Дмитрийев И.С.

Протокол № 7
собрания кредиторов
СХПК "Труд"

17 мая 2004 г.

Д Шибляги

Собрание кредиторов СХПК "Труд" создано в соответствии со ст. 12, 14, закона "О несостоятельности (банкротстве)". Кредиторы СХПК "Труд" о времени и месте проведения собрания кредиторов были надлежащим образом уведомлены конкурсным управляющим СХПК "Труд". По результатам регистрации присутствуют:

- 1.Тямина – ведущий специалист ФСФО РФ по ЧР дов.№ 01/17-09 от 10.09.2003 г.
- 2.Зинонова - юрист КО ОАО «Чуваэнерго» дов.№16-09-96 от 08.09.2003 г.
- 3.Александров В.Г. - директор СХПК им Мичурина
- 4.Борисов А.С.-директор ООО «Чувашиоллпрома»
- 5.Дмитриев И.С.- конкурсный управляющий СХПК "Труд".

Поступило предложение избрать председателем собрания Борисова А.С., секретарем - Дмитриева И.С.

Принято единогласно

Ставится на голосование предложение утвердить следующую повестку для собрания

1. Ответ конкурсного управляющего СХПК "Труд" о завершении конкурсного производства в СХПК «Труд».

Принято единогласно

По первому вопросу выступил конкурсный управляющий СХПК "Труд" Дмитриев И.С.

Реализовано имущество на сумму -1271600 руб

Погашено задолженность по заработной плате и выходному пособию на сумму-757,000 руб

Погашена задолженность по третьей очереди – 122,000 руб

Израсходовано на текущие расходы – 327200 руб, в том числе на вознаграждение конкурсного управляющего 146000 руб.

Передано имущество социально бытового назначения на сумму 9,191,028 руб администрации Каняшского района.

Реализовано имущество фермерским хозяйствам находящимся на территории СХПК на сумму 448000 руб.

Проведено 7 собраний кредиторов на которых обсуждались следующие вопросы :

- информация конкурсного управляющего о ходе процедуры;
- о расходах на текущие нужды;
- о порядке и сроках реализации имущества;
- согласовывались цены на реализуемое имущество.

Принято решение.

1. Информацию конкурсного управляющего СХПК «Труд» принять к сведению.
2. Утвердить ликвидационный баланс СХПК «Труд»

3. Ходатайствовать перед Арбитражным судом Чувашской Республики о завершении конкурсного производства в СХПК «Труд»

Принято единогласно

В связи с тем, что повестка дня исчерпана, собрание объявляется закрытым.

Принято единогласно.



[Handwritten signature]

Борисов А.С.

[Handwritten signature]
Дмитриев И.С.

ОТЧЕТ КОНКУРСНОГО УПРАВЛЯЮЩЕГО О СВОЕЙ ДЕЯТЕЛЬНОСТИ
И О РЕЗУЛЬТАТАХ ПРОВЕДЕНИЯ КОНКУРСНОГО ПРОИЗВОДСТВА

14.05.2004 г.

с Шиблыги

Дмитриев Иван Степанович
(Ф.И.О. конкурсного управляющего)

Сельско Хозяйственный Производственный Кооператив «Труд»
(полное и сокращенное наименование организации-должника с указанием ее организационно-правовой формы)

Наименование арбитражного суда, в производстве которого находится дело о банкротстве	Арбитражный Суд Чувашской Республики
Номер дела	A79-3045/02-СК1-2615
Дата принятия судебного акта о введении процедуры банкротства	14.10.2002 г.
Дата назначения арбитражного управляющего	14.10.2002 г.

1. Сведения о конкурсном управляющем

Наименование саморегулируемой организации арбитражных управляющих, членом которой является арбитражный управляющий	НП ПСАУ «Альянс»!
Номер и дата регистрации в едином государственном реестре саморегулируемых организаций арбитражных управляющих	
Наименование страховой организации, с которой заключен договор о страховании ответственности арбитражного управляющего	
Номер договора страхования, дата его заключения и срок действия	
Наименование страховой организации, с которой заключен договор о дополнительном страховании ответственности арбитражного управляющего на случай причинения убытков	
Номер договора дополнительного страхования, дата его заключения и срок действия	
Адрес для направления корреспонденции арбитражному управляющему	г.Чебоксары ул. Баумана д.12 кв.100

2. Сведения об организации-должнике

Код ИНН	2106002273
Полное наименование организации с указанием организационно-правовой формы	СХПК «Труд»
Юридический адрес	ЧР Канашский р-н с.Шиблыги
Почтовый адрес	Тот же
Номер регистрационного свидетельства	000412581
Дата регистрации	26.12.2002 г.
Место государственной регистрации	МИМНС РФ №; 4 по ЧР
Телефон организации	74 7 54
Факс организации	-
Адрес электронной почты	-

Ф.И.О. руководителя организации	Дмитриев Иван Степанович
Ф.И.О. главного бухгалтера организации	Жаркова Августа Ильинична
Код ОКОНХ (отрасль)	21110
Код ОКДП (вид деятельности)	0710001
Код КФС (форма собственности)	16
Код СОАТО (местонахождение)	1197216874
Код КОПФ (организационно-правовая форма)	52
Код СООГУ (орган управления)	06044
Размер уставного капитала	20000
Доля государства в уставном капитале	Нет
Принадлежность к категориям организаций, определенных пунктом 1 распоряжения Правительства РФ от 10.07.99 № 1100-р	-
Принадлежность к холдинговым структурам (материнская, дочерняя)	-
Численность работников.	57

3. Сведения о лицах, привлеченных конкурсным управляющим для обеспечения своей деятельности

Привлеченный специалист	Ф.И.О.	№ и дата договора, срок действия договора	Размер вознаграждения	Источник оплаты
Пом. арбитражного управл.	Денисов А.Л.	15.10.2002 г.	4000 руб	
Гл бухгалтер	Жаркова А.И.	01.02.2003г.	4000 руб	

4. Сведения об организациях, привлеченных конкурсным управляющим для обеспечения своей деятельности

Наименование организации и Ф.И.О. руководителя	Лицензия №	№, дата и срок действия договора	Вид выполненных работ	Размер вознаграждения	Источник оплаты
ООО «Агенство оценки и консалтинга»	005863 от 31 01 2003 г.	01 03 2003 г.	Оценка имущества	50 000	
			Проведение аудиторской проверки	5000	
НП ЦАР		01 04 2003 г.	Проведение аукциона	3 000	
			Юридические услуги	15600	
			Изготовление тех.паспортов	14000	
			Охрана объектов	24 000	

5. Сведения о реализации конкурсным управляющим своих прав и выполнении обязанностей

Конкурсное производство открыто на срок - один год
Продлено сроком на 6 месяцев

6. Сведения о сформированной конкурсной массе, в том числе о ходе и об итогах инвентаризации имущества должника, о ходе и результатах оценки имущества должника

Имущество	Включается в конкурсную массу		Исключается из конкурсной массы	
	балансовая стоимость (тыс. руб.)	рыночная стоимость (тыс. руб.)	балансовая стоимость (тыс. руб.)	рыночная стоимость (тыс. руб.)
1	2	3	4	5
I. Внеоборотные активы всего, в том числе:	15600	2700	9191	
Основные средства, в том числе:	15600	2700	9191	
Нематериальные активы, в том числе:	-	-		
Незавершенное строительство, в том числе:	50	50	50	
Долгосрочные финансовые вложения, в том числе:	2	2		
II. Оборотные активы всего, в том числе:				
Запасы, в том числе:	57	57		
Незавершенное производство, в том числе:	50	50		
Денежные средства, в том числе:				
Дебиторская задолженность, в том числе:				
Краткосрочные финансовые вложения, в том числе:				
Прочие оборотные активы				
Всего имущества		(4731)		

Инвентаризация имущества должника проведена 16.10.2002 г.
Оценка имущества должника проведена 15.03.2003 г. №07(62) 2003 г.

7. Сведения о ходе реализации имущества должника

Имущество, включенное в конкурсную массу	Сведения о реализации имущества		Сумма (тыс. руб.)
	дата договора	№ договора	

Трактор МТЗ крс а/м ЗИЛ-130 культиватор с/х оборудов. Карт.копалка Грейдер Емкости КРС С/х.техника Трактор Т-40 с/х техника Прицеп Емкости Жатка М/лом М/лом Комбайн А/м ЗИЛ-157 Трактор Т-40 Склад Арочн.склад Пож.депо с/х техника Ферма Итого	03 02 2003 г.	03-03	50 000 2470 15000 6500 20000 5000 4000 20000 5000 31000 10000 8000 3000 8000 5000 1500 1000 50000 9500 5000 55000 20000 25000 388000 60000 774970
---	---------------	-------	--

8. Сведения о ведении реестра требований кредиторов

Обязанность по ведению реестра возложена на Дмитриева Ивана Степановича	
--	--

Формирование реестра требований кредиторов

Публикация сведений о признании должника банкротом и открытии конкурсного производства	Март 2003 г.
Дата закрытия реестра кредиторов	Май 2003 г.
Всего рассмотрено заявленных требований кредиторов	31
Всего рассмотрено в арбитражном суде заявленных конкурсным управляющим возражений по требованиям кредиторов, из них принято решений - о включении требований в реестр; - об отказе включить требования в реестр	1
Количество кредиторов, включенных в реестр требований кредиторов на дату закрытия реестра кредиторов	30

9. Сведения о размере требований кредиторов, включенных в реестр требований кредиторов

N п/п	Наименование кредитора	Сумма (тыс. руб.)		Процент удовлетворения требований кредиторов	Дата удовлетворения
		требований кредиторов согласно реестру	удовлетворенных требований кредиторов		
1	2	3	4	5	6
	Первая очередь	-	-	-	-

Реестр требований кредиторов СХПК "Труд"
по состоянию на 14.04.2004 г.

№	Наименование кредитора	Сумма требований (руб.)	Погашено требования
<i>Требования за причинение вреда жизни и здоровью (1 очередь)</i>			
		нет	нет
<i>Требования по оплате труда (2 очередь)</i>			
		757000	757000
<i>Требования по обязательствам, обеспеченным залогом имущества (3 очередь)</i>			
		122000	122000
<i>Требования по обязательным платежам в бюджет и внебюджетные фонды (4 очередь)</i>			
	ИМНС № 4 по Канашскому р-ну	1803173	
<i>Требования других кредиторов (5 очередь)</i>			
1.	Канаш.сыркомбинат	56005,37	
2.	Канаш.мясокомбинат	37139,19	
3.	СХПКим Сеспеля	296	
4.	СХПК им Мичурина	17679	
5.	ОАО "Букет Чувашии"	89680,03	
6.	ОАО Шихазанское СХТ	6201,10	
7.	ОАО Колос	4539,80	
8.	СХПК « Нива»	18770	
9.	Мехколлонна 33	24900,92	
10.	ГМПП Канашагропромхимия	33349,11	
11.	Канашск.ВРЗ	28987,70	
12.	ЦГСЭН	6602,43	
13.	Канашск.нефтебаза	56771	
14.	ОАО Чувашагроснаб	13649,51	
15.	ГП Сортсеменовц	26800,82	
16.	Канашск.ЭТУС	14729	
17.	ГУП Шихазанская сельхозхимия	87954,08	
18.	ОАО Чувашэнерго	425612	
19.	ЗАО Мост	680	
20.	Канашск.ветлечебница	3591,57	
21.	Канашск.лесхоз	4040,40	
22.	Канашск. ХП	53865,91	
23.	Цивильск.семян.станция	48795	
24.	ООО Чувашмолпром	114799	
25.	Цивильск.ХП	45783,34	
26.	СХПК им Крупской	45000	
27.	ООО Октяг-Агро	8417	
28.	Канашск. ст по защите раст.	5646,20	
	итого	1280282,24	
	штрафы ИМНС	3610841	
	Итого по 5 очереди	4891123,24	
	ИТОГО	7573296,24	

Конкурсный управляющий
СХПК "Труд"

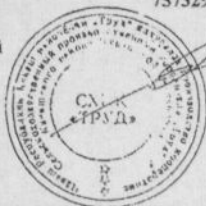

И.С.Дмитриев

Индивидуальный

БУХГАЛТЕРСКИЙ БАЛАНС
на 31 Мая 2004 г.

Межрайонная инспекция
МНС России №94
по Чувашской Республике

Ф. Л. № 1 2004 КОУД

Дата (год, месяц, число)

КОДЫ

0710001

2004|5|31

Организация Сельскохозяйственно производственный кооператив "Труду" по ОКПО

Идентификационный номер налогоплательщика

ИИН

2106000873/210601001

Вид деятельности производство с/х продукции по ОКВЭД

Организационно-правовая форма форма собственности

коллективная

по ОКФС / ОКФС

осное прои.

Единица измерения тыс руб

по ОКЕИ

384

Местонахождение (адрес)

Чувашская Республика, Канашский, Шиболги

Дата утверждения

Дата отправки / принятия

АКТИВ		Код показателя	На начало отчетного года	На конец отчетного периода
1	2	3	4	5
I. Внеоборотные активы				
Незавершенное строительство	130	57	-	
Отложенные налоговые активы	145	1	-	
Итого по разделу I	190	58	-	
II. Оборотные активы				
Чисы	210	1820	-	
в том числе:				
затраты в незавершенном производстве	213	1116	-	
готовая продукция и товары для перепродажи	214	704	-	
Налог на добавленную стоимость по приобретенным ценностям	220	50	-	
Дебиторская задолженность (платежи по которой ожидаются в течение 12 месяцев после отчетной даты)	240	4090	-	
в том числе:				
посупатели и заказчики	241	4090	-	
Итого по разделу II	290	5960	-	
БАЛАНС	300	6018	-	

ПАССИВ	Код строки	На начало отчетного года	На конец отчетного периода
1	2	3	4
III. Капитал и резервы			
Уставный капитал	410	20	-
Добавочный капитал	420	8705	-
Нераспределенная прибыль (непокрытый убыток)	470	(8074)	-
Итого по разделу III	490	651	-
IV. Долгосрочные обязательства			
Займы и кредиты	510	90	-
Итого по разделу IV	590	90	-
V. Краткосрочные обязательства			
Займы и кредиты	610	79	-
Кредиторская задолженность	620	5198	-
в том числе:			
поставщики и подрядчики	621	1913	-
задолженность перед персоналом организации	622	239	-
задолженность перед государственными внебюджетными фондами	623	1916	-
задолженность по налогам и сборам	624	1130	-
Итого по разделу V	690	5277	-
БАЛАНС	700	6018	-

Руководитель

27 Мая 2004 г.



Главный бухгалтер

(Handwritten signature)

Жаркова Августа Ильинична

(расшифровка подписи)



СТОРОНАМ КОПИИ СУ. Д. 23
 ВЫСЛАНЫ 25 06 2004
 СПЕЦИАЛИСТ: АЕЕ

АРБИТРАЖНЫЙ СУД ЧУВАШСКОЙ РЕСПУБЛИКИ

Ленина пр., д. 4, Чебоксары, 428000

ОПРЕДЕЛЕНИЕ

г. Чебоксары
 22 июня 2004 года

Дело № А79-3045/02-СК1-2615

Арбитражный суд Чувашской Республики

в составе:

председательствующего Кудряшова В.Н.,
 судей Михайлова А.Т. и Кудряшовой Г.Г.,
 при ведении протокола судебного заседания судьей Кудряшовым В.Н.,
 рассмотрев в заседании суда отчет конкурсного управляющего СХПК "Труд"
 Канашского района Чувашской Республики о завершении процедуры конкурсного производства
 при участии:
 установил:

Решением Арбитражного суда Чувашской Республики от 14.10.2002 сельскохозяйственный производственный кооператив "Труд" с. Шибылги Канашского района Чувашской Республики признано несостоятельным (банкротом) и открыто конкурсное производство. Конкурсным управляющим назначен Дмитриев Иван Степанович.

Определениями суда от 17.10.2002 и 21.04.2004 срок конкурсного производства продлен до 14.05.2004.

Конкурсный управляющий просит принять отчет о проведении конкурсного производства в кооперативе, прекратив процедуру конкурсного производства в СХПК "Труд".

Проверив материалы дела и отчет, суд считает необходимым его принять.

Материалы по делу свидетельствуют, что за период проведения конкурсного производства конкурсным управляющим сформирована конкурсная масса на сумму 1 271 000 рублей, которая использована на процедуру конкурсного производства, в том числе погашена задолженность второй очереди в сумме 757 000 руб., третьей очереди – 122 000 руб., текущие расходы – 61

200 руб. Остались не погашенными требования кредиторов четвертой и пятой очереди.

Как видно из ликвидационного баланса предприятия-должника, по состоянию на 31.05.2004 оно не имеет никакого имущества.

На собрании кредиторов 17.05.2004 принято решение о завершении конкурсного производства в СХПК "Труд".

Руководствуясь статьей 119 ФЗ "О несостоятельности (банкротстве)" от 08.01.1998 № 6-ФЗ, статьей 223 Арбитражного процессуального кодекса Российской Федерации, суд

О П Р Е Д Е Л И Л:

Принять отчет конкурсного управляющего сельскохозяйственного производственного кооператива "Труд" с. Шибылги Канашского района Чувашской Республики Дмитриева И.С.

Конкурсное производство в СХПК "Труд" Канашского района Чувашской Республики считать завершенным.

Конкурсному управляющему в течение десяти дней с момента принятия настоящего определения представить его в орган, осуществляющий государственную регистрацию юридических лиц.

С момента внесения в единый государственный реестр юридических лиц записи о ликвидации предприятия полномочия конкурсного управляющего Дмитриева И.С. прекращаются, производство на предприятии считается завершенным, а предприятие – ликвидированным.

Председательствующий судья

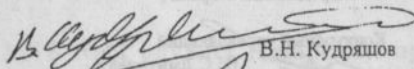

В.Н. Кудряшов

Судьи

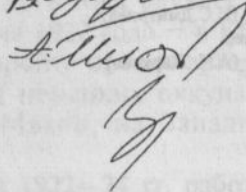

А.Т. Михайлов

Г.Г. Кудряшова

А К Т
передачи имущества социально-бытового назначения
СХПК «Труд» муниципальным образованиям Канашского района

Наименование	Год ввода	Балансовая стоимость руб	Остаточная стоимость руб
1. Авто дорога при МТФ д.М.Андреевка 1,652 км.	1989	1 113 338	348 569
2. Авто дорога при МТФ	1991	857 984	264 259
3. Авто дорога	1990	1 302 256	380 358
4. Авто дорога	1993	1 412 904	480 387
5. Водопровод в д.Шибылги	1985	856 963	533 031
6. Противозерозионная плотина	1989	899 200	210 412
7. Авто дорога в СТФ	1993	568 983	397 454
8. Артезианская скважина	1993		
9. Противозерозионная плотина	1993	1 309 400	405 914
10. Плотина	1994	870 000	286 230
Итого		9 191 028	3 306 514

Передающая сторона

Принимающая сторона

Конкурсный управляющий

(И.С. Дмитриев)

Главный бухгалтер

(А.И. Жаркова)

_____ ()

_____ ()



ОТ АРТЕЛИ «ПИНЕР» ДО ЗАО-ООО «ПИНЕР»

По переписи населения 1926 года, в деревне Новые Пинеры в 86 крестьянских хозяйствах проживало 420 человек. Они обрабатывали 482 га пахотной земли. (В. Афанасьев. Приступить к ликвидации», Канаш, 1992 г.)

В 1931 году крестьяне деревни Новые Пинеры объединились и создали артель «Пинер». Организаторами коллективного хозяйства были Георгий Сергеевич Сергеев, Семен Васильевич Васильев, Матвей Гордеевич Гордеев, Петр Хрисанович Журавлев. Председателем артели избрали Сергеева Георгия Сергеевича.

Сергеев Георгий Сергеевич родился в 1897 г. в д. Н. Пинеры в крестьянской семье. Обучался в 1907—15 гг. в Шихазанской образцовой школе, затем — в второклассной учительской школе. В 1915/16 учебном году работал учителем в Д.Сорминской церковно-приходской школе.

С мая 1916 по январь 1918 года служил в царской армии, с августа 1918 до начала 1922 года — в Красной Армии. Участвовал на Восточном фронте против армии Колчака, на Северо-Западном — против немецких оккупантов, на Южном — против Врангеля, Махно, на Западном — против польских шляхтичей.

После демобилизации в 1922—24 гг. работал секретарем Новопинерского сельского Совета. С февраля по ноябрь 1931 года трудился председателем колхоза «Пинер», был первым председателем колхоза «Пинер».

После прохождения курсов повышения квалификации с 1924 года до ухода на пенсию по возрасту работал в Челкумагинской, Алаксарской, Новопинерской начальных, в Шибылгинской, Ухманской неполных средних школах завучем, директором в Ухманской неполной средней школе.

С 20 марта по 1 ноября 1942 года находился в рядах Красной Армии, демобилизовался по болезни.

31 декабря 1935 года артели «Пинер» вручили акт вечного землепользования.

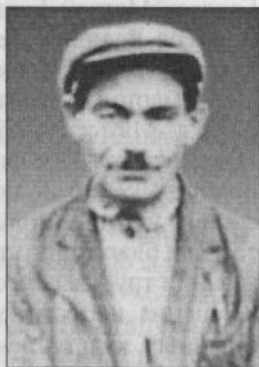

*Сергеев
Георгий Сергеевич*

В разные годы коллективное хозяйство возглавляли: Журавлев Петр Хрисанович, Викторов Кузьма Викторович, Гордеев Матвей Гордеевич, Степанов Георгий Степанович, Денисов Василий Денисович, Лаврентьев Гурий Лаврентьевич, Марков Федор Маркович,

В марте 1951 года колхозники деревень Новые Пинеры, Дмитриевка, Матькасы объединились и создали укрупненный колхоз «Большевик». Посевная площадь колхоза составила 1170 га. С 21 ноября 1959 по 27 ноября 1991 года новопинерцы находились в составе укрупненного колхоза им. Кирова. Укрупнение колхозов создали благоприятные условия для более рационального использования трудовых ресурсов и сельскохозяйственной техники, сокращение непроизводительных затрат, строительства производственных, культурно-бытовых, жилищных сооружений в колхозе.



Лукин В.И.



Степанова В.С.



Кузьмина Л.К.



Вишневский Г.С.



Федорова А.Ф.



Алексеев Е.А.



КОЛХОЗ «РАДУГА»

22 октября 1998 года на общем собрании членов бригады № 1 (дд. Н. Пинеры, Матькасы, Дмитриевка) приняли решение о создании колхоза в границах ранее существовавшего колхоза «Большевик».

Вновь создаваемый колхоз приняли решение назвать «Радуга». Общее собрание граждан деревень Новые Пинеры, Матькасы, Дмитриевка, состоявшегося 26 ноября 1998 года избрало председателем колхоза Алексеева Ивана Михайловича. 6 января 1999 года общее собрание членов колхоза приняли Устав колхоза «Радуга».

Устав колхоза «Радуга» зарегистрирован Постановлением главы за №16 администрации Канашского района 20 января 1999 года.

В свидетельствах о государственной регистрации основными видами деятельности отражены: производство, переработка, хранение и реализация сельскохозяйственной продукции.

Постановлением главы Канашского района от 21 января 1999 года № 20 «О передаче земель фонда главы администрации района колхозу «Радуга» Канашского района был утвержден представленный проект межхозяйственного землеустройства по передаче земельных долей 145,5 га от СХПК «Труд» и фонда главы администрации района общей площадью 742,0 га, из них пашни 704,0 вновь образованному колхозу «Радуга».

Аппарат штатных работников колхоза «Радуга»: председатель, заместитель председателя по производству, главный инженер, главный бухгалтер, бухгалтер-экономист, бригадир полеводческой бригады, зав. складом с возложением обязанностей заправщика, агроном, инспектор по кадрам — секретарь, бухгалтер-кассир, электрик, техничка, охранник.

Общее собрание колхозников, состоявшееся 31 января 2001 г., рассмотрело заявление председателя колхоза Алексеева И.М., освободило его от занимаемой должности и временно исполняющим обязанности председателя избрало Федорова Поликарпа Федоровича. 24 февраля 2001 года на состоявшемся отчетно-выборном собрании членов ассоциированных членов колхоза «Радуга» заслушало отчет правления о хозяйственной деятельности за 1999—2000 гг., избрало председателем колхоза Федорова П.Ф.



Федоров Поликарп Федорович

(12.01.1933 г.). Родился Поликарп седьмым ребенком в семье колхозника. В 1941—1945 гг. обучался в Новопинерской начальной школе, в 1945—1948 гг. — в Шибылгинской неполной средней школе. Прочувшись один месяц в Шихазанской средней школе, пришлось оставить учебу в школе, т.к. родители были не в состоянии оплачивать за учебу в школе сына.

В 1948—1951 гг. трудился в укрупненном колхозе «Большевик».

Окончив Казанскую школу дорожных мастеров, работал в Шихазанском районном дорожном отделе мастером по строительству и эксплуатации автомобильных дорог и мостов до призыва в армию в феврале 1955 года.

В политотделе спецчасти проходила его армейская служба в Ульяновске. Окончив в годы службы вечернюю школу, после демобилизации поступил учиться на факультет «Промышленно-гражданское строительство» Горьковского инженерно-строительного института.

Дипломированный инженер-строитель в 1962—1966 г. — работал в г. Сокол Волгоградской области, в 1966—1975 гг. в СМП-541 в г. Канаши мастером, прорабом, старшим прорабом, главным инженером в спец. ПМК — по строительству сенажных башен, в 1976—1977 гг. — начальником ОКСа на ВРЗ, с августа 1977 г. вплоть до ухода на пенсию по достижению возраста — начальником ПМК-400.

В 1993 году Указом Президиума Верховного Совета Чувашской АССР присвоено почетное звание «Заслуженный строитель Чувашской АССР».

Перебрался пенсионер в родную деревню. Построил дом. Не сиделось ему сложа руки: в 1996—1997 гг. работал механиком в первой бригаде СХПК «Труд», в 2001—2004 гг. — председателем колхоза «Радуа».

Супруги Поликарп и Нина Федоровы воспитали и вывели в люди сына Вячеслава и двух дочерей Елену и Татьяну.

Вячеслав инженер-энергетик на заводе «Промтрактор-Вагон», Елена — экономист-юрист, работает в Канашиском городском отделе социальной защиты. Татьяна окончила Московский институт железнодорожного транспорта, кандидат экономических наук, проживает в Якутии.



Общее собрание колхозников, состоявшееся 5 октября 2002 года, отметило неудовлетворительное состояние полевых работ. Собрание обсудило вопрос об учреждении закрытого акционерного общества.

По оценке ООО «Агентство оценки собственности», движимое имущество колхоза «Радуга» составляло 962 000 руб.

Учредители: колхоз «Радуга», Сергеев Юрий Петрович (с. Шибылги), Шарипов Владимир Петрович (уроженец д. Сядорга-Сирма), в соответствии с Федеральным Законом «Об акционерных обществах» и Гражданским кодексом Российской Федерации 3 декабря 2002 г. подписали договор по созданию закрытого акционерного общества «Пинер» с местонахождением в д. Новые Пинеры.

Основные задачи ЗАО: повышение эффективности и доходности сельскохозяйственного производства, получение прибыли и на этой основе более полное удовлетворение экономических и социальных интересов акционеров и членов трудового коллектива.

На состоявшемся 6 декабря 2002 года собрании колхозников колхоза «Радуга» избрали руководящие органы ЗАО «Пинер»: генерального директора, совет директоров и наблюдательный совет.

Общее собрание тружеников колхоза, состоявшееся 20 февраля 2003 года, заслушав отчет правления и итоги работы за 2002 год, отметило тяжелое финансовое положение хозяйства, о задолженности платежа в бюджет.

Собрание колхозников 20 ноября 2004 года на основе заявления Федорова П.Ф. освободило его от занимаемой должности председателя колхоза, председателем избрали Васильеву Татьяну Николаевну.

Общее собрание колхозников колхоза «Радуга», состоявшееся 25 ноября 2004 года, приняло решение в целях закрытия кредиторской задолженности колхоза ЗАО «Пинер» о продаже акций колхоза в количестве 962 шт.

В этих условиях финансово-хозяйственная деятельность колхоза «Радуга» была прекращена. ЗАО «Пинер» стало правопреемником колхоза «Радуга».

На основании Решения – Протокола Внеочередного общего собрания акционеров ЗАО «Пинер» от 17 июля 2007 года ЗАО «Пинер» реорганизовано в ООО «Пинер». ООО «Пинер» зарегистрировано межрайонной инспекцией Федеральной налоговой службы № 4 по Чувашской Республике.

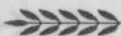

На основании Постановления Кабинета Министров Чувашской Республики от 28 марта 2005 года № 74 «О мерах по реализации Указа Президента Чувашской Республики от 17 февраля 2005 года № 15 «О дополнительном государственном содействии селу в обеспечении руководящими кадрами в производственной сфере», протокола заседания Правительственной комиссии по отбору руководящих кадров для работы в производственной сфере в сельской местности от 23 декабря 2005 года № 10, договора № 13 от 30 декабря 2005 года Сергеева Юрия Петровича с министром сельского хозяйства Игнатьевым Михаилом Васильевичем на должность руководителя закрытого акционерного общества «Пинер» назначается Сергеев Юрий Петрович.

Договором № 13 от 30 сентября 2005 г. определены обязательства сторон:

Руководителем ЗАО «Пинер» — генеральным директором Юрий Петрович Сергеев назначается в целях подъема финансово-экономического состояния организации, создания нового высокоэффективного производства.

По условиям договора генеральный директор ЗАО «Пинер» Сергеев Ю.П. в Министерство сельского хозяйства Чувашской Республики представит:

- Бизнес-проект развития ЗАО «Пинер» на 5 лет;
- обеспечит выполнение мероприятий, указанных в Бизнес-проекте в установленные сроки, в том числе выполнение Показателей и соблюдение критериев выполнения условий договора о работе в производственной сфере в сельской местности для возврата выделенных из республиканского бюджета Чувашской Республики средств;

Предоставит в Министерство согласованные с органами местного самоуправления:

- по итогам каждого полугодия — отчет о производственно-финансовом состоянии организации, о реализации мероприятий, отраженных в бизнес-плане;
- бухгалтерскую и иную отчетность, предусмотренную действующим законодательством, с отметкой налогового органа, органов службы государственной статистики по ЧР, материалы инвентаризации;
- обеспечит своевременную уплату организацией в полном объеме установленных действующим законодательством налогов, сборов и обязательных платежей в бюджет всех уровней.



МОДЕРНИЗАЦИЯ ПРОИЗВОДСТВА (Извлечение из бизнес-плана ЗАО «Пинер»)

ЗАО «Пинер» — многоотраслевое хозяйство, занимается производством и реализацией сельскохозяйственной продукции.

Удачное расположение предприятия ставит его в выгодное экономическое положение в деле материально-технического снабжения, реализации продукции, а также в плане социального развития и позволяет осуществлять хозяйственную деятельность без особых проблем, что немаловажно в конкурентной борьбе за рынки сбыта, как в районе, так и в Республике.

На начало реализации проекта имеются следующие производственные мощности и инфраструктура: фермы для содержания крупного рогатого скота, столярные и ремонтные мастерские, гаражи, зерносклады, картофелехранилище, крытый ток, пилорама, сельскохозяйственная техника, агрегаты и оборудование.

К месту реализации проекта подведены инженерные коммуникации для электроснабжения, водоснабжения, канализации и теплоснабжения.

Основным направлением деятельности ЗАО «Пинер» является производство молока, зерновых и кормовых культур. По проекту предполагается сохранить специализацию предприятия. Для повышения эффективности и роста производства продукции предусматривается реконструкция и техническое перевооружение молочно-товарной фермы на 600 голов.

Показатели производственной деятельности

Показатели	2005 год	2006 год, прогноз
1. Площадь:		
- земли, га	1045	2015
- сельхозугодий, га	1045	2025
- пашни, га	1095	2015
2. Численность работников, чел.	43	43
3. Поголовье КРС, гол.	28	87
коров	15	70
Поголовье свиней, гол.		-
4. Стоймость основных производственных фондов, тыс. руб.	3268	42359
5. Наличие техники, шт.:		
- тракторы	8	8
- комбайны	5	7
6. Урожайность, ц/га		
- зерновых	25,1	19,8
- картофеля	113,0	-
7. Продуктивность скота:		
- ср. суточный привес КРС, гр.	467	487
8. Стоймость валовой продукции по себестоимости, тыс.руб.	3820	3363
9. Прибыль, убыток, тыс. руб.	3273	3690
10. Ср. мес. заработная плата на 1 работника, руб.	1835	3000



Наличие собственных сельскохозяйственных угодий, введение кормового севооборота, использование новой сельскохозяйственной техники и передовых технологий кормозаготовки позволят повысить качество заготавливаемого основного корма и снизить его стоимость. Заготовка качественного основного корма позволит снизить потребление дорогих концентрированных кормов и, соответственно, удешевить себестоимость получаемого молока, а современные технологии доения и первичной переработки молока позволят получать молоко высокого качества, которое имеет высокую цену при сдаче на перерабатывающие предприятия.

Плановая браковка маточного стада и телкостада, а также откорм бычков позволят получать дополнительную продукцию для реализации: мясо говядины и телятины.

В первый год реализации проекта планируется приобретение элитных семян зерновых по цене 8,5 тыс. руб. за тонну. В последующем планируется использование собственных семян по себестоимости 2,5 тыс. руб. за тонну. Для производства картофеля в 2008 году планируется приобретение семян по цене 10 тыс. руб. за тонну, в последующих годах — использовать семена собственного производства. Семена рапса планируется к ежегодному приобретению. Зерно на корма планируется направлять по цене планируемой себестоимости. Стоимость ветеринарных и медицинских препаратов составляет 45 рублей в год на одну условную голову КРС, МБП, инвентаря — 30 рублей на одну условную голову скота, спецодежды — 400 рублей на одного работника. Стоимость минеральных удобрений составляет 3400 рублей за тонну, средства защиты растений приняты в размере 800 рублей на один условный гектар, комплексная цена ГСМ составляет 16,0 тыс. руб. за тонну, электроэнергии — 1,58 руб. за один кВтч. Тонна условного топлива составляет 7000 рублей.

Программа производства и реализации продукции приведена в таблице. Планируемая средняя урожайность зерновых к концу срока реализации проекта составит 21,5 ц/га, в том числе по озимым культурам — 25,3 ц/га, яровым культурам — 19,5 ц/га, рапсу — 12,0 ц/га, картофелю — 300 ц/га. Удой с одной коровы планируется довести до 4500 кг в год.



Программа производства продукции

Виды продукции	Ед. изм.	2006г.	2007г.	2008г.	2009г.	2010г.	2011г.	2012г.	2013г.	2014г.	2015г.
Зерновые	га		2 020	2 330	2 550	2 920	2 920	2 920	2 920	2 920	2 920
Урожайность зерновых	ц		24,1	23,7	22,8	21,5	21,5	21,5	21,5	21,5	21,5
Зерно	т	45	4 870	5 517	5 809	6 267	6 267	6 267	6 267	6 267	6 267
на реализацию	т	40	3 671	3 822	3 604	3 436	3 292	3 158	3 113	3 063	3 063
на корма	т	5	252	520	713	777	921	1 055	1 100	1 150	1 150
на семена	т		707	815	892	1 022	1 022	1 022	1 022	1 022	1 022
на масло	т		240	360	600	1 032	1 032	1 032	1 032	1 032	1 032
Масло рапсовое	т		79	119	198	341	341	341	341	341	341
Масло рапсов. реализация	т			31	105	239	237	236	236	236	236
Картофель	га			100	100	100	100	100	100	100	100
Урожайность ц/га	ц			190,0	230,0	300,0	300,0	300,0	300,0	300,0	300,0
Картофель производство	т			1 900	2 300	3 000	3 000	3 000	3 000	3 000	3 000
Картофель семена	т			300	300	300	300	300	300	300	300
Картофель реализация	т			1600	2000	2700	2700	2700	2700	2700	2700
Кормовые культуры	га		240	340	340	340	340	340	340	340	340
Пар	га		710	210	200	200	200	200	200	200	200
Всего КРС	голов	87	733	913	1 118	1 208	1 460	1 566	1 566	1 566	1 566
а том числе, коровы	голов	70	370	370	457	470	519	600	600	600	600
Производство мяса	т	1	5	55	110	173	189	255	289	303	303
Удой с одной коровы в год	кг		3 100	3 300	3 800	4 000	4 200	4 300	4 400	4 500	4 500
Производство молока	т	20	517	1 221	1 736	1 880	2 179	2 580	2 640	2 700	2 700
на реализацию	т	20	465	1 101	1 563	1 692	1 961	2 322	2 376	2 430	2 430
на выпойку телят	т		52	120	173	188	218	258	264	270	270
Услуги	га		2 400	2 400	2 400	2 400	2 400	2 400	2 400	2 400	2 400
обработка почвы	га		1 000	1 000	1 000	1 000	1 000	1 000	1 000	1 000	1 000
посев	га		700	700	700	700	700	700	700	700	700
уборка зерновых	га		700	700	700	700	700	700	700	700	700

Стратегия развития предприятия предлагается на основе привлечения инвестиций в реконструкцию и модернизацию молочно-товарной фермы, закупку племенного скота, приобретение новой современной кормозаготовительной техники для создания прочной кормовой базы и наращивания объемов производства.

Главная цель проекта заключается в увеличении товарной сельскохозяйственной продукции, снижения затрат и получение достаточной для расширенного воспроизводства прибыли, параллельно решая одну из важнейших задач — постепенное повышение благосостояния сельского населения на базе развития производства.

Выполнение поставленной цели будет производиться за счет имеющихся ресурсов и кредитных средств.

Особое внимание уделяется производству зерна по той причине, что развитие животноводства без достаточного обеспечения концентрированными кормами будет сведено не к увеличению производства молока и мяса, а к увеличению низкопродуктивного поголовья, содержащего на травяных кормах.



Также планируется постепенный переход на ресурсосберегающие технологии в растениеводстве и животноводстве.

Одним из новых направлений деятельности предприятия является строительство собственного комбикормового цеха в 2007 году, что позволит переработать семена рапса в рапсовое масло, а полученный после переработки семян жмых служит дополнительным компонентом при кормлении животных.

Введение рапса в севооборот улучшает структуру почвы, повышает её плодородие, очищает от сорняков, значительно улучшает фитосанитарное состояние поля.

Рапс развивает мощную, глубоко проникающую в почву корневую систему, в связи с чем образуются воздушные проходы, почва разрыхляется. Служит хорошим предшественником озимых, яровых зерновых, зернофуражных и зернобобовых культур, пропашных и однолетних трав. Яровой рапс оставляет до 4 т/га корневых остатков (больше клевера), что по содержанию в них питательных веществ эквивалентно 15 т навоза.

Использование смеси дизельного топлива и рапсового масла позволит значительно экономить использование дизельного топлива.

Расчет эффективности производства рапса приведен в табл.:

	2007 г.	2008 г.	2009 г.	2010 г.	2011 г.	2012 г.	2013 г.	2014 г.	2015 г.
Всего, га	200	300	500	860	860	860	860	860	860
Валовой сбор, тн.	240	360	600	1032	1032	1032	1032	1032	1032
Выход масла, 33%	79	119	198	341	341	341	341	341	341
Расход топлива без масла, тн.	161	175	187	204	207	210	210	210	210
Расход топлива с учетом масла, тн.	161	88	94	102	104	105	105	105	105
Экономия топлива, тн.		88	94	102	104	105	105	105	105
Экономия топлива, тыс. руб.		1400	1496	1632	1656	1680	1680	1680	1680
Масло на реализацию, тн.	79	31	105	239	237	236	236	236	236
Поступления от продажи масла рапсового, тыс. руб.	790	313	1045	2386	2371	2356	2356	2356	2356
ИТОГО, эффект, тыс. руб.	790	1713	2541	4018	4027	4036	4036	4036	4036

Потребность в инвестициях.

В 2006 году начаты работы по реконструкции и модернизации молочно-товарной фермы на 600 голов. До момента подачи заявки по данному проекту выполнены работы на сумму 4,5 млн рублей.

В 2006 году проектом предусмотрено приобретение сельскохозяйственной техники и агрегатов за счет кредитных средств на сумму 30 млн рублей. Средства будут направлены



на приобретение косилки Диско 3050 TRC, ворошилки Вольво 770, валкообразователя Лайнер 1550, бороны Рубин/600, сеялки Д9-120, комбайна «Мега 360» 7,5, трактора Класс «Атлес 946» с вертикальным кормосмесителем, молочного доильного оборудования и танка-охладителя молока.

В июне 2007 года планируется завершить реконструкцию и модернизацию молочнотоварной фермы. На эти цели будут привлечены дополнительно кредитные средства на сумму 5,0 млн рублей. Также планируется приобретение оборудования для комбикормового цеха. По завершении реконструкции в 2007 году планируется закупка 300 голов племенного скота. Сумма кредитных средств на эти цели составит 25,6 млн руб.

Поставку планируется осуществить через торгово-финансовую компанию «Автотеххимпорт» (г.Нижний Новгород), строительно-монтажные работы — специализированной организацией.

Таким образом, сумма инвестиций в развитие хозяйства составит 70,1 млн рублей, из них выполнены работы — на 4,5 млн рублей. Потребность в кредитных средствах для дальнейшей реализации проекта составит 65,6 млн рублей.

Капитальные затраты, тыс. руб.

Наименование показателей	Дата ввода в действие	2006 г., декабрь	2007 г.
		Затраты по приобретению	Затраты по приобретению
Группа объектов основных средств		30 000	35 600
Сельхозтехника, агрегаты	2007 г.	27 000	
Молочное оборудование	2007 г.	3 000	
Пресс-подборщик	2007 г.		1 000
Племскот	2007 г.		25 600
Комбикормовый цех	2007 г.		4 000
Реконструкция фермы	2007 г.		5 000
ИНВЕСТИЦИИ, всего		30 000	35 600

Более важным является то, что данный проект может быть пилотным в отношении серии проектов по созданию инфраструктуры, обеспечивающей для сельских товаропроизводителей приемлемые условия производства и реализации произведенной продукции. При этом ЗАО окажет механизированные услуги действующим сельскохозяйственным организациям по подготовке почвы, посеву, уборке зерновых колосовых культур. Преимущества должны обеспечиваться за счет



более выгодного для сельских товаропроизводителей уровня цен на механизированные работы, а также готовности принимать продукцию в качестве оплаты за ряд услуг при обеспечении гарантированного сбыта и минимизации затрат.

Расчет выполнен в постоянных среднегодовых ценах на начало проекта без учета инфляции.

Влияние инфляции на экономическую эффективность проекта производится дисконтированием чистой приведенной стоимости (NPV) со ставкой дисконтирования, в которой учитывается темп инфляции и степень риска.

Значения всех исходных и расчетных данных приводятся в валюте платежа — в рублях. Остаточная стоимость активов проекта на конец расчетного периода не учитывается при анализе показателей его эффективности (не предполагается их продажа и закрытие предприятия).

Срок возврата заемных средств, направляемых на реконструкцию и модернизацию ферм КРС, составляет 8 лет, закупку племенного скота и сельскохозяйственной техники — 5 лет.

Процентная ставка за кредиты составляет 14% годовых, отсрочка возврата основного долга по инвестиционным кредитам, направляемым на реконструкцию и модернизацию ферм КРС, принята 24 месяца, закупку племенного скота и сельскохозяйственной техники — 12 месяцев.

Субсидирование процентной ставки составляет в размере 100% от ставки рефинансирования ЦБ РФ по инвестиционным кредитам, направляемым на реконструкцию и модернизацию ферм КРС и $\frac{3}{4}$ от ставки рефинансирования ЦБ РФ, по инвестиционным кредитам, направляемым на закупку племенного скота и сельскохозяйственной техники.

В расчетах учтены меры государственной поддержки агропромышленного комплекса на уровне 2006 года: субсидии по ставке 40 тыс.руб. за 1 тонну живого веса на приобретение племенных животных и племенного молодняка крупного рогатого скота, возмещение части затрат на содержание одной высокопродуктивной коровы в год, субсидирование части затрат на приобретение семян.



Государственная поддержка проекта

В табл. приведены суммы субсидий по годам проекта. Детальный расчет приведен в раздел 7 «Финансовый план».

	2007 г.	2008 г.	2009 г.	2010 г.	2011 г.	2012 г.	2013 г.	2014 г.	2015 г.
Субсидирование, всего	10 363	4 997	3 782	3 471	2 738	2 354	2 131	2 000	1 827
в т.ч с бюджета РФ, субсидирование % ставки	514	882	850	720	573	426	279	132	16
с бюджета ЧР	9 848	4 115	2 932	2 752	2 165	1 928	1 852	1 869	1 811
в том числе									
субсидирование % ставки	257	441	425	360	286	213	139	66	8
за племенной скот	5 400								
за технику	2 280	2 009	1 433	854	276	2	0	0	0
за семена	1 911	1 665	525	903	903	903	903	903	903
за продуктивность коров			548	635	701	810	810	900	900

Общественная значимость и полезность проекта заключается в сохранении сельскохозяйственного производства, рабочих мест, внедрении новых технологий производства продукции.

Планируется доведение площадей сельскохозяйственных угодий до 3580 га против 2015 га на начало проекта, увеличение поголовья КРС с 87 до 1546 голов, что послужит условием обеспечения перерабатывающих предприятий Республики сырьем для производства и соответственно обеспечения населения продуктами питания.

Проект является общественно значимым и с точки зрения реализации приоритетного национального проекта «Развитие АПК», поскольку в рамках предлагаемого плана развития хозяйства планируется увеличение производства молока и мяса.



Саватников А.В.



Николаев В.И.



Васильева М.В.

КАДРЫ ЗАО-ООО «ПИНЕР»

Реконструкция и модернизация животноводческих ферм, закупка племенного скота и современных технических средств производства и внедрение прогрессивных технологий в ЗАО-ООО «Пинер» на основе разработанного бизнес-плана стало главным делом в жизни Юрия Петровича Сергеева, генерального директора ООО «Пинер».



Родился он 19 августа 1968 года в с. Шибьлги. Вырос и воспитывался в отцовском доме. В 1983 году окончил восемь классов Шибьлгинской средней школы, в 1986 — Чебоксарский экономико-технологический техникум. Техник-технолог.

Отслужив в 1988 году Советскую Армию, некоторое время работал инспектором-ревизором в организациях, трудился в колхозах им. Кирова, «Правда», СХПК «Труд», занимался предпринимательской деятельностью, был одним из учредителей в феврале 2002 года ЗАО «Пинер», с 2 апреля 2003 года по 19

сентября 2005 года — заместитель генерального директора, с 19 октября 2005 года — генеральный директор ЗАО-ООО «Пинер».



Кисельков Алексей Николаевич
заместитель
ген. директора

Генеральный директор ведет общее руководство деятельностью предприятия и несет ответственность за деятельность всего предприятия. Распределение обязанностей между членами руководящего состава определены и закреплены должностными обязанностями и трудовыми договорами.

Заместителем генерального директора, финансовым директором работает Кисельков Алексей Николаевич. Родился он 28 апреля 1975 года в г. Чебоксары. В 1993 году окончил Чебоксарский экономико-технологический техникум. Бухгалтер-финансист.



Главным агрономом трудится Козырев Ион Ионович. Родился он 31 июля 1953 года в д. Шуля-Мучаш Советского района Марийской АССР.

Окончил Марийский государственный университет. Ион Ионович заслуженный агроном Марийской АССР.

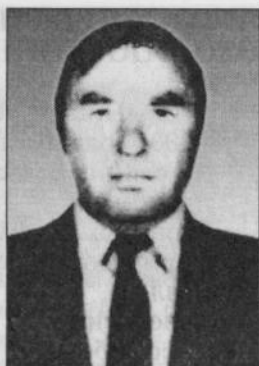

Главный инженер-механик Жураев Святослав Михайлович. Родился 4 марта 1966 года в д. Передние Яндоуши Канашского района. Отслужив в Советской Армии, в 1983—2003 гг. работал трактористом-машинистом в совхозе «Яндоушский» Канашского района, в 2003—2005 гг. трудился в Канашском дорожно-коммунальном сервисе, с 17 марта 2005 года — трактористом, с 10 ноября 2005 г. — механиком ЗАО «Пинер».

Бухгалтером-кассиром с июня 2007 года работает Пигальцева Луиза Геньевна. Родилась она в с. Шибьлги Канашского района 21 сентября 1954 года.

Зав. зерновым складом трудится с августа 2003 года Анянueva Екатерина Родионовна. Родилась она в д. Н. Пинеры. В хозяйстве с февраля 2001 года: трудилась дояркой на МТФ, инспектором в отделе кадров, обучается без отрыва от производства в совхозе-техникуме.



Данилова
Людмила Александровна



Пигальцева
Луиза Геньевна



Трофимов Р.Я.

МОДЕРНИЗАЦИЯ ПРОИЗВОДСТВА ЗАО-ООО «ПИНЕР» НА ОСНОВЕ БИЗНЕС-ПЛАНА

ЗАО «Пинер», правопреемник колхоза «Радуга», на 1 января 2005 года имело: 870 га посевной площади.

13 единиц сельскохозяйственной техники, в том числе:

тракторов	— 5
зерновых комбайнов	— 2
кормоуборочный комбайн	— 1
сеялки	— 3
сенокосилка	— 1
пресс-сборщик	— 1.

Техника на практике испытанная, надежная, но изрядно изношенная (старая), требующая к себе большого внимания.

Исходя из финансовых возможностей, планировалось приобретение техники, соответствующей требованиям для внедрения ресурсосберегающей технологии в системе земледелия и животноводства:

в 2006 году — посевные агрегаты «Обь 4-3 Т»

в 2007 году — зерноуборочные комбайны «Дон-1500»,

в 2008 году — доильную установку «Подмосковье» УДМ-200.

Но жизнь внесла свои коррективы. Осенью 2005 года в ЗАО «Пинер» озимые засеяли на 900 га с применением посевных агрегатов «Об 4-3 Т» способом прямого посева, без предварительной обработки почвы плугом. Тогда посевной агрегат «Обь 4-3 Т» выполнял одновременно четыре операции: разрыхлял почву, заделывал семена в почву, удобрял и очищал пашню от сорняка.





Уборку зерновых произвели двумя комбайнами «Нива» и импортным комбайном «Медион-310»



Весной 2006 года полевые работы проводились на 1500 га, в том числе с подготовкой предпосевной почвы дисковой бороной ВДТ-7 и посев произвели с применением агрегатов «КТС-2,1 Омичка», «Кормилец»:

ячмень на площади	— 380 га,
яровая пшеница	— 200 га,
горох, бобовые	— 230 га,
овес	— 80 га.

Переняв опыт работы передовых хозяйств страны и исходя из финансовых возможностей, в 2007 году ЗАО «Пинер» приобрел сельскохозяйственную технику импортного производства, чтобы полнее внедрить ресурсосберегающую технологию как в растениеводстве, так и в животноводстве:

трактор «Атлес 946»,
зерноуборочный комбайн «Мега-360»,
зерновую жатку 7,5 м,
транспортную тележку для жатки,
валкообразователь типа «Лайнер 1550 Твин Профиль»,
ворошилку «Вольто 770»,



косилку дискового типа «Диско 3050 ТС Плюс»,
полунавесную ротационную борону «Рубин 9/600 КиА»,
полунавесной оборотный плуг «Евро Диамант 10 7+1»,
опрыскиватель прицепной со штангой 24 м,
механическую сеялку «Амазоне-Ферке»,
пресс-подборщик «Роллант 240»,
кормосмеситель-кормораздатчик,
компактную установку для производства растительного
масла на сумму 32 748 963 руб. 80 коп.

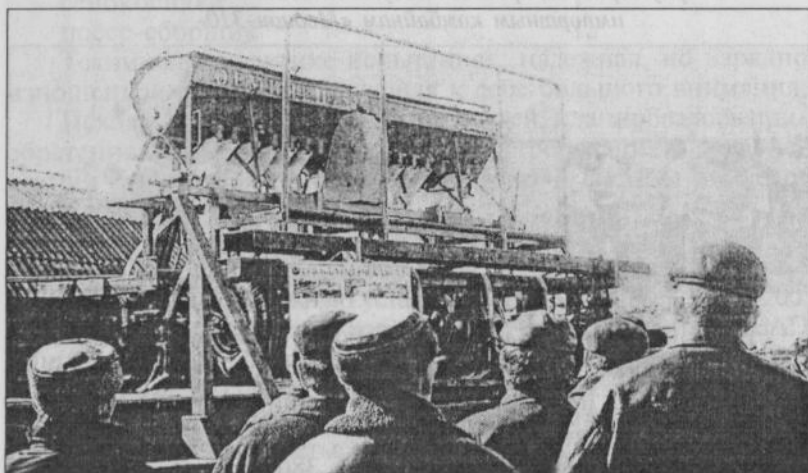

Посевной агрегат «Кормилец» смастерили Батыревские умельцы



*Механизатор-комбайнер Святослав Михайлович Журав
за штурвалом комбайна*



Работа ЗАО-ООО «Пинер» в растениеводстве в 2008 году отражена в показателях работы земледельцев в газете «Канашен» №№ 18-19 от 13.02.09 г. В 2008 г. ЗАО-ООО «Пинер» впервые собрало 70 т рапса для производства растительного масла.



На рапсовом поле глава райадминистрации Софронов В.В., генеральный директор ООО «Пинер» Сергеев Ю.П., министр сельского хозяйства Чувашской Республики Игнатьев М.В.

Районти сәр ёсченёсен 2008 сүлжи ёсёсен катартавё

ХУСАЛАХСЕМ	Пёрчләнн тата пәрса ышши куптурасем				Кәрән тулз		Кәрән ыраш		Сурән тулз		Сәр урми					
	Пустар-са мнё лантз (ра)	Патёмө туса мнё (а)		тузакнлх		лантзё (ра)	Пётём-не пустар-са мнё	тузак-палё	лантзё (ра)	Пётём-не пустар-са мнё	тузак-палё	лантзё (ра)				
		бузар шучёне	бузар шучёне	бузар шучёне	бузар шучёне											
«Путь Ленина» ЯХПК	525	13409	12691	25,5	24,2	162	3893	24	—	158	3539	22,4	35	7424	212,2	
«Центль» колхоз	60	1001	906	16,7	15,1	—	—	—	—	—	—	—	—	—	—	
«Центль» ООО	705	15978	14382	22,7	20,4	393	7099	16,1	—	112	3326	29,7	15	2415	161,0	
«Милшерская» АФ ООО	286	8288	8040	28,0	27,2	100	2716	20,2	—	15	407	27,1	—	—	—	
«Волга» ООО	162	2450	2350	15,1	14,5	65	650	10	—	—	—	—	2	400	200,0	
«Восна» ООО	127	2500	2450	19,7	19,3	27	485	18	—	13	140	10,8	—	—	—	
«Вичинов» ООО	200	4666	4410	23,3	22,1	40	650	16,3	—	10	160	16,0	—	—	—	
«Волгар» АФ ООО	60	1550	1462	31,0	29,2	—	—	—	—	—	—	—	—	—	—	
«Волгар» ЯХПК	300	6534	6181	21,8	20,6	75	1166	15,5	20	28	501	17,9	14	1306	93,3	
«Пилер» ООО	1350	43970	42094	32,3	31,2	460	14952	31,2	220	30,3	25	785	30,2	—	—	
Крупская кч. ЯХПК	60	1242	1218	20,7	20,3	—	—	—	—	10	203	20,3	2	164	82,0	
«Вперед» ЯХПК	600	9600	9000	16,0	15,0	150	2250	15	—	10	50	750	20,0	200	100,0	
«Урочи» ЯХПК	574	13420	12733	23,4	22,2	169	3317	19,6	—	54	941	17,4	33	3980	120,0	
«Каша» ЯХПК	387	7740	7059	20,0	18,2	120	1803	15	100	19,5	17	335	19,7	10	74,0	
«Восход» ООО	228	2449	2251	10,7	9,9	16	178	11,1	—	—	—	—	—	—	—	
«Сестельская» ООО	460	23000	23000	50,0	50,0	—	—	—	—	—	—	—	—	—	—	
«Родина» ЯХПК	500	12234	11920	24,5	23,8	160	4372	27,3	95	2090	110	2401	21,8	40	400	100,0
Куров кч. ЯХПК	805	21305	20408	26,5	25,4	80	960	19,2	80	1757	139	3186	43	8987	208,3	
«Чектар» ООО	225	5998	5686	26,7	25,3	55	1914	22,5	—	25	523	20,9	10	1600	180,0	
«Сестель» ООО	124	2290	2121	18,5	17,1	58	1122	19,3	12	173	9	168	16,8	—	—	
«Слово» ООО	291	4055	3701	13,9	12,7	103	986	9,57	—	79	758	9,6	—	—	—	
«Учель» АХП	550	14300	13860	26,0	25,2	200	5400	27	—	80	1600	20,0	—	—	—	
«Родник» ООО	308	4500	4118	14,6	13,4	130	1629	12,5	18	247	36	720	20,0	6	315	92,5
«Флора-Дизайн» ООО	96	1881	1710	19,6	17,8	—	—	—	—	—	—	—	—	—	—	
«Победит» ООО	586	15110	13780	25,8	23,5	236	5546	23,5	—	85	1508	23,2	—	—	—	
«Мария» ООО	275	6200	5798	22,5	21,1	150	3360	22,4	—	50	1108	22,2	2	300	150,0	
«Сормовский» ООО	241	4950	4800	20,6	19,9	66	1400	21,2	—	95	1820	19,2	—	—	—	
«Каша» АФ ООО	283	3849	3608	13,6	12,7	—	—	—	—	83	926	11,2	—	—	—	
«Звраз» ООО	210	1495	1355	7,1	6,5	50	454	9,08	50	308	25	154	6,2	—	—	
«Дружба» ООО	65	695	650	10,7	10,0	—	—	—	—	100	1190	11,9	—	—	—	
«Агат» ООО	330	7100	6350	21,5	19,4	125	2650	21,2	—	—	—	—	—	—	—	
«Слова маргофелю» ООО	67	1860	1901	29,6	28,4	—	—	—	—	—	—	—	—	—	—	
Канцшри чх-нлн фабрик	22	288	286	13,1	13,1	22	286	13,1	—	—	—	—	—	—	—	
«Маля» ООО	89	1365	1228	15,3	13,8	—	—	—	—	—	—	—	—	—	—	
«Атлант» ООО	—	—	—	—	—	—	—	—	—	—	—	—	—	—	—	
ЯХПКсем лётиле	11151	267102	253561	24,0	22,7	3232	69240	21,4	585	13666	1990	51776	26,0	309	50105	203,5
Формер хузалёсем	1319	28034	27683	22,0	21,0	334	6060	18,2	50	790	213	3532	16,6	115	11334	162,2
Районлеме:	12470	296136	281244	23,7	22,6	3566	75330	21,1	645	14456	2203	55308	25,1	424	61438	144,9



МОДЕРНИЗАЦИЯ ФЕРМ

Доставшиеся от колхоза «Радуга» беспородные коровы были малопродуктивными. Прежде, чем завести породистых коров, пришлось все имеющееся поголовье в количестве 43 головы, отправить на бойню и заняться модернизацией животноводческих ферм.

В Новых Пинерах в 2006—2007 гг. велись ремонтные работы в бывшей свиноводческой ферме и коровнике. Свиноферму переоборудовали под коровник: снаружи обложили красным кирпичом, крышу перекрыли досками, затем — шифером. Внутри перестлали полы новыми досками, к стойлам подвели водопровод, установили поилки, импортные доильные аппараты и установки для охлаждения молока и т.д. Отремонтировали двери, остеклили рамы на окнах.

После завершения ремонтных работ бывшее здание свинофермы превратилось в модернизированное здание коровника на 120 голов. А здание коровника — в бычатник-телятник.

Весной 2007 года молодых коров молочной породы весом 500 кг и более привезли в количестве 70 голов из сельхозпредприятия «Адыгеевский» Кировской области и разместили в модернизированную молочнотоварную ферму.



*Амунов Артемий
Станиславович
Заведующий фермой.
Обучается без отрыва
от производства в
ЧГСХА (г. Чебоксары)*



*Кириллов
Фирс Кириллович,
водитель*



*Никифорова
Алина Владимировна,
окончила Чебоксарский экономико-
технологический
техникум, инспектор
по драм*

/////// Малта пыракан хуҗалӑхсенче //

Вильӑх-чӑрлӑх отраслӑ шанчӑклӑ аталанать



Вильӑх-чӑрлӑх йышӑ чакса пыни, апат-симӑс продукчӑсенӑ ют патшалӑхран турттарса килни җинчен час-часах илтӑтӑр. Ку җӑнласа та вӑрттӑнлӑх мар. Анчах та ку ӧнӑпе лару-тӑру пирӑн районта җивӑчех мар. 2007 җултипе танлаштарсан пӑлтӑр вильӑхсен йышӑ кӑштах ӗсни те палӑрат. Вильӑхсен йышне хуҗса пырасипе районта «Пинер» пӑрлӑх ӑҗсенӑсем җине тӑрса ӑҗлеҗӑ.

Аҗӑнӑ хуҗалӑхри вильӑх-чӑрлӑх отрасльне Д.Андреев (ӗкӑрчӑкре ферма заведующийӑпе иккӑшӑ) тӑп зоотехник йӑркелесе пырат. Вӑл – җӗлти Вӑрманял каччи. Денис Вӑрнарти ял хуҗалӑх техникумӑнчен вӑренсе тухнӑ. Пӑлтӑр вӑл Белгород облаҗӑнчен 200 пуҗ ӑратлӑ пушмак пӑрусем туянса килнӑчӑ. Хальхи вӑхӑт тӑльне вӑсем пурте пӑруланӑ, 15 литртан кая мар сӑт антараҗӑ.

Хуҗалӑхра паянхи куна 365 пуҗ мӑйра-каллӑ шултра вильӑх, вӑсенчен – 250-шӑ сӑвакан ӧнесем. җӑнӑ Пинерти фермаӑра 67 ӧне тытаҗӑ. Ку фермаӑна нимӑҗсен технологийӑпе килӑшӗллӑн йӑркеленӑ. Ӗне сӑвакан хатӑре Германире туса кӑларнӑ. җак хатӑр вакуум вӑйӑпе ӑҗлет, сунӑ сӑт ятарлӑ фильтр витӑр тасалса тухнӑ хыҗҗӑн холодильника лекет. Унти сивӑннӑ сӑт виҗӑ кун упрансан та пахалӑхне җухатмаҗ. Сивӑтекӑн савӑтпа уҗӑ курнӑ хыҗҗӑн ӧна җыыв ӧшӑтса алпа җума кирлӑ мар, кнопка пусса ятарлӑ хушу панӑ хыҗҗӑн автоматика пур системаӑна та тӑпӑр 40–45 минутран хӑйех тасатса кӑларат. җӑнӑ технологисене пурнӑҗа кӑртни хуҗалӑхра тӑрӑшакансен ӑҗне җӑмӑллатма тата вӑхӑтне перекетлеме пулӑшат. җакна җӑнӑ Пинерти ферма заведующийӑ В.Сергеева та палӑртат.

А.ЯМАНКАС.

"Җӑнаш ӧн" № 36–37 ӑт 27.03.2009 җ.

Показатель удоев молока по фермам Канашского района
(«Канаш ен»)

**Хуҗаләхсенчи сәт-су фермисемне
комплексен тәхәр уйәхри
КАТАРТӘВЕСЕМ**

1-меш колонка – хуҗаләхсем, 2 – фермәсемне комплексем, 3 – фермәсемне комплексен ертүсисем, 4 – әнесен шүчә, 5 – кашни әнерен сәт суса илнә (килограмма)

«Победит» ООО	Катек	В.Васильева	27	3738
«Нектар» ООО	Пратьякасси	В.Павлов	16	3169
Киров яч. ЯХПК	Атнаш	Е.Иванова	125	3046
Киров яч. ЯХПК	Шәхасан	И.Алексеева	140	3045
«Пинер» АХП	Сәнә Пинер	П.Евсеев	73	3004
«Агат» ООО	Сухайкасси	Л.Григорьева	40	2976
Киров яч. ЯХПК	Сәт-су комплексә	В.Тихонова	230	2722
«Путь Ленина» ЯХПК	Вәрампуҗ	В.Зайков	75	2706
«Мотор» ЯХПК	Аслә Мами	Е.Васильева	47	2556
«Хучель» АХП	Хучел	-	60	2365
«Урюм» ЯХПК	Сиккасси	Н.Долгова	190	2304
«Звезда» ООО	Сәнә Шелттем	Д.Михеева	16	2227
«Родник» ЯХПК	Ачча	А.Иванова	25	2188
«Исток» ООО	Пукәртан	-	30	2167
«Канаш» ЯХПК	Сәт-су комплексә	Г.Семенова	183	2144
«Цивиль» ЯХПК	Сәт-су комплексә	Н.Егорова	50	2068
«Восход» ООО	Янкәлч	С.Козлова	49	1944
«Заря» АХП	Авәспүрт Кипеч	-	20	1745
Сәсләл Миши яч. ООО	Малтикас	Ф.Васильева	19	1645
Крупская яч. ЯХПК	Карәклә	Е.Иванова	50	1619
«Рассвет» ЯХПК	Сәнә Ачча	-	14	1563
«Родина» ЯХПК	Икхәмеш Хурамал	-	48	1549
«Новый путь» ООО	Кайри Антавәш	А.Ермолаев	21	1473
«Сормовский» ООО	Шуркасси	Н.Андреева	75	1376

Пур кәтарту та юпа уйәхән 17-мешә тәлне

КАМАН ВИТРИ ТУЛЛИРЕХ

Хуҗаләхсем	Выйәхсен шүчә		Пәтәмпе сәт сунә (кг)	Пәр әне пусне	
	2007 султа	2006 султа		Кәҗал	Пәлтәр
«Путь Ленина» ЯХПК	70	75	385	5,5	4,7
«Цивиль» ООО	50	50	210	4,2	5,4
«Нектар» ООО	16	0	130	8,1	-
«Янишево» ООО	8	8	68	8,5	10,0
«Мотор» ЯХПК	47	57	185	3,9	4,2
«Пинер» АХП	71	70	706	9,9	10,6
Крупская яч. ЯХПК	50	144	403	8,1	4,4
«Урюм» ЯХПК	190	190	1009	5,3	6,8
«Канаш» ЯХПК	183	230	1252	6,8	7,3
«Восход» ООО	49	58	355	7,2	4,8
«Исток» ООО	30	40	112	3,7	2,4
«Родина» ЯХПК	48	63	240	5,0	3,8
Киров яч. ЯХПК	490	495	3693	7,5	7,9
«Сәсләль» ООО	19	32	113	5,9	4,8
«Хучель» АХП	60	75	435	7,3	5,5
«Родник» ООО	25	34	192	7,7	5,3
«Победит» ООО	27	23	170	6,3	5,7
«Сормовский» ООО	75	80	300	4,0	4,6
«Заря» ООО	20	20	142	7,1	5,5
«Новый путь» ООО	21	26	170	8,1	6,3
«Агат» ООО	40	52	300	7,5	5,8
РАЙОНӘПЕ	1589	1879	10570	6,7	6,4

После завершения ремонтных работ, установления до-
льной аппаратуры и холодильной установки молодых коров
в количестве 200 голов в Шигалинскую ферму завезли из
Пензинской области.

Из показателей удоя молока в хозяйствах Канашского района

Пур катарту та аван уйăхĕн 4-мĕшĕ тĕлне					
КАМАН ВИТРИ ТУЛЛИРЕХ					
Хушăлăхсем	Вывьăхсен шучĕ		Пĕтĕмпе сĕт сунă (кг)	Пĕр ĕне пуçне	
	2007 сунта	2006 сунта		Кăçал	Пĕлтĕр
«Путь Ленина» ЯХПК	70	75	652	9,3	10,4
«Цивиль» ЯХПК	50	50	330	6,6	10,7
«Нектар» ООО	16	0	176	11,0	-
«Янишево» ООО	8	18	68	8,5	8,3
«Мотор» ЯХПК	47	57	396	8,4	7,5
«Пинер» АХП	76	71	800	10,5	13,4
Крупская яч. ЯХПК	50	144	740	14,8	4,7
«Урюм» ЯХПК	190	190	1602	8,4	9,6
«Канаш» ЯХПК	183	230	1380	7,5	8,9
«Восход» ООО	49	58	382	7,8	10,6
«Исток» ООО	30	40	245	8,2	6,5
«Родина» ЯХПК	48	68	395	8,2	5,9
Киров яч. ЯХПК	490	495	4380	8,9	9,0
Сеслĕл Мишши яч. ЯХПК	20	33	155	7,8	6,0
«Хучель» АХП	60	80	550	9,2	7,8
«Родник» ООО	25	34	280	11,2	7,4
«Рассвет» ООО	15	15	84	5,6	11,3
«Победит» ООО	27	23	290	10,7	11,4
«Звезда» ООО	15	19	120	8,0	7,7
«Сормовский» ООО	75	80	400	5,3	6,4
«Заря» АХП	20	21	142	7,1	6,5
«Новый Путь» ООО	21	26	186	8,9	7,9
«Агат» ООО	44	52	400	9,1	8,7
РАЙОНĒПЕ:	1629	1879	14153	8,7	8,5

«Канаш ен» от 8.09.2007 г.

Пур катарту та пуш уйăхĕн 2-мĕшĕ тĕлне					
КАМАН ВИТРИ ТУЛЛИРЕХ					
Хушăлăхсем	Вывьăхсен шучĕ		Пĕтĕмпе сĕт сунă (кг)	Пĕр ĕне пуçне	
	2009 сунта	2008 сунта		Кăçал	Пĕлтĕр
«Путь Ленина» ЯХПК	72	72	488	6,8	5,8
«Цивиль» ООО	35	35	432	12,3	9,9
«Нектар» ООО	18	16	180	10,0	13,5
«Янишево» ООО	8	8	50	6,3	12,8
«Мотор» ЯХПК	41	47	395	9,6	10,3
«Пинер» ООО	270	70	2540	9,4	10,1
Крупская яч. ЯХПК	10	50	95	9,5	8,3
«Урюм» ЯХПК	190	190	1127	5,9	5,8
«Канаш» ЯХПК	162	172	630	3,9	5,6
«Восход» ООО	46	49	395	8,6	8,2
«Исток» ООО	30	30	143	4,8	7,4
«Родина» ООО	50	50	260	5,2	7,4
Киров яч. ЯХПК	450	500	5328	11,8	9,3
«Хучель» АХП	50	60	590	11,8	8,5
«Родник» ООО	25	25	340	13,8	9,0
«Победит» ООО	27	26	220	8,1	14,4
«Сормовский» ООО	70	75	435	6,2	4,2
«Заря» ООО	20	20	90	4,5	4,6
«Агат» ООО	20	40	200	10,0	8,3
РАЙОНĒПЕ:	1594	1535	13938	8,7	7,9

«Канаш ен» №26 от 4.03.2009 г.



РЕОРГАНИЗАЦИЯ КОЛХОЗА ИМ. КИРОВА В СЕЛЬСКОХОЗЯЙСТВЕННЫЙ ПРОИЗВОДСТВЕННЫЙ КООПЕРАТИВ ИМ. КИРОВА (СХПК им. Кирова)

В соответствии с Законом РСФСР о предприятиях и предпринимательской деятельности, решением общего собрания тружеников колхоза им. Кирова Канашского района Чувашской Республики колхоз переименовали в сельскохозяйственный производственный кооператив им. Кирова коллективно-долевой формой собственности на землю.

На общем собрании членов СХПК приняли Устав сельскохозяйственного производственного кооператива им. Кирова.

Устав СХПК им. Кирова зарегистрировали Постановлением главы Канашской районной администрации за № 116/8 20 ноября 1992 года.



Центральная усадьба СХПК им. Кирова

Возглавляет сельскохозяйственный производственный кооператив (СХПК) им. Кирова с ноября 1992 года Андреев Николай Степанович. За период его работы председателем хозяйство достигло больших успехов, результатов в повышении эффективности производства по росту урожайности сельскохозяйственных культур (зерна, картофеля, овощей) и продуктивности животноводства (молока, мяса, КРС).

С февраля 1987 года заместителем председателя хозяйства им. Кирова работает Александров Юрий Иванович. Хорошо владея экономикой развития хозяйства, умело организует работу подсобных цехов: мельницы, пилорамы, столярки, строительных бригад, проводит своевременные ремонтные и строительные работы в животноводческих зданиях, осуществляет контроль за выполнением мероприятий по борьбе эрозией почв, ведет работу по охране природы.



Андреев Николай Степанович родился в 1945 году в д. Чиршкасы Цивильского района Чувашской Республики. Инженер-механик, в 1964 году окончил отделение механизации Цивильского сельскохозяйственного техникума, в 1985 году — факультет механизации сельского хозяйства Чувашского сельскохозяйственного института.

Трудовая биография началась в 1964 году: работал механиком в Канаишском районном отделении «Сельхозтехника». Отслужив в 1964–1967 гг. в Советской Армии, с ноября 1967 по ноябрь 1980 гг. работал ст. инженером на комплектовке, инженер-конструктором, ст. инженер-контролером, заместителем управляющего по производству Канаишской райсельхозтехники, управляющим спецотделения «Сельхозтехника», председателем Канаишского межрайонного объединения по агрономическому обслуживанию. С ноября 1980 года возглавляет колхоз им. Кирова.

Активно участвует в общественной жизни: добросовестно выполняет обязанности председателя совета АПК «Колос», депутата Шихазанского сельского и Канаишского районного Советов народных депутатов, депутата Верховного Совета Чувашской АССР в 1990–1994 гг.

За достигнутые успехи в работе удостоился награждения: юбилейной медалью «За доблестный труд. В ознаменование 100-летия со дня рождения В.И. Ленина» в 1970 г., медалью ВДНХ СССР в 1983 г., серебряной медалью ВДНХ СССР «За достигнутые успехи в развитии народного хозяйства СССР» в 1989 г., Почетной грамотой Президиума Верховного Совета РСФСР в 1970 г. В 1985 г. присвоено почетное звание «Заслуженный работник сельского хозяйства Чувашской АССР». За достигнутые успехи в работе, в организации внедрения в производстве осуществления противоэрозионных работ в 1989 г. награжден серебряной медалью ВДНХ СССР.

По итогам социально-экономического развития I полугодия 2004 г. среди сельскохозяйственных предприятий района СХПК им. Кирова награжден в августе 2004 г. Дипломом I степени администрации Канаишского района.

За эффективное ведение сельскохозяйственного производства в кооперативе им. Кирова в ноябре 2004 г. награжден Дипломом Президента Чувашской Республики.

В июле 2006 г. награжден медалью ордена «За заслуги перед Чувашской Республикой».



КАДРЫ – ЗОЛОТОЙ ФОНД ХОЗЯЙСТВА

С 2002 года хозяйство начало испытывать трудности нехватки кадров механизаторов, работников полеводства и животноводства. Жизнь заставляет механизировать трудоемкие процессы как в растениеводстве, так и в животноводстве. Тем более возрастает роль, значение и место квалифицированных кадров.

В хозяйстве принимаются меры по обеспечению квалифицированными кадрами, по их воспитанию – добросовестного отношения к труду, укреплению трудовой и производственной дисциплины.

В работе хозяйства принимают участие постоянно трудоспособные – 273, временные, сезонные работники – 404, всего – 677 человек.

На всех структурных подразделениях и в аппарате управления работают квалифицированные специалисты. В цехах растениеводства, животноводства, механизации и в других участках руководят главные специалисты, которые имеют высокую квалификацию, и специалист I категории.

Специалисты I категории:

Андреев Николай Степанович	– председатель,
Милюков Всеволод Иванович	– гл. инженер,
Яковлева Эльза Аркадьевна	– гл. агроном,
Маслова Мария Михайловна	– гл. зоотехник,
Курсова Альбина Николаевна	– гл. бухгалтер,
Александров Юрий Иванович	– зам. председателя,
Гусев Юрий Алексеевич	– энергетик,
Алексеева Татьяна Геннадьевна	– ветврач.

Специалисты II категории:

Тихонова Валентина Николаевна – зав. молочным комплексом.

Алексеева Ираида Валерьевна – зав. Шихазанской фермой.

На машинно-тракторном и автопарке трудятся всего работников 58 человек. Из них:

– трактористами-машинистами	– 36 чел.,
– водителями автомашин	– 15 чел.,
– работниками разной специальности	– 7 чел.



Из квалифицированных работников имеют квалификацию I класса — 19 чел, II класса — 17 чел.

В животноводстве работают 91 человек. Из них:

— операторами машинного доения — 18 чел.

— по уходу за животными (скотники-пастухи, телятницы, конюхи и работники по разным работам) — 73 чел.

В бригадах разнорабочих — 42 чел.

В строительстве трудится — 14 чел.

Заслуженных и почетных работников хозяйства и Чувашской Республики — 22 человек. Из них заслуженные работники сельского хозяйства и заслуженные (работники) механизаторы всего 10 человек:

Егоров Николай Егорович — механизатор,

Васильев Александр Васильевич — пом. по технике,

Милоков Всеволод Иванович — гл. инженер,

Сергеев Юрий Евгеньевич — механизатор,

Николаев Василий Николаевич — механизатор,

Микушин Валерий Андрианович — механизатор,

Козлова Ираида Георгиевна — доярка,

Ефимова Лидия Ананьевна — доярка,

Филиппов Павел Филиппович — агроном.

Заслуженные и почетные работники хозяйства:

Герасимова Агафия Герасимовна — пенсионерка,

Никифорова Мина Михайловна — пенсионерка,

Константинова Александра Ивановна — пенсионерка,

Волков Герман Павлович — пенсионер,

Чернова Нина Ивановна — свиарка-пенсионерка,

Данилов Арсентий Иванович — пенсионер,

Александрова Александра Александровна — пенсионерка,

Денисова Варвара Денисовна — пенсионерка,

Александров Юрий Иванович — зам. председателя,

Николаева Елизавета Николаевна — пенсионерка,

Филиппова Марфа Филипповна — пенсионерка,

Петров Иван Петрович — пенсионер.



Передовики производства награждены Почетной грамотой: Канашской райадминистрации, Министерства сельского хозяйства, Почетной грамотой хозяйства. Поощряются ценными подарками.

Премируются денежной премией:
— по итогам года животноводы ферм, молочного комплекса,
— по итогам техосмотра бригады механизаторов и коллектив водителей хозяйства.

На общих собраниях членов коллектива и уполномоченных рассматриваются вопросы:

- прием в члены кооператива и исключения из членов;
- переводы в ассоциированные члены;
- итоги работы хозяйства;
- отчеты наблюдательного совета;
- отчеты правления, специалистов;
- рассмотрение и утверждение рабочих планов на период весенних и осенних работ, ремонта сельскохозяйственной техники;
- рассмотрение актов, заявлений.

На заседаниях правления рассматриваются вопросы:

- по животноводству (по месяцам, кварталам, годовые итоговые данные);
- ремонта сельскохозяйственной техники;
- аттестация механизаторов, водителей, животноводов;
- проведения сева;
- уборки зерновых, кормовых, пропашных и других культур;
- рассматриваются акты и заявления;
- о проходах на пенсию: по возрасту, по инвалидности;
- по вопросам перерасчета пенсии членам кооператива;
- по вопросам назначения пенсии по потере кормильца.



БУХГАЛТЕРСКАЯ СЛУЖБА СХПК

Ответственность за организацию бухгалтерского учета на предприятии несет руководитель. В его должностные обязанности входит создание необходимых условий для правильной постановки учета.

Для ведения бухгалтерского учета и отчетности в кооперативе введена бухгалтерская служба как структурное подразделение, возглавляемое главным бухгалтером. В состав бухгалтерской службы входит:

- экономист,
- ст. бухгалтер,
- бухгалтер по цеху животноводства,
- бухгалтер по цеху механизации,
- бухгалтер по заработной плате и расчетов по удержаниям,
- бухгалтер по учету материальных ценностей,
- кассир-бухгалтер.

Структура бухгалтерской службы и организации ее работы должны обеспечивать выполнение поставленных задач в минимальные сроки и с высоким качеством.

Основными задачами бухгалтерского учета являются:

— формирование полной и достоверной информации о деятельности предприятия и его имущественном положении, необходимой внутренним, а также внешним пользователям бухгалтерской отчетности:

— обеспечение информацией, необходимой внутренним и внешним пользователям бухгалтерской отчетности для контроля соблюдения законодательства Российской Федерации при осуществлении предприятием хозяйственных операций и их целесообразностью, наличием и движением имущества и обязательств, использованием материальных, трудовых и финансовых ресурсов в соответствии с утвержденными нормами, нормативами и сметами;

— предотвращение отрицательных результатов хозяйственной деятельности предприятия и выявление внутрихозяйственных резервов обеспечения ее финансовой устойчивости.

В организации бухгалтерского учета и отчетности бухгалтерская служба руководствуется «Положением о службе бух-



галтерского учета», «Положением по учетной политике СХПК им. Кирова» и «Должностными инструкциями работников службы бухгалтерского учета», разработанными главным бухгалтером, утвержденными руководителем.

Работники бухгалтерской службы обязаны обеспечивать контроль и отражение на счетах бухгалтерского учета всех хозяйственных операций, предоставление бухгалтерской и статистической отчетности, предоставление деклараций в налоговые органы и расчетов во внебюджетные фонды, участвует совместно с другими службами в анализе финансово-хозяйственной деятельности по данным бухгалтерского учета и отчетности с целью выявления и мобилизации внутренних резервов.

Вряд ли кто из наших читателей не согласится с известным изречением «Кадры решают все». В самом деле эффективность в любой сфере деятельности в решающей степени зависит от квалификации персонала, его умения и стремления продуктивно работать. При этом выясняется, что в агропромышленной сфере человеческий фактор играет роль, возможно, даже большую, чем в других отраслях экономики. Поэтому для успешной работы кооператива правильный подбор и расстановка кадров чрезвычайно важны. В этой связи работники бухгалтерской службы проходят переподготовку и повышение квалификации в республиканской сельскохозяйственной академии, обучаются на курсах секретарей-операторов персональных ЭВМ. Организована работа со студентами сельскохозяйственной академии, обучающимися по специальности «Бухгалтерский учет, анализ и аудит», который сводится к тому, что на этапе прохождения практики проводятся оценочные мероприятия с целью определения их интеллектуального и профессионального потенциала. И если существуют возможности привлечения высококвалифицированных специалистов в больших городах, то в деревнях осуществить это в силу дефицита подготовленных кадров бывает довольно непросто. Кадровая политика работников учета нацелена на то, чтобы не только осуществить необходимый отбор специалистов, но и закрепить их в нашей системе на продолжительный период времени. Это, в свою очередь,

предполагает создание для работников привлекательных условий, в том числе компьютеризация рабочего места. Кооператив, безусловно, будет способствовать и формированию условий в части дальнейшего профессионального развития, которое может стать основой карьерного роста. Невозможно в этой связи переоценить важность своевременного замещения должностей. В настоящее время работники бухгалтерии замещают друг друга. Выходят на поля и бывают на фермах, расширяя круг служебных обязанностей, исполняют обязанности главного бухгалтера в необходимости к замещению.

Бухгалтерский аппарат — это группа людей, проявляющая целеустремленность и высокую ответственность, активность не только в овладении новыми знаниями, умениями и навыками, необходимыми для учетной работы, но и организации отдыха работников подразделений кооператива. Они активно участвуют в спортивных, культурно-развлекательных мероприятиях, проводимых в кооперативе, содействуя чувству сопричастности к общему делу. И на беговой дорожке самыми быстрыми оказалась команда бухгалтеров, и в волейболе не было равных.



Бухгалтера СХПК им. Кирова: Иванова С.И., Петрова Л.М., Никитина Л.И., Курсова А.Н., Тимофеева Е.А., Константинова И.И.

Курсова Альбина Николаевна.

Родилась 16.10.1957 г. в д. Атнашево.

Окончила Чебоксарский кооперативный техникум, Чувашский институт АПК.

Работала бухгалтером-инвентаризатором Малоаяушского сельпо Вурнарского района (12.08.77—16.06.78 гг.).
Бухгалтером по материальному учету Вурнарского райкомбината (17.07.1978—9.05.1979 гг.), бухгалтером Вурнарского МХК «Колос» (22.05.1979—06.1982 гг.), старшим бухгалтером по учету предметов проката Чебоксарского горбыткомбината (18.08.1982—14.02.1985 гг.), заместителем гл. бухгалтера колхоза им. Кирова (16.02.1985—12.12.1987, главным бухгалтером колхоза им. Кирова с 12.12.1987 г., с 1992 г. — главным бухгалтером СХПК им. Кирова.

Альбина Николаевна принимает активное участие во всех мероприятиях хозяйства, проводимых в Республике, в стране.

В 1999 г. участвовала на 2-м съезде бухгалтеров-аудиторов РФ, в ноябре 2004 г. — на Республиканском конкурсе «Женщина директор года» и получила Свидетельство участницы. В том же году — на Международном форуме бухгалтеров-аудиторов в Государственном Кремлевском дворце награждена Почетным Знаком «Отличник российской системы бухгалтерского учета—2004 г.».

За добросовестную и безупречную работу награждена:

- по итогам 1994 г. — денежной премией (17.10.1995 г.)
- ценным подарком СХПК им. Кирова (18.11.1998 г.)
- Почетной грамотой администрации Канашского р-на (17.10.2002 г.).
- объявлена благодарность (24.09.2005 г.).



Иванова Светлана Ивановна.

Родилась в д. Новые Бюргенеры 6 февраля 1966 года. Окончила Судиславское СПТУ, бухгалтерское отделение Буйского сельскохозяйственного техникума, курсы секретарей-операторов персонального ЭВМ в Канашском филиале ЧГУ им. И.Н. Ульянова.

С 1988 года работает в СХПК им. Кирова бухгалтером по растениеводству и кассиром.





Петрова (Михайлова) Людмила Павловна.

Родилась в д. Атнашево 31 января 1959 года. Окончила Атнашевскую восьмилетнюю школу, Цивильский совхозтехникум. Работала в Батыревском совхозе, на Канайском заводе электропрогрузчиков, на Канайском заводе пластмассовых и лакокрасочных изделий.

С 1983 года работает бухгалтером в колхозе им. Кирова, с 1992 года — в СХПК им. Кирова.



Петрова (Тихонова) Людмила Михайловна.

Родилась 10 июля 1965 года в д. Сеспель. Окончила Юрьев-Польское сельскохозяйственное училище, Владимирский сельскохозяйственный техникум по специальности «Бухгалтерский учет», курсы секретарей-операторов персональных ЭВМ в Канайском филиале ЧГУ им. И.Н. Ульянова, курсы профессиональной подготовки по программе «Бухгалтерский учет и аудит» в Чувашском институте переподготовки кадров и специалистов.

С октября 1983 года работает в колхозе им. Кирова бухгалтером по тракторному парку.

В апреле 2008 года правление СХПК им. Кирова по итогам года присвоило Людмиле Михайловне звание «Лучший специалист среднего звена» и наградило денежной премией.



Александрова (Тимофеева) Елена Аркадьевна.

Родилась в д. Атнашево в 1957 году. Окончила Атнашевскую восьмилетнюю, Ухманскую среднюю школы, Чувашскую Республиканскую школу бухгалтеров по специальности «Бухгалтер строительных организаций». С 1978 года работает бухгалтером, экономистом в колхозе им. Кирова. В 2000, 2006, 2007, 2008 гг. награждена ценным подарком, Почетной грамотой.



Пикитина Л.И. принимает отчеты у заведующих ферм
Ивановой Е.И. и Алексеевой И.В.

Родилась 4 мая 1968 года в д. Атнашево. Окончила Алатырский совхоз-техникум по специальности «Бухгалтерский учет в сельскохозяйственном производстве», курсы секретарей-операторов персональных ЭВМ в Канашском филиале ЧГУ им. И.Н. Ульянова, курсы профессиональной подготовки по программе «Бухгалтерский учет и аудит» в Чувашском институте переподготовки кадров и специалистов АПК по программе «Бухгалтерский учет и аудит». С 1987 г. работает в колхозе им. Кирова бухгалтером расчетного стола, затем — бухгалтером материального стола, бухгалтером животноводства. Трудолюбивая, безотказная, член профкома, активная участница общественной жизни коллектива.

По итогам 2004 года правление присвоило Любови Ивановне звание «Лучший специалист среднего звена» и наградило ценным подарком.

Константинова Наталья Ивановна.

Родилась в 1973 году в д. Атнашево.

Окончила Чебоксарский экономико-технологический техникум по специальности «Бухгалтерский учет, контроль и анализ хозяйственной деятельности», курсы секретарей-операторов персональных ЭВМ в Канашском филиале ЧГУ им. И.Н. Ульянова.

В 1992—2002 гг. работала бухгалтером по животноводству в колхозе им. Ленина, с августа 2002 года трудится в СХПК им. Кирова бухгалтером по механизации.

По итогам 2006 года за хорошую работу правление премировало Наталью Ивановну денежной премией.



Инженер по сбыту

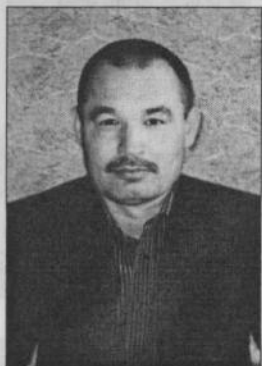

Владимиров Герман Георгиевич.

Родился 3 сентября 1964 года в с. Шибьльги Канашиского района. Окончил Шибьльгинскую среднюю школу (1981 г.), Канашиское СПТУ-1 по специальности «Машинист-экскаваторщик» (1982 г.), Канашискую школу ДОСААФ (1982 г.), зоотехнический факультет Чувашской сельскохозяйственной академии (2007 г.).

В 2007 г. выучился на менеджера в институте по повышению квалификации АПК.

В 1983—1985 гг. служил в рядах Советской Армии.

С 1982 года работает:

экскаваторщиком в Шихазанском ПМК «Чувашсельхозхимия»,

водителем автомашины в Шихазанском СХТ,

«Шихазанагропромснаб» по техническому обеспечению колхозов и совхозов; водителем международных перевозок

В СХПК им. Кирова с 1995 г.:

— водителем автомашины,

— инженером-снабженцем в СХПК с 1995 года, инженером-менеджером с СХПК им. Кирова с 2007 г.

Исполнительный и знающий специалист, планомерно и бесперебойно снабжает хозяйство необходимым оборудованием, материалами и другими материально-техническими средствами. Следит за технически исправным состоянием столовой, общественно-бытовых помещений, оборудованием и инвентарем в соответствии с санитарно-гигиеническими требованиями.

За успехи в работе ежегодно поощряется денежной премией.



Семенов Анатолий Семенович.

Окончил Шибьльгинскую среднюю школу, затем — Цивильский сельскохозяйственный техникум.

Работал инженером-электриком в колхозе им. Кирова, механиком, инженер-электриком, гл. инженером на Канашиском мясокомбинате.

В настоящее время Анатолий Семенович начальник СУ-6.



ОСНОВНЫМИ УСТАВНЫМИ ВИДАМИ ДЕЯТЕЛЬНОСТИ ХОЗЯЙСТВА ЯВЛЯЮТСЯ: ПРОИЗВОДСТВО, ПЕРЕРАБОТКА, ХРАНЕНИЕ И РЕАЛИЗАЦИЯ СЕЛЬСКОХОЗЯЙСТВЕННОЙ ПРОДУКЦИИ И СЫРЬЯ

Земля является основой сельскохозяйственного производства. По СХПК им. Кирова пашни всего в обработке — 2165 га, в том числе аренда через Атнашевскую сельскую администрацию — 230 га, Шихазанскую сельскую школу — 10 га, Атнашевскую школу — 2 га.

Основные направления хозяйства в растениеводстве: повышение плодородия земли, увеличение производства продукции растениеводства, укрепление кормовой базы, внедрение энергосберегающих технологий, снижение затрат на единицу продукции. В настоящее время сельское хозяйство переживает большие трудности: диспаритет цен на энергоресурсы, сельскохозяйственную технику, минеральные удобрения по сравнению с реализуемой продукцией сельского хозяйства.

Учитывая трудности, с целью получения высокого урожая, хозяйство принимает меры по своевременному подъему зяби, проводит в лучшие агротехнические сроки весенне-полевые, уборочные работы. Для повышения плодородия почвы вывозит и вносит органические удобрения. Внесено навоза под урожай: в 2002 г. — 2300 т, 2003 г. — 9680 т, 2004 г. — 730 т, 2005 г. — 5826 т, 2006 г. — 8263 т, 2007 г. — 8296 т, зимой 2008 г. — 3878 т. Проводит известкование, фосфоритование, калиевание. Внесено минеральные удобрения в действующем веществе в 2005 г. — 553 ц, в 2006 г. — 641 ц, учитывая фосфоритование и калиевание.



Посев с использованием широкозахватных агрегатов



С целью обновления пастбищ ежегодно засевают поля многолетними травами (150—200 га). Хозяйство усиленно занимается клеверными парами.



Смотр посевов завершается традиционным обрядом «Чуклени»

В качестве посева используют семена только 1 и 2 классов. В целях сортообновления приобретают элитные семена. В последние годы приобретены элитные сорта яровой пшеницы «Приокская», ячменя «Биос-1», овса «Адамо», «Аргаман», картофеля «Чародей», «Жуковский ранний», «Волжанин».

В хозяйстве высокая плотность скота. Поэтому первейшая задача работников растениеводства — обеспечение кормами общественного скота. Для чего расширяются площади под кукурузу с внесением полной дозы минеральных удобрений. В 2006 году заготовлено: сена — 7789 ц, силоса — 7935 ц, сенажа — 54047 ц, з/фуража по балансу зерна — 11000 ц, зеленой массы на выпас и зеленый корм — 77281 ц.



Раздача зеленой массы коровам на МТФ



За последние 4 года с 2002 по 2006 гг. по итогам проведения весенне-полевых работ хозяйство занимает 1 место по Канашскому району. Валовая продукция по растениеводству в сопоставимых ценах увеличилась в 1,5 раза.

На повышение урожайности и увеличение валовых сборов всех сельскохозяйственных культур, для роста урожайности зерновых, пропашных, овощных и продуктивности животноводства, мероприятия по наиболее рациональному использованию каждого га земли, повышению производительности труда и снижению затрат на единицу продукции направляет свою деятельность агроном СХПК им. Кирова Эльза Аркадьевна Яковлева.

Родилась Эльза Аркадьевна 12 февраля 1952 года в д. Опнеры Цивильского района. В 1972 году окончила Вурнарский совхоз-техникум. С 1974 года трудится в колхозе им. Кирова: агроном-овощевод, экономист по труду, гл. экономист, зам. гл. бухгалтера — ее трудовые ступени в хозяйстве. С 19 апреля 2001 г. работает главным агрономом в СХПК им. Кирова. За добросовестный труд Эльза Аркадьевна неоднократно награждена почетными грамотами, ценными подарками, денежной премией, благодарностями.



Эльза Аркадьевна среди комбайнеров хозяйства. 2007 г.



Зефиров Вячеслав Аркадьевич — бригадир полеводческой бригады,

Петров Николай Петрович — комбайнер,

Иванов Валерий Евгеньевич — пом. комбайнера,

Антонов Владимир Ефремович — комбайнер,

Васильев Владимир Николаевич — пом. комбайнер,

Тимофеев Валерий Витальевич — комбайнер,

Петров Геннадий Николаевич — пом. комбайнера,

Волков Станислав Германович — тракторист-машинист,

Леонтьев Валерий Алексеевич — тракторист-машинист,

Яковлева Эльза Аркадьевна — главный агроном,

Александров Юрий Иванович — зам. председателя.



Зефиров Вячеслав Аркадьевич, бригадир полеводческой бригады. Родился в феврале 1958 года в д. Сиделево. Окончил Канашский ПТУ-2, токарь. Работал токарем в колхозе им. Кирова, в 1978—1983 гг. секретарем комсомольской организации. После окончания Вурнарского совхоз-техникума трудится в СХПК: заведующим МТФ (1985-2005 гг.), главным бригадиром 1-2 бригад с 2006 года.

Исполнительный, аккуратный. Старается работать согласно технологии, своевременно обеспечивать животноводческие фермы кормами.



Зефиров Владимир Вячеславович, агроном СХПК им. Кирова. Родился 15 августа 1983 года в д. Сиделево. Окончил Вурнарский сельскохозяйственный техникум, агроном. С 1983 года трудится в СХПК им. Кирова рядовым колхозником, с сентября 2001 года — помощником бригадира 2-й бригады. С декабря 2002 по январь 2005 года служил в армии.

С марта 2005 года трудится помощником бригадира 2-й бригады (звеньевым второго участка), с 14 апреля 2008 года — агрономом СХПК им. Кирова.



ЖИВОТНОВОДСТВО – ОДНА ИЗ ВЕДУЩИХ ОТРАСЛЕЙ АГРОПРОМЫШЛЕННОГО КОМПЛЕКСА

Животноводство – одна из ведущих отраслей хозяйства. Главной задачей животноводов в период перехода на рыночную экономику – внедрением энергосберегающих высокоэффективных технологий увеличение производства продукции (молока, мяса) с наименьшими затратами и низкой себестоимостью продукции за счет увеличения продуктивности скота, улучшение содержания и ухода животных, сбалансированности кормами и сохранности полученного молодняка.

Всего поголовье на 01.01.2007 г. крупного рогатого скота составило 1303 голов, в том числе дойных коров – 495, свиней – 70, лошадей – 54 головы и 141 пчелосемей.

Удой на одну фуражную корову составил: 3558 кг – в 2005 году, 3407 кг – в 2006 году.

По Атнашевской МТФ – 4068 кг;

МТК – 2930 кг;

Шихазанской МТФ – 3582 кг.

Уменьшение надоя молока на одну фуражную корову с 2005 г. произошло из-за упущения в работе при переходе на стойловый период.



*Специалисты животноводства СХПК им. Кирова
Слева направо: Миронова З.Н. – гл. зоотехник, гл. ветврач
Тихонова В.И. – заведующая МТК, Иванова З.Ю. –
зав. Сиделевской фермой, Алексеева И.В. – зав. Шихазанской МТФ,
Иванова Е.И. – зав. Атнашевской МТФ*



Лучшей фермой по производству молока по хозяйству является в 2005 г. Атнашевская ферма, надоившая от одной фуражной коровы по 4068 кг молока, занявшая 2-е место среди ферм района.

Передовая доярка хозяйства Атнашевской молочнотоварной фермы Людмила Евграфова в 2006 году надоила на одну фуражную корову 4277 кг молока и получила одного теленка от закрепленной группы коров.

По сравнению с 2005 годом удой увеличились на 107%.

Для обеспечения животным крепкого здоровья, нормальных воспроизводительных функций, высокую продуктивность и хорошее качество продукции необходимо полноценное кормление. Обеспечивают фермы кормами труженики сельхозкооператива механизаторы, растениеводы, рядовые члены хозяйства.



*Группа тружеников сельхозкооператива д. Атнашево
Петров Валентин Петрович – машиновед, Дмитриев Александр
Иванович – машиновед, Михайлов Николай Назарович – водитель,
Апчева Нина Алексеевна – разнорабочая,
Петрова Людмила Николаевна – разнорабочая,
Волкова Светлана Васильевна – разнорабочая*



Молочнотоварная ферма

— Механизаторы, полеводы стараются выращивать дешевые корма: каждому полю, по каждой культуре советуются где, что заложить, по какой дороге вывозить, по какой технологии корма заготавливать.

В каждом литре молока, в каждом килограмме мяса содержится кропотливый труд и работников растениеводства, и механизаторов, и скотоводов, доярок.



Телятник, д. Сиделево



Коллектив молочнотоварного комплекса с. Шихазаны, 2007 г.

Николаев Юрий Михайлович –

рабочий по уходу за животными (скотник), Иванов Петр Николаевич – мельник, Степанова Светлана Николаевна – доярка,

Николаева Маргарита Ивановна – доярка, **Алексеев Владимир Анатольевич** – слесарь, **Алексеева Ираида Валерьевна** – зав. МТФ,

Данилов Александр Арсентьевич – оператор по молочному оборудованию, **Иванов Андрей Сергеевич** – рабочий по уходу за животными (скотник), **Егоров Виталий Иванович** – рабочий по уходу за животными (скотник), **Николаев Валерий Иванович** – рабочий по уходу за животными (скотник)

Удои молока зависят от отношения к работе скотников, доярок. Дисциплинированных, добросовестных работников в хозяйстве немало: Юрий Николаев, Виталий Егоров, Андрей Иванов из Шихазанской МТФ, Марина Сергеева. Александр Павлов из МТФ, Александр Степанов, Петр Ерастов, Александр Илларионов из Атнашевской МТФ.

Расход корма на 1 ц молока по хозяйству составляет 1,4 ц н. ед. Себестоимость 1 ц молока — 487,00 руб.

Получено приплода за 2006 год 550 голов телят, в том числе от коров 366 голов и от нетелей 184 голов. Ввод нетелей в основное стадо составляет 41%. Получено на 100 коров и нетелей 108 голов.



В 2006 году всего получен 1481 ц прироста.

По Атнашевской молочнотоварной ферме — 106 %.

По Шихазанской молочнотоварной ферме — 94 %.

По молочнотоварной ферме — 117 %.

По Сиделевской ферме — 105 %.

Среднесуточный привес по хозяйству составляет 515 гр., в том числе от откормочных бычков Сиделевской фермы 755 гр. Заведующая Зинаида Иванова, скотники Виталий Федоров, Юрий Павлов к работе относятся добросовестно.

Телятницы Зоя Ефимова, Елена Герасимова из МТК в группе старше 6 месяцев получили 653 гр. ежесуточного привеса. Людмила Григорьева из Шихазанского молочнотоварного комплекса по 528 гр. привеса от телят группы до 6 месяцев.

Доярки родильного отделения молочнотоварного комплекса Лидия Ефимова, Римма Осипова получили 228 телят и вырастили их до 40-дневного возраста.

Расход кормов на 1 ц привеса составляет 11,4 ц к ед., себестоимость 1 ц привеса — 4357 руб. Произведено на 100 га сельскохозяйственных угодий 77 ц мяса.



Молочнотоварный комплекс.

Зав. комплексом Тихонова В.И., Иванова Елена Николаевна — техник-осеменатор



САНИТАРНО-ВЕТЕРИНАРНАЯ СЛУЖБА

От выполнения лечебно-профилактических мероприятий зависит охрана животных от болезней, получения продукции высокого качества.

В хозяйстве совместно с госслужбой составлен план проведения противоэпизоотических, профилактических и оздоровительных мероприятий. Своевременно проводятся вакцинация животных против паратифа телят, пастереллеза, стригущего лишая, стельных коров — колебактериоза. Все поголовье старше месяца вакцинируют против сибирской язвы.

Планово исследуется в лаборатории кровь, молоко и моча на обмен веществ, капрологические исследования на обнаружение яиц и личинок гельминтов, подмор и расплод пчел на выявление возбудителей инфекционных болезней пчел. По заключениям экспертизы принимаются меры по ликвидации болезни.

В год 2 раза проводятся диагностические исследования на туберкулез, оздоровительные мероприятия по лейкозу. Коровы, инфицированные лейкозом, сгруппируются в одну группу, чтобы было меньше контакта со взрослыми животными. А молодняк переводится на откорм в Сиделевскую ферму.

В течение 2006 года осеменили 487 коров и телок. В 2005 г. получили 550 голов телят, из них 55 голов до 6-месячного возраста выбраковывали и продали населению, 11 голов пало, 51 забито по болезни.

Причиной выбраковки и падежа в основном являются болезни органов дыхания, уродства и слаборожденности.

Зоотехническую, ветеринарную службу в хозяйстве им. Кирова несут:

- Мария Михайловна Николаева (Маслова) — зоотехник,
- Александр Арсентьевич Данилов — зоотехник,
- Раиса Николаевна Михайлова — зоотехник,
- Елена Ивановна Иванова — зоотехник,
- Зоя Николаевна Миронова — ветврач,
- Татьяна Геннадьевна Алексеева — ветврач,
- Наталья Валерьевна Филиппова (Алексеева) — ветврач.



▲ Специалист I категории Николаева (Маслова) Мария Михайловна родилась 14 октября 1964 года в д. Яншихово Батыревского района. В 1987 году окончила зооинженерный факультет Чувашского сельскохозяйственного института. С апреля 1987 года трудится в хозяйстве им. Кирова зоотехником-селекционером, заведующая Шихазанской молочнотоварной фермой, с марта 2002 года — гл. зоотехником хозяйства.

За успехи в работе Мария Михайловна неоднократно награждена денежной премией, объявлялись благодарности.

Специалист I категории Миронова Зоя Николаевна родилась 13 мая 1967 года в с. Шибьлги Канашского района Чувашской АССР. В 1986 году окончила Вурнарский совхоз-техникум, затем Казанскую академию ветеринарной медицины. С 1 апреля 1986 года трудится в хозяйстве им. Кирова ветеринарным фельдшером, зав. фермой Сиделевского СТФ, с 1 февраля — ветеринарным врачом.

Свою деятельность направляет на повышение продуктивности животноводства: по графику проводит профилактические ветеринарные, лечебные мероприятия, по предупреждению и ликвидации яловости маточного поголовья и выращиванию молодняка. Строго следит за санитарным состоянием пастбищ, водоемов, обеспечивает рост поголовья скота и максимального выхода продукции животноводства. Награждена почетными грамотами, денежной премией.



*Летнее содержание коров.
Пастьба коров на лугу, Шихазанская МТФ*



АТНАШЕВСКАЯ МОЛОЧНОТОВАРНАЯ ФЕРМА

В начале 2000-х годов Атнашевская молочнотоварная ферма от других ферм хозяйства отставала по всем показателям. С началом работы заведующей фермой Ивановой Елены Ивановны с 2002 года много на ферме изменилось:

— заведующая на ферме работу организовала на базе полученных знаний на курсах в Чувашском институте переподготовки и повышения руководящих кадров и специалистов АПК по программе «Основные направления повышения продуктивности сельскохозяйственных животных»;

— подобрали, обучали кадры для работы на ферме в новых условиях;

— для улучшения обеспечения кормами решением правления расширили площади под многолетними кормовыми культурами и пастбищами;

— укрепили материальную базу фермы: установили дополнительные навозные транспортеры, кормораздатчики, новый холодильник молока производства Дании с вместимостью 3 т;

— отремонтировали коровник.



Коллектив Атнашевской молочнотоварной фермы: Николаева М.Л., Леонтьева Ольга, Евграфова Ирина, Михайлова Роза, Иванова Елена, Александров Ю.И., Семенова Альбина, Егорова Татьяна, Иванова Светлана Ивановна



Иванова Елена Ивановна

Родилась 25 января 1962 года в деревне Ямбулатово Янтиковского района Чувашской АССР. Закончила неполную среднюю школу, Вурнарский совхоз-техникум, Чувашскую сельскохозяйственную академию. Работала зоотехником в колхозе им. Ленина, заведующей свинофермой в совхозе «Урожай», главой Среднекибечской сельской администрации. С 2002 года работает заведующей Атнашевской молочнотоварной фермой.

За достигнутые успехи в работе награждена почетной грамотой главы районной администрации.



За последние годы удои на одну фуражную корову составляют: в 2003 г. — 2610 кг, в 2006 г. — 4068 кг, в 2004 г. — 3545 кг, в 2007 г. — 4038 кг, в 2005 г. — 3829 кг, в 2008 г. — 4083 кг.

Атнашевская молочнотоварная ферма по всем показателям занимает первое место не только в хозяйстве, но и в районе.

В связи с подорожанием цен на ГСМ, на сельскохозяйственную технику инженерно-технические работники хозяйства совместно с механизаторами и отраслевыми специалистами принимают меры, чтобы имеющиеся трактора, автомашины и другая сельскохозяйственная техника работала с максимальной отдачей (со снижением затрат и увеличением объемов выполняемых работ) во время посевных, уборочных работ и не только.

Подготовка почвы к посевным начинается с подъема зяби. Хлеборобы стараются, чтобы земля отдохнула, набирала силу.

Снижение себестоимости продукции в хозяйстве достигают путем:

1. Организации труда механизаторов так, чтобы в любое время они могли работать на различной технике и выполняли нужную, необходимую работу.

Так, Станислав Германович Волков, в 2006 году работал на трех различных тракторах и на самоходной косилке Е-303:



на МТЗ-80 выполнял	28 н/см — 79 эт. га,
на МТЗ-82	152 н/см — 447 эт. га,
Беларусь -1221	178 н/см — 1198 эт. га,
Е-303	80 скошено 476 га, ворошено 253 га — 416 эт. га,
Итого:	438 н/см — 2140 эт. га .

Олег Викентьевич Артизанов на тракторах Т-150 и МТЗ-82 выполнил 382 н/см и 1511 эт. га работы.

Николай Иванович Петров на тракторе МТЗ-82 выполнил 496 н/см и 1880 эт. га работы.

Зав. ремонтными мастерскими Валентин Витальевич Тимофеев по необходимости и сварщик, и кузнец, и токарь, и комбайнер.

Студенты-практиканты Василий Алексеев и Дмитрий Шипунов в период весенне-полевых работ и осенью работали на гусеничных тракторах на трамбовке. Во время уборочных работ зерновых работали помощниками комбайнеров.

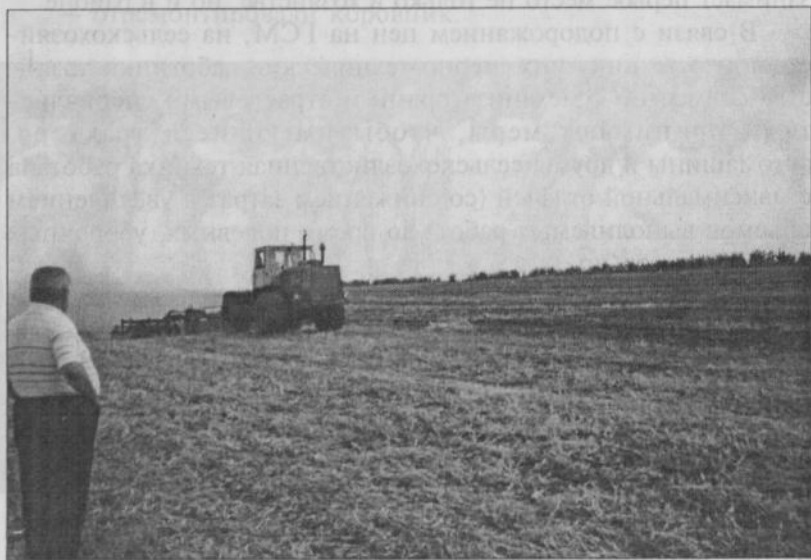

Н.С. Андреев следит за ходом работы (предпосевной культивацией)



Трамбовка силоса

2. Внедрением элементов энергосберегающих технологий и использованием скоростных и широкозахватных агрегатов.

К весенне-полевым работам 2006 года работники ремонтных мастерских изготовили две сцепки двухсеялочных агрегатов. Впервые начали эксплуатировать агрегат МТЗ-82 + 2СЗ-3,6 – трактор класса тяги 1,4 с двумя сеялками шириной захвата 3,6 м. Общая ширина захвата составляла 7–7,2 м.

Два таких агрегата работали на весенне-полевых работах и на посеве озимых механизаторы Александр Алексеев и Василий Алексеев.

Внедрение и использование таких агрегатов – одно из направлений снижения затрат, особенно ГСМ.

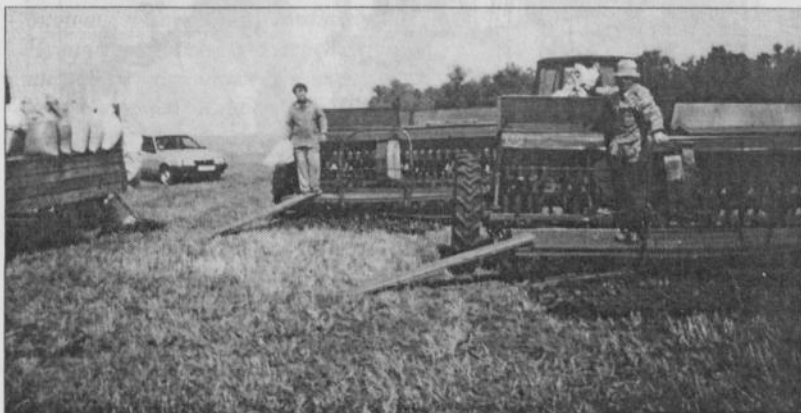

Посев зерновых



3. Обновлением автотракторного парка и прицепной техники.

В течение 2006 года хозяйством приобретена следующая техника:

1) Зерноуборочный комбайн «Дон-1500» по цене 3 000 093 руб. (по лизингу);

2) Трактор колесный «Беларусь-1221» по цене 1.142.400 руб. (по лизингу)

3) Трактор колесный «Беларус-82,1» по цене 548.704 руб. (по лизингу);

4) Пресс-подборщик ПРФ-145 (рулонный) по цене 272.590 руб. (по лизингу);

5) Косилка роторная Кир-1,5 м по цене 111.405 руб. на собственные средства

6) Транспортёр-загрузчик картофеля ТЭК-30, бывший в употреблении по цене 90.000 руб. на собственные средства.

Итого на сумму 5 165 192 руб.

Это значит:

1. Трактора меньше простаивают на ремонте, больше находятся на работе;

2. Значительно снижаются затраты на запасные части;

3. Снижаются затраты на топливо.



Бригадир Зѣфиров В.А. поздравляет президент Чувашской Республики П.В. Федоров за выращенный урожай.

На снимке: гл. агроном Яковлева Э.А., бригадир Зѣфиров В.А., комбайнер Антонов Вл., зам. председателя Александров Ю.И.



*Поздравление Президента Чувашской Республики **Н.В. Федорова** с выращенным богатым урожаем вдохновило хлеборобов хозяйства им. Кирова и обязало еще лучше работать, 2007 г.*

*Специалист I категории **Милюков Всеволод Иванович** родился 15 марта 1960 года в д. Новые Шорданы Канашского района Чувашской АССР. В 1986 году окончил факультет механизации Чувашского сельскохозяйственного института — инженер-механик. В хозяйстве им. Кирова работает с августа 1986 года: заведующим машинным двором, с марта 1997 года — главным инженером.*

Умело организует коллектив механизаторов и работу сельскохозяйственной техники на рациональное использование каждого гектара земли, повышение продуктивности труда и снижение затрат на единицу продукции.

Под его руководством своевременно проводятся технические обслуживания машинно-тракторного, автомобильного парков —



АПК Министерства сельского хозяйства Чувашской Республики.

технические уходы и ремонтные работы сельскохозяйственной техники.

За качественную подготовку техники коллектив механизаторов хозяйства в 2000 году удостоился награждения премией Чувашской Республики.

За успехи в работе и новаторские предложения он награжден Почетной грамотой и в 2001 году присвоено почетное звание «Заслуженный механизатор Чувашской Республики».

За хорошую подготовку техники к техосмотру в 2002, 2003 гг. ему объявлена благодарность и он премирован денежной премией. По итогам соревнований 2004 года присвоено звание «Лучший специалист» хозяйства.



Милюков В.И. (крайний справа) с группой комбайнеров, 2007 г.

Яковлева Эльза Аркадьевна — гл. агроном, Зефиров Вячеслав Аркадьевич — бригадир, Милюков Всеволод Иванович — гл. инженер, Васильев Владимир Николаевич — помощник комбайнера, Петров Геннадий Николаевич — помощник комбайнера, Петров Николай Петрович — комбайнер, Иванов Валерий Евгеньевич — помощник комбайнера, Антонов Владимир Ефремович — комбайнер, Волков Станислав Германович — тракторист, Тимофеев Валерий Витальевич — комбайнер, Леонтьев Валерий Алексеевич — комбайнер

На снимке: л. направо: Яковлева Э.А., бригадир Зефиров В.А., комбайнер Антонов В., зам. председателя Александров Ю.И.

Скворцов Вячеслав Михайлович

Родился 7 июня 1956 года в д. Тебикасы
Цивильского района.

Окончил Васильевский
автотранспортный техникум по
специальности «Техническое обслуживание и
ремонт автомобилей».

Скворцов В.М. в хозяйстве им.Кирова
работает с 07 января 1988 года по настоящее
время. Общий стаж 33 года, по специальности
техника-механика - 17 лет, в должности
автомеханика СХПК им.Кирова — 16 лет.

За период работы в хозяйстве Скворцов
В.М. проявил себя как квалифицированный
опытный, добросовестный специалист,
умелый организатор трудового коллектива,
автопарка, умеющий нацелить их на
выполнение порученных и поставленных задач. Он старается
правильно организовать работу в соответствии с главной задачей -
обеспечивает бесперебойную работу работникам автопарка.
Состояние автомобилей и автоприцепов старается держать в
исправном состоянии. Квалифицированный ремонт и технический
уход проводятся своевременно, экономно расходует запасные части,
ремонтные материалы и оборудования. Контролирует точность
выполнения заданий водителями, принимает меры по ликвидации
простоев автомобилей. Все свои знания и опыт применяет при
решении конкретных задач, эффективно направляет усилия
подчиненных на достижение общих целей.

Показатели работы автопарка:

	Ед. изм.	2004 год	2005 год	2006 год	За 4 м-ца 2007 года
Кол-во грузовых автомобилей	штг	13	13	13	11
Выполнено работ	т/км	427227	426830	449236	120036
Пробег автомобилей	км	195289	221350	225811	54011
Пробег с грузом	км	94086	92587	96266	21817
Коэффициент исполыз. пробега	%	48,2	41,8	42,6	40,4
Перевезено	т	23161	26370	26934	2730
Израсходовано ГСМ на 1 т/км	гр	111	127	123	106
Себестоимость 1 т/км	руб.	2-80	4-30	4-60	3-90

Скворцов В.М. принципиальный, требовательный и справедливый.

За умелое руководство и организацию труда, за активное
участие в общественной работе и достигнутые успехи в работе
ежегодно с 2000 поощряется денежными премиями.

За безаварийную работу и активное участие в обеспечении
безопасности дорожного движения 25 марта 2002 года награжден
Дипломом ГИБДД Чувашской Республики.

23 марта 2007 года награжден почетной грамотой «За
организацию безаварийной работы на транспорте» ОГИВДД ОВД
Канашиского района.

25 мая 2007 года награжден Почетной грамотой за
многолетнюю добросовестную работу и большой вклад в развитие
АПК Министерством сельского хозяйства Чувашской Республики.



АВТОТРАКТОРНЫЙ ПАРК СХПК



В машинном дворе хозяйства 24 трактора, 13 автомобилей, 6 зерноуборочных комбайнов СК-5 «Нива» (5 шт.), Дон-1500 (1 шт.), 2 кормоуборочных комбайна Е-281, 2 самоходные косилки Е-302, Е-303 и более 100 единиц бороны, косилки, грабли, прессы, сажалки, копалки, нарезчики, жатки, разбрасыватели, опрыскиватели, погрузчики-стогометы и т.д.



Механизаторы после техосмотра



Все виды работ в хозяйстве выполняются своими силами, своей техникой. По оценке специалистов машинно-тракторный парк, машинный двор хозяйства им. Кирова в Чувашской Республике оценивается как один из лучших. По итогам условий смотра по содержанию и по хранению техники за последние 8 лет машинно-тракторному парку присваивали 1,2 места в Чувашской Республике.



Данилов Николай Моисеевич

родился в 1957 году в с. Шибьылги. Окончил Шибьылгинскую среднюю школу, Канашискую школу ДОСААФ. Водитель.

С декабря 1998 года трудится в колхозе им. Кирова водителем автопарка. За хорошую работу неоднократно премирован денежной премией.



Константинов Валерий Геннадьевич

Родился в марте 1966 года в д.

Атнашево. Окончил Атнашевскую восьмилетнюю, Шихазанскую среднюю школы, Цивильский совхоз-техникум. В 1984—1986 гг. служил в рядах Вооруженных сил СССР. С 1989 года трудится в колхозе им. Кирова на разных должностях: заведующим складом, механиком тракторной бригады, бригадиром полеводческой бригады, в данное время — механиком машинно-тракторного парка.



Гусев Юрий Алексеевич — инженер-энергетик

Родился 2 сентября 1962 года в д. Атнашево. Окончил Атнашевскую восьмилетнюю школу, Шихазанскую среднюю школы (1979 г.) Чувашскую школу мастеров сельского строительства в Марпосаде (1980 г.), Цивильский сельскохозяйственный техникум по специальности «Механизация и электрификация животноводства» (1986 г.)

В 1981—1983 гг. служил в Советской Армии. С 1985 года работает в колхозе инженер-электриком.

Награжден Почетной грамотой за активное участие в общественной жизни в честь 70-летия Великой Октябрьской социалистической революции — 07.01.1987 г., Почетной грамотой за успехи в сельскохозяйственном производстве — 30.10.1997 г., премирован денежной премией, по итогам 2003, 2004 гг. присвоено звание «Лучший электрик».

Белов Николай Алексеевич родился 15 сентября 1962 года в с. Шихазаны. Окончил Шихазанскую среднюю школу, Цивильский совхоз-техникум. В 1980—1982 гг. служил в рядах Советской Армии.

С 1984 года работает в СХПК им. Кирова: инженер-электриком, старшим инженер-электриком, с 1988 года — главным энергетиком, с 1990 года во время уборки урожая — машинистом КЗС-20 в с. Шихазаны.

Как председатель наблюдательного совета вникает в работу ферм, автотранспортного парка, движения финансовых средств, экономии материалов и горючих средств, потребления электрической энергии и газа.

Старательно участвует на весенне-полевых работах, уборке урожая.

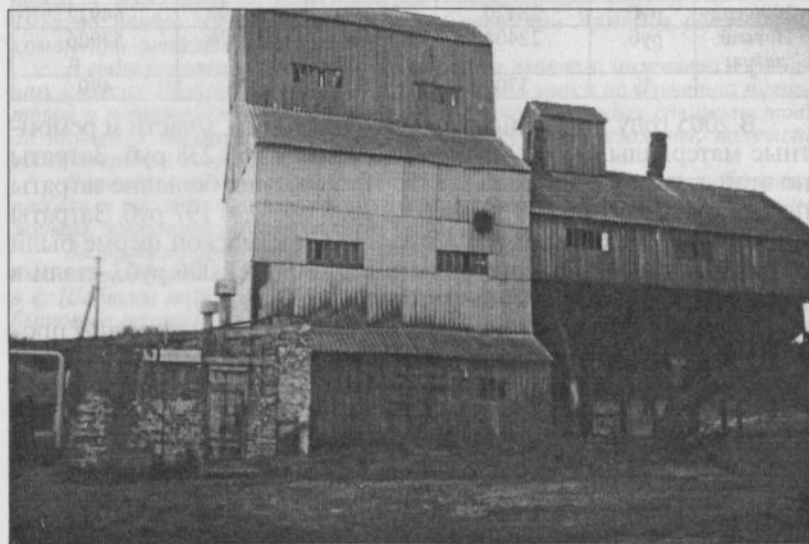

Зерносушильный комплекс КЗС-20, с. Шихазаны.

Зерноочистительно-сушильный комплекс КЗС-20 может переработать 20 тонн зерна в час. Обслуживает два человека. Очищает зерно, сушит, доводит до семенных кондиций. В 2003 году зерносушилка переведена на природный газ. После чего стало возможным обеспечить обработку зерна для всего хозяйства. КЗС-20 построен и запущен в 1987 году силами и средствами СХПК им. Кирова

ЭНЕРГОСНАБЖЕНИЕ

Механизация трудоемких процессов в животноводстве и растениеводстве

Потребление электроэнергии: 2005 год — 619 143 кВт/ч на 904 455 руб., 2006 год — 666 770 кВт/ч на 1 076 437 руб.

Этот показатель вырос по сравнению с предыдущим годом на 7,2 %, хотя до 2005 года была тенденция снижения потребления электроэнергии в связи с газификацией. Здесь есть определенная недоработка работников инженерной службы необходимо вносить причины и устранять.

Расход запасных частей и ремонтных материалов по животноводческим объектам:

	Ед. изм.	Атнаш. МТФ	Шихаз. МТФ	МТК	Сиделан ферма
2005 год	руб.	6016	21721	1000326	11006
2006 год	руб.	28420	25687	236197	64932
Повыш. затрат	руб.	22404	3966	135876	53926
	%	370	18	135	490

В 2005 году по хозяйству израсходовано на з/части и ремонтные материалы 139 070 руб., а в 2006 году 355 238 руб. Затраты по этой статье увеличились на 155 %. Особенно большие затраты по МТК: в 2005 г. — 100 326 руб., в 2006 г. — 236 197 руб. Затраты повысились за год на 135 876 руб. По Сиделевской ферме были затраты на з/части и материалы в 2005 году 11 006 руб., стали в 2006 г. 64 932 руб., разница составляет 53 926 руб.

Повышение затрат на з/части и ремонтные материалы произошло и по Шихазанской и Атнашевской МТФ.

Причины повышения затрат на з/части и ремонтные материалы:

1. Покупка з/частей и ремонтных материалов для животноводства в основном по бартеру (в автотракторном парке от этой системы давно уже отошли).

2. Моральное и физическое устранение многих оборудований животноводческих ферм для содержания которых делаем нецелесообразные расходы. Необходимо подумать о постепенном обновлении основных средств.

3. Экономическая, зоотехническая и инженерная службы не уделяют должного внимания на эти затраты. Необходимо включая в бизнес-план заниматься данными вопросами, разработать мероприятия по моральному и материальному поощрению по снижению затрат конкретно по запасным частям и материалам.



Александров Юрий Иванович родился 14 ноября 1952 года в селе Шибьзлы Канаишского района Чувашской АССР. В 1970 году окончил Шибьзлыинскую среднюю школу, в 1975 году — отделение механизации Чувашского сельскохозяйственного института, инженер-механик.

С 1975 года работает в колхозе им. Кирова: в 1975—1976 гг. — инженером по технике безопасности, в 1977—1987 гг. — главным инженером, с 1987 года — заместителем председателя колхоза. С ноября 1975 по ноябрь 1976 года служил в Советской Армии в должности командира отделения тяги.

В годы работы в колхозе на должности главного инженера в старших классах Шибьзлыинской средней школы вел уроки по изучению тракторов и автомобилей — подготовил для колхоза молодых специалистов. 38 парней и девушек выдержали государственные экзамены, получили удостоверение шофера и тракториста.

В проведении механизации трудоемких процессов в колхозе, в обучении, подборе и расстановке кадров — механизаторов великая роль главного инженера, заместителя председателя колхоза Юрия Ивановича Александрова.

За проектирование и успешное строительство внутрихозяйственных автомобильных дорог, строительство ферм, в том числе свинофермы в с. Шибьзлы на 2 тыс. голов с полной механизацией, зданий культурно-бытового назначения, Домов культуры в деревнях Атнашево, Н. Пинеры, Калиновка, газификации удостоился награждения Почетной грамотой Президиума Верховного Совета Чувашской АССР «За достигнутые трудовые успехи и активное участие в общественной жизни» в 1991 году.

Александров Ю.И. достиг больших результатов в повышении эффективности производства по росту урожайности сельскохозяйственных культур и продукции животноводства, в выполнении плановых заданий по продаже продуктов сельского хозяйства, в обеспечении безубыточной работы, рентабельность всех отраслей, в организации работы подсобных цехов: мельницы, пилюрамы, столярки, строительных бригад, управление хозяйственными — по закладке и выращиванию лесонасаждений и внедрению хозяйства в них, уходу за лесами и реализацию лесоматериалов, в строительстве и ремонту животноводческих помещений, зданий, в осуществлении контроля за выполнением мероприятий по борьбе с эрозией почв, расположенных на территории хозяйства, в ведении работы по охране природы.

За многолетний и добросовестный труд, большой вклад в развитие сельскохозяйственного производства награжден Почетной грамотой Министерства Российской Федерации, Почетной грамотой РК профсоюзов.

По итогам 2006 г. в 2007 г. ему присвоили почетное звание «Лучший специалист хозяйства».



ИЗ ВОСПОМИНАНИЙ АЛЕКСАНДРОВА Ю.И.

Растениеводство

Плановый отдел Канашского райисполкома вплоть до гектара доводил колхозам планы посева по каждой культуре. Так, при 7600 га площадь картофеля составляла — 280 га. невыполнение плана на полгектара было предметом обсуждения в комитете народного контроля.

Картофелеводство

Уборка картофеля в 70-х годах была самым трудоемким процессом. В 1981 году председатель колхоза Андреев Н.С., а затем — главный инженер Александров Ю.И. были в командировке в Раменском районе Московской области по обмену опытом по возделыванию картофеля. После чего была изменена технология возделывания «второго хлеба». Во-первых, посадку картофеля стали проводить по гребням, использовать прицепные сажалки без применения ручного труда.

Посадка картофеля по гребням позволяла убирать прицепными комбайнами. Для этого было приобретено 8 прицепных комбайнов ККУ-2 «Дружба». Их дополнительно переоборудовали для уменьшения потерь освещением для работы ночью и дополнительными будками из пленки для работы в пасмурную погоду так, чтобы колхозники до 6 человек на них работали в любую погоду.

«Второй хлеб» на площади 280 га убрали за 20 дней.

Для сортировки клубней на Атнашевском току был построен сортировальный пункт КСП-25. Для хранения картофеля в д. Атнашево был построен типовое картофелехранилище емкостью 1000 т.

Животноводство

В 1980-х годах доля производства и реализации молока колхозом им. Кирова в Канашском районе составляла от 15 до 17 %.



Малоандреевская ферма постоянно занимала по надоям молока первое место в районе. Не отставали по надоям молока Шихазанская и Атнашевская молочнотоварные фермы.

Колхоз им. Кирова целенаправленно проводил работу по развитию животноводства: во-первых, животноводческие помещения постоянно обновлялись, строились новые. Так, в Атнашевском МТФ в 1990—1992 годах построили своими силами и средствами два коровника по 120 голов каждый с полной механизацией. В 1988—1990 годах построили и запустили в эксплуатацию комплекс по содержанию свиней и в селе Шибылги объемом 200 т мяса в год. В Н. Пинерах хозспособом построили откормочник для откорма бычков.

Кроме строительства, 5 строительных бригад ежегодно проводили ремонт ферм, готовили фермы к зимовке скота.

Во-вторых, правление колхоза заботилось об обеспечении ферм кормами. Для этого в колхозе была создана специальная кормодобывающая бригада из 17 мощных тракторов с прицепами, 4-х немецких сеноуборочных комбайна типа Е-281.

Ежегодно закладывалось необходимое количество силоса, сенажа, сена и соломы. Труднее было насчет фуража. Причина была в руководстве района: председатель райисполкома своим силовым решением заставлял сдавать фуражное зерно колхозам межхозяйственному свиноводческому комплексу «Дружба», где район содержал 18 тыс. голов свиней. Колхоз им. Кирова отгружал «Дружбе» ежегодно до 2000 тонн фуража, а своим буренкам доставалось только половина потребного фуража.

Для восполнения фуражной проблемы колхоз закупил комбикормовый цех производительностью 5 тонн в час, который было принято решение установить на Шибылгинском току. Запустить в эксплуатацию не успели из-за распада колхоза.

В 1990 году началось строительство свиноводческого комплекса в селе Шибылги на 200 т мяса в год. Это был современный комплекс с механизированными процессами содержания, кормления свиней.

К концу 1991 года комплекс заработал на полную мощность. Были закуплены первые элитные свиноматки. На откорм поставили 200 свиней.

Однако после разделения в 1991 г. колхоза свиноводство в новом хозяйстве стало убыточным: поголовье было распродано и сама свиноводческая ферма распродана внешним управляющим.



Групповой метод зерноуборочных комбайнов широко применялся в 70-е годы. Это давало возможность руководить огромным парком комбайнов из 36 машин, экономно использовать автомобильный транспорт, шире использовать коллективный, соревновательный дух механизаторов



Стогование соломы.

Механизация трудоемких процессов в сельском хозяйстве давала возможность освободить рабочие руки от тяжелого ручного труда. Колхоз начал приобретать стогометалки, рулонные пресс-подборщики, подборщики-копнообразователи сена. Это давало возможность резко сократить сроки уборки урожая, сена, соломы, больше заготавливать качественных кормов для животноводства.

*Первыми освоили новую технику опытные механизаторы
Сергеев Юрий, Петров Николай, Волков Станислав, Артизанов Олег*



Подборка сена



Уборка картофеля картофелеуборочным комбайном



СТРОИТЕЛЬСТВО ДОРОГ С ТВЕРДЫМ ПОКРЫТИЕМ

В 1990 году в СХПК им. Кирова началось строительство автомобильных дорог с твердым покрытием. В селе Шибьлги в первую очередь начали отсыпку земляного полотна. Эта самая трудная часть строительства проводилась силами своих бульдозеров.

В 1990 году начали возить песок из Сиделевского карьера. Для этого было создано из самосвалов колхоза звено в количестве 5 автомобилей. Водители КамАЗа 27-84 Иванов Александр, водитель ЗИЛ-555 Макаров Анатолий, Андреев Аркадий и другие, работали на вывозке грунта, песка, щебня, асфальта по 10—15 часов в сутки, отлично понимая, что асфальтированная дорога прежде всего облегчает жизнь сельского жителя.

Подрядчик, Канашская ДПМК (директор Иванов Г.И., прораб Немов Г.Н.), в запланированные сроки сдал дорогу 3,6 км до аэродрома.

Заместитель председателя колхоза Александров Ю.И. изготовил через Чувашсельхозпроект проектно-сметную документацию на строительство автодороги до деревни Новые Пинеры, до Малоандреевской молочнотоварной фермы, до деревни Калиновки, до Атнашевской молочнотоварной фермы, до Сиделевской фермы по с. Шихазаны. В результате трех лет было построено и сдано в эксплуатацию более 15 км дороги с твердым покрытием — пятую часть объемов строительства дорог всего Канашского района. Таков был результат целенаправленной работы правления колхоза им. Кирова.

В 1991 году для возведения земляной насыпи для дороги в Н. Пинеры, Малоандреевскую молочнотоварную ферму, Шибьлгинскую свиноферму заключили договор со строителями газопровода высокого давления Уренгой—Тула-2. В результате строители пригнали на помощь колхозу им. Кирова два мощных японских бульдозера Камацу, которые в течение недели подняли основание под автодорогу на целых 12 км.

В планах колхоза предусматривалось строительство асфальтированной дороги по улицам села Шибьлги. Но этим планам не было суждено сбыться: колхоз разделился на два хозяйства, затем — еще.

Жизнь показала: насколько разделение крупного колхоза на мелкие хозяйства оказалось пагубной — вновь образованные мелкие хозяйства в начале 90-х годов не выдержали прелести рыночной экономики: разорились, прекратили существовать.



ГАЗИФИКАЦИЯ

История по газификации населенных пунктов Канашского района начинается с 1989 года. В начале года правительство Чувашской АССР приняло решение о начале массовой газификации в Чувашской АССР. Многие районы, как Чебоксарский, Цивильский, Моргаушский, на уровне райисполкомов составили календарные планы, начали составлять проектно-сметную документацию. В этот период, при включении строительства в титульный план, выделялись денежные средства на все виды работ и все оборудование вплоть до газовой плиты в частном доме колхозника. А в Канашском районе председатель райисполкома Василевский А.С. адресовал информационное письмо по сбору заявок плана газификации архитектору района Иванову Н.И., а тот по инстанции — председателям колхозов. На уровне района в последующем никаких решений не было принято. Только через 10 лет Президентом ЧР Федоровым Н.В. было принято постановление о газификации в населенных пунктах республики.



Газификация д. Атнашево

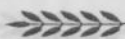

В колхозе им. Кирова было принято решение о направлении на учебу по подготовке специалиста в газовой области заместителя председателя колхоза Александрова Ю.И.

Через год были приглашены геодезисты и проектировщики, и в 1991 году колхоз им. Кирова получил проект газификации населенных пунктов хозяйства. Год прошел на согласование проекта и выделение лимита на природный газ через Москву. Этим важным вопросом занимались не специалисты района, а представители колхозов.

Наконец, в 1994 году началось строительство газопровода высокого напряжения от Атыковского ГРЭС. Подрядчик, Шихазанская ПМК «Спецмонтажгаз», с трудом тянул трассу от деревни Сеспель: не хватало труб, изоляционной ленты. Приходилось продавать сливочное масло в обмен на трубы, возить трубы ф-219 из Йошкар-Олы, из трубного завода Выкса Нижегородской области.

Только через пять лет трасса газопровода от деревни Сеспель до села Шихазаны была завершена. Первый факел был зажжен на Шихазанской молочнотоварной ферме.

На праздник зажигания факела приехал генеральный директор «Чувашсетьгаз» Ильин А.В., зам. министра строительства ЧР и другие.

В 1999 году были газифицированы дома 1 по улице Чапаева и Советская, Центральная районная больница, микрорайон с. Шихазаны.

Особенно были рады женщины. Ведь такая трудная работа, как топить с утра до вечера печку, готовить пищу на природном газе стало так просто. Стоимость кубометра газа была всего 28 копеек.

Через год трасса газопровода протянулась до правления колхоза им. Кирова, до микрорайона д. Атнашево.

Трудность в этот период заключалась в том, что государство не выделяло средств на строительство газопровода. Только после завершения строительства газопровода и сдачи государственной комиссии в течение следующего года через Министерство строительства Чувашской Республики



поступила компенсация согласно сметы. А строительство осуществлялось за счет заказчика. Так, колхоз им. Кирова вложил в строительство газопровода за 5 лет 4 млн рублей и столько же получил затем компенсацию.

Жители д. Атнашево собрали для приобретения полиэтиленовых труб 900 тыс. рублей. Жители Шибылги для строительства уличного газопровода денежные средства не собирали. Так как изменился порядок финансирования: теперь деньги выделялись администрацией Канашинского района, которая распределяла их подрядчикам, работающим согласно планам по деревням района.

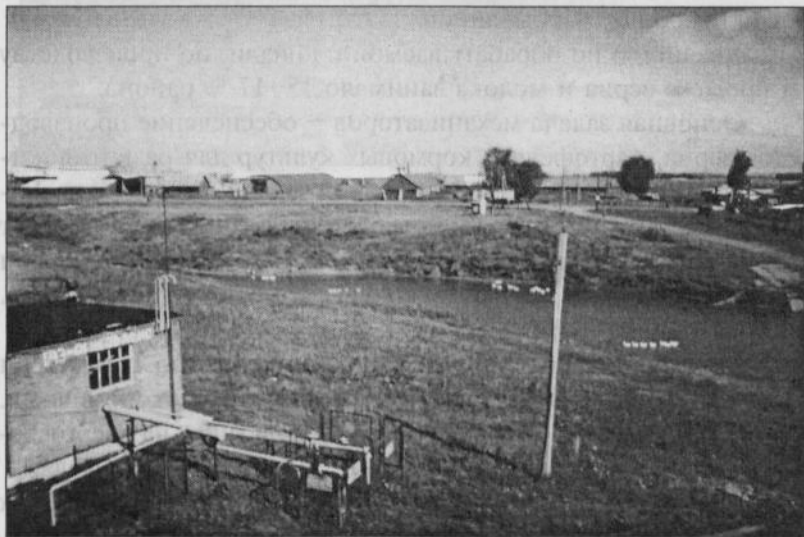

*Зерноток в переднем плане — озеро,
слева ГРПд, д. Атнашево*



ИНЖЕНЕРНО-ТЕХНИЧЕСКАЯ СЛУЖБА

Правление сельскохозяйственного производственного кооператива им. Кирова уделяет большое внимание на обновление техники.

В 1998 году число тракторов достигло 88, комбайнов 36, автомашин 46. В колхозе было 5 механизированных парков — и в каждой бригаде по одному мехпарку. Кроме того, была создана еще одна кормодобывающая бригада. Всего в колхозе насчитывалось 160 механизаторов.

После разделения колхоза осталось 30 единиц тракторов, 21 автомобиль, 8 комбайнов.

Хозяйство по обрабатываемой площади, по производству и продаже зерна и молока занимало 15–17 % района.

Основная задача механизаторов — обеспечение производства зерна, картофеля и кормовых культур для развития животноводства. Для решения основной задачи, несмотря на финансовые трудности, хозяйство систематически обновляет автотракторный парк новой техникой. В 2003 году приобрели 2 трактора МТЗ-82, новый молоковоз, комбайн «СК-5» «Нива». В 2004 году МТЗ-82, МТЗ-1221.

Модель трактора МТЗ-1221 по мощности, по параметрам заменяет Т-150 К, зато современный: надежный, экономичный.

СХПК им. Кирова первым в районе перешел на энергосберегающие технологии возделывания зерновых и картофеля.

Теперь осеннюю вспашку плугами не увидишь на наших полях. В 2005 году приобрели еще один трактор МТЗ-1221, датский холодильник молока. В 2006 году закупили новый комбайн Дон-1550 В.

Имеющаяся техника позволяет возделывать зерновые по малозатратным приемам и применением эффективных химических препаратов.

По итогам 2003 года прибыль составила	2,3 млн руб.
2004 года	— 5,3 млн руб.
2006 года	— 6,4 млн руб.



Посев яровых зерновых культур спаренным двухсеялочными сеялками в СХПК им. Кирова

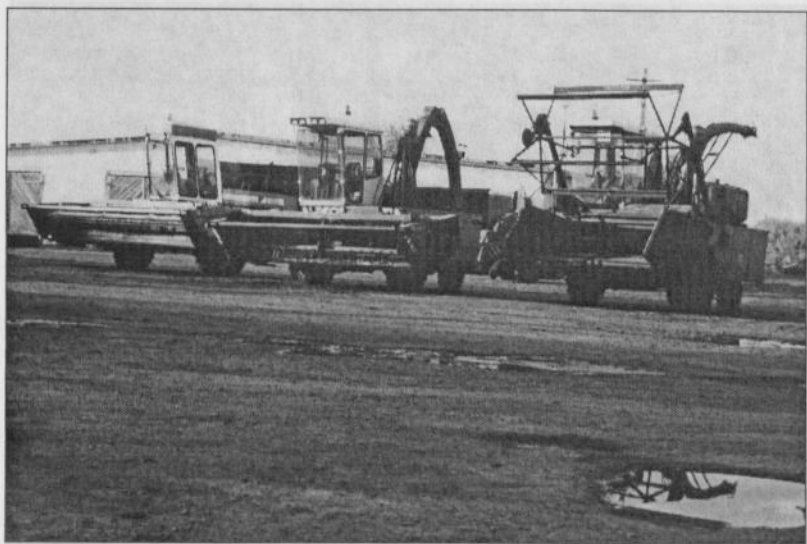

Сенуборочные агрегаты

ОБНОВЛЕНИЕ МАШИННО-ТРАКТОРНОГО ПАРКА ТРАКТОРАМИ И МАШИНАМИ

В целях снижения затрат и увеличения объема выполняемых работ хозяйство ежегодно обновляет машинно-тракторный парк новыми тракторами, машинами и прицепной техникой.

В 2007 году СХПК им. Кирова приобрел машины и оборудования на сумму 2 086 353 руб., в 2008 г. следующую технику:

кормоуборочный комбайн Е-281 «Марал» по цене 3 050 842 руб.;

погрузчик фронтальный одноковшовый «Амкадор» 343 В—2 001 444 руб.;

Транспортер навозоуборочный ТСН-2В (поперечный) для Шихазанской МТФ по цене 172 363 руб.;

пилорама Р-635 В по цене 867 руб.;

аппарат высокого давления НД 7/18 4 М по цене — 54 500 руб.;

сейф Вм 3102 по цене — 31 000 руб.

Итого на сумму: 6 378 017 руб.



Комбайн «Дон-1500»

Комбайнеры Леонтьев Валерий и Леонтьев Владимир

Волков Станислав Германович, передовой механизатор, спортсмен. Заняв в 2008 году второе место на республиканских соревнованиях сельских механизаторов, в составе сборной Чувашии участвовал на Всероссийских соревнованиях, проведенных в Йошкар-Оле.

Команда Чувашии на спортивных играх заняла третье место.

Трудится Станислав в хозяйстве с 1993 года.



*Погрузчик фронтальный
одноковшовый «Амкадор»-343В*



*Современные мощные тракторы МТЗ-1221
Работают трактористы-передовики Волков Станислав
и Иванов Александр*

ОХРАНА ПРИРОДЫ

В СХПК им. Кирова проводится определенная работа по охране природы, по защите почвы отводной эрозии. Звено работников лесовика Семенова Ю.С. изготавливало запруды на эродированных почвах около Атнашевского сада. Звено лесника Яковлева В.В. посадило хвойные леса на площади 5 га около заброшенного песочного карьера в д. Сиделево.

К сожалению, после передачи на баланс местных Советов всех пастбищ и плотин в последние годы эти объекты остались без внимания, без финансирования, без надзора. Так, быстроток из бетонных лотков в д. Атнашево, который находится в 50 метрах от Дома культуры, развалился, находится в аварийном состоянии.

Давно закрыт песчаный карьер около Атнашевского сада. По ночам частные трактора прокладывают самовольно дороги через яблони, грузят песок в запрещенной зоне.

А ведь не запрещается брать песок в открытом карьере около деревни за символическую цену на строительство...

Площадь бывших колхозных лесов превысила 350 га. Ежегодно раньше проводилась санитарная рубка и прореживание. Жерди направлялись на ремонт животноводческих помещений и на реализацию населения. Неухожеными остаются молодые посадки последних лет, из-за чего рост саженцев замедляется, неправильно формируются крона и стволы сосны, и вместо делового хвойного лесоматериала через годы останутся только дрова.



Через годы здесь вырастет дремучий хвойный лес, посаженный старательными руками колхозных лесников под руководством Юрия Ивановича Александрова. Посадка сосны 1995 года



ПАСЕКА СХПК ИМ. КИРОВА

С 16 марта 1990 года трудится пчеловодом на пасеке уроженец деревни Калиновка Степанов Сергей Никитич. Дважды (в 2002, 2003 гг.) удостоился присвоению звания «Лучший пчеловод хозяйства» и трижды премированию денежной премией.



Вот она, матка, молодая сильная...

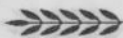

ПРАВЛЕНИЕ СХПК ИМ. КИРОВА, ПРОФКОМ

Награждение передовиков производства, присвоение почетных званий

Все успехи и достижения коллектива зависят от умелого руководства правления. С ноября 1980 года руководит правлением Андреев Николай Степанович — председатель сельскохозяйственного производственного кооператива им. Кирова.

В состав правления входят:

Александров Ю.И. — заместитель председателя СХПК. Отвечает за строительство дорог и животноводческих ферм, за охрану труда и техники безопасности, за охрану природы, за газификацию, за сохранность лесов.

Милоков В.И. — инженер СХПК. Отвечает за полную механизацию производственных процессов в животноводстве и растениеводстве, за техническое состояние тракторов, автомобилей и сельскохозяйственной техники.

Зефиров В.А. — бригадир полеводческой бригады. Отвечает за производство в растениеводстве.

Иванова Е.И. — заведующая Агнашевской молочно-товарной фермой. Отвечает за животноводство.

Иванов Н.Н. — водитель КамАЗа, передовик производства, отвечает за заготовку кормов и уборку урожая.

Курсова А.Н. — главный бухгалтер. Отвечает за финансовую деятельность хозяйства и отчетность.

Вся деятельность правления направлена на выполнение принятых планов годовых и на перспективу. Годовые бизнес-планы согласовываются с администрацией Канашского района.

Правление предоставляет годовые отчеты, смету расходов, годовой баланс, счет прибылей и убытков наблюдательному совету и общему собранию.

Результаты работы правления можно судить по росту заработной платы, достигшей в среднем до 7600 руб. в месяц (лучший в районе), и чистого дохода — ежегодно не менее 5 млн рублей.



По инициативе правления передовики производства выдвигаются на материальное либо на моральное виды поощрения. Кандидатура передовика, выдвинутая правлением на тот или иной вид поощрения, обсуждается на заседании правления, затем на собрании трудового коллектива.

В поддержании или отводе кандидатуры на тот или иной вид поощрения, активное участие принимает профком СХПК, его председатель.

Председателем профкома в прошлом работали: Мукин М.П., Дмитриев Н.Д., более 10 лет Яковлева Э.Я. — главный агроном хозяйства. После ее ухода на пенсию с 2009 года председателем профкома избран Скворцов В.М., автомеханик хозяйства.

На 1 января 2009 года заслуженных и почетных членов всего 41, из них:

заслуженные работники сельского хозяйства и заслуженные механизаторы Чувашской Республики — 12.

В 2008 году передовики производства награждены почетной грамотой — 23.

Почетной грамотой Министерства сельского хозяйства Российской Федерации — 1;

— Почетной грамотой Министерства сельского хозяйства Чувашской Республики — 1;

Почетной грамотой Канашской районной администрации — 11;

Почетной грамотой СХПК им. Кирова более 10;

Вручены денежные премии и ценные подарки более 100 работникам.



*Группа колхозников,
награжденных орденами
и медалями (слева направо),
в 1-ом ряду:
Иванов И.И., Дмитриев П.Д.;
во втором ряду:
Иванов П.И., Мукин М.П. 1986 г.*



ПРАЗДНИК «АКАТУЙ»

Ежегодно, после завершения весенне-полевых работ, в сельскохозяйственном производственном кооперативе им. Кирова проводится смотр посевов. С раннего утра на автобусе агроном, бригадиры, сеяльщики, механизаторы вместе с председателем хозяйства объезжают все поля, осматривают посевы, выявляют недостатки, определяют лучшие поля и лучших механизаторов, присваивают классные места.

«Акатуй» проводится на лесной поляне или в колхозном саду. Он является днем отдыха всех членов сельхозкооператива.

На сцену приглашаются передовики производства, члены правления, почетные гости. С итогами работ в хозяйстве выступают главный агроном, главный инженер, главный зоотехник, председатель СХПК.

Передовики производства: механизаторы, животноводы, растениеводы, отличившиеся на работе, награждаются грамотами, дипломами, вручают им ценные подарки.

На сцене выступают с концертами артисты художественной самодеятельности, приглашенные столичные артисты эстрады.

Составной частью праздника «Акатуй» являются спортивные состязания в силе, ловкости и быстроте среди команд коллективов ферм и механизаторов. Победителям вручают различные призы: барана, набор посуды, игрушки и т.д.

Акатуй заканчивается праздничным обедом.

Пропаганда здорового образа жизни приняла в СХПК им. Кирова традиционный характер. Спортивные соревнования среди коллективов проводятся и в зимнее время. Проводятся лыжные гонки, лыжные эстафеты среди команд мужчин и женщин. Победители награждаются призами.

По инициативе профсоюзного комитета СХПК на автобусе СХПК работники организованно выезжают на постановки чувашских театров и концерты артистов эстрады в г. Чебоксары.



ПОДВЕДЕНИЕ ИТОГОВ СЕЛЬСКОХОЗЯЙСТВЕННОГО ГОДА

Для проведения итогов сельскохозяйственного года в день работников сельского хозяйства члены СХПК собираются в Доме культуры д. Атнашево.

Передовики производства награждаются подарками. Праздник заканчивается большим концертом.

В СХПК отмечают и профессиональные праздники: день шофера, день строителя, день бухгалтера.



Председатель СХПК им. Кирова Н.С. Андреев и механизаторы сельхозкооператива на смотре посевов. 2008 г.

Алексеев Василий Павлович — механизатор, Иванов Александр Леопидович — механизатор, Осипов Вячеслав Витальевич — сеяльщик, Константинов Валерий Геннадьевич — механик тракторной бригады, Иванов Андрей Николаевич — механизатор, Антонов Владимир Ефремович — механизатор, Иванов Николай Николаевич — водитель, Зефиоров Вячеслав Аркадьевич — бригадир, Иванов Владимир Николаевич — механизатор, Андреев Николай Степанович — председатель



*Смотр посевов. 2009 г.
Председатель СХПК Андреев П.С., бригадир Зефиров В.А.,
агроном Зефиров В.В.*



*Весенне-полевые работы завершены, итоги подведены.
2009 г.*

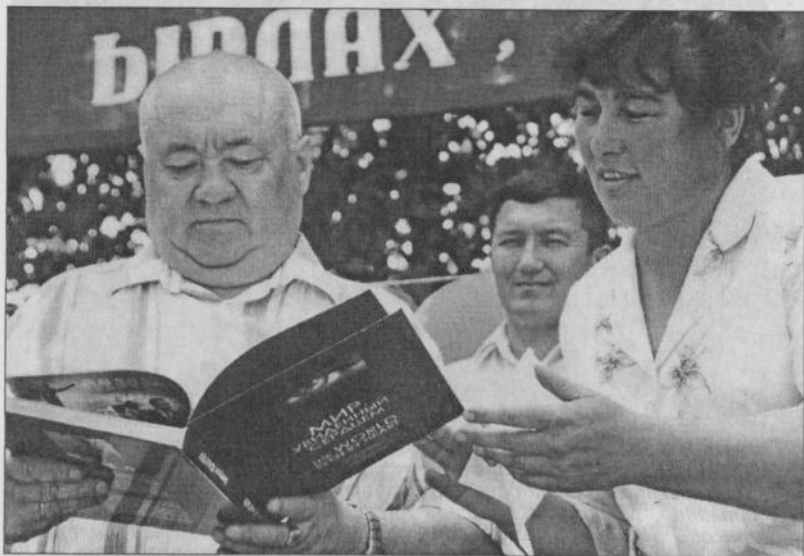

Акатуй. Вручение подарков передовикам производства. 2009 г.



*Строители сельхозкооператива на Акатуе. 2008 г.
 Яковлев Валерий Владимирович – лесник, Семенов Юрий Семенович – лесник, Сергеев Вячеслав Мартынович – строитель, Александров Юрий Иванович – зам. председателя, Осипов Вячеслав Витальевич – строитель, Антонов Алексей Владимирович – строитель, Егоров Вячеслав Анатольевич – строитель, Антонов Владимир Ефремович – строитель, Микушин Иван Васильевич – строитель*



Труженики Атнашевской и Шихазанской бригад на Акатуе. 2008 г.
 Русков Владимир Дмитриевич — разнорабочий, Якимова Галина Геннадьевна — разнорабочая, Зефиоров Вячеслав Аркадьевич — бригадир, Морозов Владислав Александрович — разнорабочий, Денисова Зинаида Николаевна — разнорабочая, Васильев Валерий Васильевич — звеньевой, Васильева Надежда Александровна — рядовая, Рязанова Надежда Ильинична — рядовая, Петрова Людмила Николаевна — рядовая, Федорова Елена Кузьминична — рядовая, Чумикова Светлана Геннадьевна — рядовая



Коллектив Атнашевской молочнотоварной фермы на Акатуе. 2008 г.
 Тимофеев Петр Никитич — председатель Атнашевского сельского поселения
 Иванова Елена Ивановна — зав. МТФ, Евграфова Людмила Васильевна — доярка, Павлов Леонид Павлович — слесарь, Михайлова Раиса Николаевна — техник по искусственному осеменению, Зайцева Алена Александровна — телятница, Алексеева Надежда Васильевна — доярка, Семенова Альбина Владимировна — доярка, Евграфова Ирина Николаевна — телятница, Евграфова Лия Григорьевна — животновод, Волков Николай Леонидович — мельник, Васильев Владислав Леонидович — скотник



Коллектив молочнотоварного комплекса на Акатуе. 2008 г.
Тихонова Валентина Николаевна – зав. МТК, **Сендрякова Людмила Евгеньевна** – лаборантка, **Алексеева Татьяна Геннадьевна** – ветфельдшер, **Никифорова Надежда Евгеньевна** – оператор по молочному оборудованию, **Николаева Мария Михайловна** – гл. зоотехник, **Николаев Юрий Иванович** – электрик, **Сергеев Валерий Мефодьевич** – электрик, **Ефимова Лидия Ананьевна** – доярка, **Ефимова Зоя Михайловна** – доярка, **Степанов Николай Иванович** – кочегар, **Сергеева Марина Лукьяновна** – телятница, **Степанова Людмила Владимировна** – животновод, **Степанова Олимпиада Леонидовна** – животновод, **Николаева Ирина Александровна** – животновод



Коллектив молочнотоварной фермы с. Шихазаны на Акатуе. 2008 г.
Белов Николай Алексеевич – электрик, **Григорьева Ирина Геннадьевна** – животновод, **Филиппова Наталия Валерьяновна** – ветфельдшер, **Иванова Зинаида Юрьевна** – зав. СТФ, **Козлова Ираида Георгиевна** – доярка, **Алексеева Ираида Валериевна** – зав. МТФ, **Николаева Мария Михайловна** – гл. зоотехник, **Степанова Светлана Николаевна** – доярка



*Акатуй. Выступление художественной
самодельности. 2009 г.*

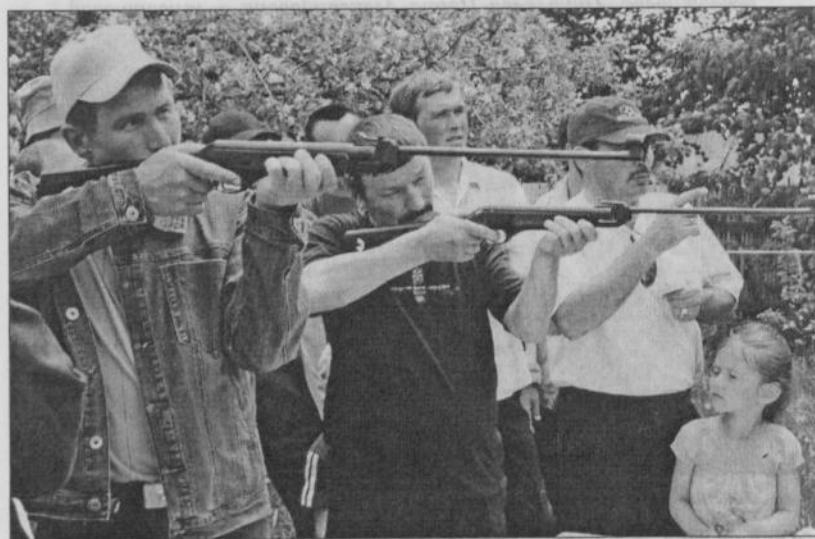

Акатуй. Стрельба из пневматической винтовки. 2009 г.



СТОЛОВАЯ СХПК ИМ. КИРОВА

В СХПК им. Кирова заботятся о здоровье его тружениках: о механизаторах, растениеводах, животноводах...

Чтобы работники в свою смену трудились с полной отдачей без ущерба здоровью, в СХПК организовали питание рабочих в столовой. Столовая сельхозкооператива находится в центральной усадьбе и работает круглый год.

Обеденный зал на 50 посадочных мест, кухня, оборудование соответствует санитарно-гигиеническим требованиям.

Готовят первые блюда в котлах на 60 литров с электрическим приводом, вторые и третьи блюда в бачках на 30—40 литров — на газовой плите.

Молочно-мясные продукты поставляет в столовую сельхозкооператив, хлеб, кондитерские изделия доставляются по необходимости через магазины и пекарни коопторга.

Во время весенне-полевых работ, заготовки кормов и уборочной страды повара готовят не только обеды, но и ужины и доставляют их на поля к механизаторам и животноводам.

Работают поварами Игнатьева Людмила Леонидовна (ст. повар, заведующая), Николаева Наталья Николаевна, Константинова Вера Валентиновна, получившие специальные образования повара-кондитера в училищах.

От качества приготовленных обедов и ужинов поварами зависит настроение, здоровье каждого труженика, в конечном итоге, скажется на производительности труда в хозяйстве.

Трудятся повара добросовестно и с большим энтузиазмом. Обеды их вкусные и сытные.

Повара СХПК им. Кирова проявляют свои старания, умения, способности при проведении культурно-массовых мероприятий: юбилейных вечеров, проводов на заслуженный отдых, акатуя.

Игнатьева Л.Л.

Работает заведующей столовой
СХПК им. Кирова с 1989 года. Более 20
лет готовит работникам хозяйства
вкусные и сытные обеды. Ее работа
неоднократно отмечалась
благодарностями, премиями, подарками.



Летом обеды на свежем воздухе...



Не жалея
те прожитые годы,
Жизнь во все времена хороша.

Поздравляем тебя
С **ЮБИЛЕЕМ**
И желаем
ЗДОРОВЬЯ,
ДОБРА.



Специалисты хозяйства на юбилейных торжествах
Никитина Любовь Ивановна — старший бухгалтер, Николаева
Мария Михайловна — гл. зоотехник, Сендрякова Людмила
Евгеньевна — лаборантка, Иванова Елена Ивановна — зав. МТФ,
Никифорова Надежда Евгеньевна — секретарь-диспетчер, Миронова
Зоя Николаевна — ветврач, Петрова Людмила Михайловна —
бухгалтер, Белов Николай Алексеевич — председатель
наблюдательного совета, Емельянова Лидия Викторовна — зав.
СТФ, Иванова Светлана Ивановна — бухгалтер, Григорьева
Альбина Ивановна — зав. складом, Александрова Елена Аркадьевна —
бригадир, Зефирюк Вячеслав Аркадьевич — бригадир,
Андреев Николай Степанович — председатель.
Июль 2005 г.



*Юбилляр Николай Степанович с женой Алевтиной Трофимовной
Хранительница домашнего очага Алевтина Трофимовна родилась 8
марта 1947 года в селе Шихазаны. Окончила Шихазанскую среднюю
школу, Чебоксарский планово-экономический техникум.
Работала старшей вожатой, учительницей в школе, старшим
бухгалтером в Канаишской районной центральной больнице.
Супруги Андреевы вырастили и воспитали троих детей: Андрея,
Сергея и Татьяну. Все дети имеют высшее образование и работают
по своим специальностям, обзавелись семьей*



*Президент Чувашской Республики Н.В. Федоров
вручает награду Н.С. Андрееву*



АНАЛИЗ РАБОТЫ СЕЛЬСКОХОЗЯЙСТВЕННОГО ПРОИЗВОДСТВЕННОГО КООПЕРАТИВА ИМ. КИРОВА ЗА 2007—2008 ГОДЫ

Основами деятельности сельхозкооператива являются растениеводство и животноводство. По СХПК им. Кирова пашни составляют 2043 га, естественные покосы — 107 га, пастбище — 40 га. Кроме того, арендуемые пашни составляют на площади 416 га, в том числе:

СХПК им. Сеспеля	— 34 га,
Шихазанского сельского поселения	— 224 га,
Атнашевского сельского поселения	— 140 га,
Шихазанской средней школы	— 40 га.

Основное направление в растениеводстве — увеличение производства продукции растениеводства, укрепление кормовой базы.

В 2008 году было занято под зерновыми 855 га. Кормовые культуры занимали 1124 га, в том числе: многолетние травы прошлых лет на 933 га, в том числе травы на зеленый корм и сенаж на 360 га.

Произвели сельскохозяйственную продукцию в 2007, 2008 гг.

Наименование	Ед. изм.	2007 г.	2008 г.
Валовое производство зерна	ц	17740	20408
Урожайность зерна	ц/га		25,4
Валовое производство: соломы	ц/га	8973	7428
сена	ц	9262	5991
силоса	ц	5 535	—
сенажа	ц	47165	34349
Зеленой массы всех видов	ц	113797	84813

Хозяйство занимается картофелеводством.

Анализ производства картофеля в хозяйстве:

Наименование	Ед. изм.	2007 г.	2008 г.
Площадь	га	31	43
Валовое производство	ц	4543	8954
Урожайность	ц/га	146,5	208,3

В 2008 году с 34 га картофель убрали после картофелекопалки и ручным способом, с 9 га с применением картофелеуборочного комбайна.

При уборке кормовых и зернового клина возникли определенные трудности:

1. Из-за поломки комбайна не смогли заготовить сена в необходимом количестве и заложить сенаж.

2. Своевременной уборке однолетних трав помешали затянувшиеся дожди, которые привели к полеганию травы и к большим потерям.

3. Из-за нарушения технологической дисциплины не смогли своевременно убрать ячмень с площади 30 га.

В хозяйстве ежегодно проводятся подсев и подкормка, очищение от сорняков луговые пастбища.

Для улучшения плодородия почвы в хозяйстве ежегодно засеваются по 150—200 га многолетними травами, вносятся навоз. Внесено навоза под урожай: 2006 года — 8263 т, 2007 года — 8296 т, 2008 года — 7798 т.

Показатель реализации продукции растениеводства

Вид продукции (деятельность)	Ед. изм.	2007 г.	2008 г.
1.1. Валовое производство зерна	ц	17740	20408
Затраты всего	т.руб.	5707	6197
Себестоимость	р. к.	322	304
Средняя цена в реализации	р.к.	282	448
Выручка	т.р.	2067	2506
Чистый доход	т.р.	-118	+ 669
2.1. Валовое производство картофеля	ц	4543	8957
Затраты всего	т.р.	2021	2999
Себестоимость 1 ц картофеля	р.к.	445	335
Средняя цена реализации	р.к.	374	589
Выручка всего	т.р.	894	4272
Чистый доход	т.р.	-577	1506
3. Выручка по растениеводству	т.р.	3227	6889
Себестоимость реализации	т.р.	3878	4660
Чистый доход	т.р.	-651	2229



Главная задача хозяйства в животноводстве — увеличение производства продукции с наименьшими затратами и низкой себестоимостью за счет увеличения продуктивности скота, улучшения содержания и ухода животных, сбалансированности кормами и сохранности полученного молодняка.

На 1 января 2009 года в хозяйстве крупный рогатый скот составляет 1267 голов, в том числе дойных коров — 485.

Валовый надой молока в 2008 году составил 1678,2 ц, удой на 1 фуражную корову 3489 кг.

Лучшей по производству молока является Атнашевская ферма, надоившая на 1 фуражную корову 4083 кг молока и занявшая 1 место среди ферм района.

По молочнотоварному комплексу надоено — 3298 кг

По Шихазанской молочнотоварной ферме — 3368 кг

Доярка Атнашевской молочнотоварной фермы Евграфова Людмила надоила на одну фуражную корову 4105 кг молока и получила по одному теленку от закрепленной группы коров и нетелей.

Добросовестно работают доярки родильного отделения молочнотоварного комплекса Ефимова Лидия и Осипова Римма.

Отлично справляются со своими обязанностями доярки Егорова Татьяна, Афанасьева Татьяна, Михайлова Рева, Козлова Ираида.

Как в народе говорят: «Молоко у коровы на ее языке», чтобы получить высокие удои, большое внимание в хозяйстве уделяют на обслуживание коров скотники: на расход кормов, получение приплода и перевода нетелей в основное стадо.

В 2008 году получено приплода 541 гол. Телят, в том числе от коров — 355 голов, от нетелей — 186 голов. Перевод нетелей в основное стадо составил 37 %.

Расход корма на 1 ц молока составил 1,3 к/ед.

Себестоимость 1 ц молока — 840,00 руб.

Расход молока на выдойку одного теленка составил 353 л.

Всего продано государству 15821 ц молока, в том числе:

с высшим сортом — 90,5 %,

с I сортом — 9,5 %,

с жирностью — 3,6 %.

Произведено на 100 га сельскохозяйственных угодий — 829 ц.

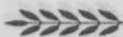

Суточный привес молодняка по хозяйству 526 гр., в том числе – от откормочных бычков Сиделевской СТФ – 739 г.

В Атнашевской молочнотоварной ферме телятницы Зайцева Алена и Евграфова Ирина в группе до 6 месячного возраста получили по 566 г. (в сутки) привеса. На МТК в группе до 6 мес. и старше 6 месячного возраста телятницы Филиппова Галина, Ефимова Зоя, Герасимова Елена получили привеса в своих группах 471 и 533 г. ср. суточного привеса. При откорме бычков скотник Федоров Виталий получил 739 г. ср./суточного привеса.

Расход кормов на 1 ц привеса составил 11,2 ц кормовой единицы. Себестоимость 1 ц привеса – 6993 руб., на 100 га сельхозугодий произведено 77 ц мяса.

В 2008 году за сезон откачено 1352 кг товарного меда. После весенней проверки из зимовки вышло 124 пчелосемей (в зимовку вошло 144 пчелосемей).

ВЕТЕРИНАРНО-ЗООТЕХНИЧЕСКАЯ СЛУЖБА ХОЗЯЙСТВА

Охрана животных от болезней, получение продукции высокого качества во многом зависит от выполнения лечебно-профилактических, зоотехнических, ветеринарно-санитарных и противоэпизоотических мероприятий.

В хозяйстве совместно с госветслужбой проводятся противоэпизоотические мероприятия: вакцинация животных против паратифа телят, пастереллеза, стригущего лишая, стельных коров – полибактериоза. Все поголовье старше 3 месяцев вакцинировали против сибирской язвы. С 2009 года все поголовье ферм вакцинируется против лектоспироза. Ежедневно проводятся мероприятия по лечению животных.

В лаборатории планово исследована кровь, молоко и моча на обмен веществ и исследования на обнаружение яиц и личинок гельминтов, подмор и расплод пчел на выявление возбудителей инфекционных болезней пчел.

В году два раза провели диагностические исследования на туберкулез.

С целью оздоровления хозяйства от лейкоза КРС из Атнашевской фермы 15 коров, положительно реагирующих, сдали на мясо, 15 перевели на откорм в Сиделевскую ферму.

В 2008 году было зарегистрировано на молочнотоварном комплексе бешенство телки. В связи с этим в хозяйстве были проведены вынужденные и профилактические вакцинации



животных, также провели отлов и уничтожение бродящих кошек и собак на территории фермы.

В 2008 году хозяйство получило 541 голову телят. Из них 134 головы по 6-месячного возраста продали населению, 20 голов пало, 58 голов забито по болезни. Кроме того были аборты и преждевременные роды.

Наметили пути развития животноводства, чтобы отрасль была прибыльной:

- на основе изменения структуры посевных площадей обеспечить животных полноценными кормами;

- внедрение в производство технические, научные достижения, опыт работы передовых хозяйств, снизить затраты на производство единицы продукции;

- улучшить работу с кадрами животноводов;

- проведение соответствующих ветеринарно-профилактических мероприятий.

Произвели продукцию животноводства:

Вид продукции	Ед. изм.	2007 г.	2008 г.
Валовый надой молока	ц	18000	1678
Выращивание скота в живом весе	ц	1589	1415
В том числе КРС	ц	1547	1379
Мясо	ц	190	101
В том числе КРС	ц	170	100
Выход товарного меда	ц	16,67	13,52

Показатель реализации продукции животноводства в хозяйстве

Вид продукции	Ед. изм.	2007 г.	2008 г.
1. Валовое производство молока	ц	18000	1678,2
Затраты всего	т.р.	9.527	14116
Себестоимость 1 ц	р.к.	529	840
Затраты всего	ч/час	82	81
Выручка всего	т.р.	14606	14896
Средняя цена реализации 1 ц	руб.	914	1003
Чистый доход на 1 ц молока	руб.	303	101
Уровень рентабельности	%	60	13
2. Крупный рогатый скот (привес)	ц	1426	1379
Затраты всего	т.р.	7492	9643
Себестоимость 1 ц привеса	р.к.	5313	6993
Расход корма на 1 ц привеса	ц.к. ед.	12,8	10,7
Реализация скота в ж.в. и на мясо	ц	1269	1584
Средняя цена реализации 1 ц	р.к.	3939	4894
Выручка всего	т.р.	4999	7752
Чистый доход	т.р.	-255	+88
1. Выручка по животноводству	т.р.	21018	23049
2. Себестоимость реализации	т.р.	15737	21382
3. Чистый доход	т.р.	5281	1665

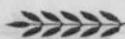

О РАБОТАЮЩИХ В РАСТЕНИЕВОДСТВЕ, ЖИВОТНОВОДСТВЕ, В ИНЖЕНЕРНО-ТЕХНИЧЕСКОЙ СЛУЖБЕ, В РЕМОНТНО-СТРОИТЕЛЬНОЙ СФЕРЕ

В 2008 году в производственной деятельности хозяйства участвовало 189 человек. Из них постоянно работающих — 169, сезонно работающих — 30.

В отрасли животноводства было занято 76 человек:

— операторы машинного доения — 17,

— рабочие по уходу за животными

(скотники, телятницы) — 35,

— разные работники (животноводы) — 5,

Из них классного звания — 15,

В полеводческой бригаде

(по сравнению с другими годами

уменьшилось на 50 %

(должен быть не менее 13) — 5.

Текучесть кадров составляла 51 %, в течение года выбыло 97 человек. Из них по собственному желанию — 55 человек., времен-но-сезонных — 32, за нарушение трудовой дисциплины — 10.

Принято на работу 97 человек.

Большая текучесть в животноводстве: поступившие на работу не задерживались более двух-трех месяцев.

Не лучше в машинно-тракторном и автопарке. Обеспеченность квалифицированными механизаторскими кадрами составляет 80 %. По штатному списку должно быть механизаторов — 19, водителей автомашин — 16.

Из работающих водителей и механизаторов имеют квалификацию 1 и 2 класса — 24 специалиста.

В инженерно-технической службе и в подразделениях в 2008 году трудились 38 работников: в тракторном парке — 15 механизаторов, автопарке — 12 водителей, в ремонтной мастерской и в бригаде МЖФ — 6 и 3 ремонтника, всего — 9 человек, 4 электрика.

В техническом обслуживании по механизации в хозяйстве заняты, включая специалистов, — 41 человек.

Количество физических трактористов к концу 2008 года сохранилось так же, как и в 2007 году — 20 единиц. За счет покупки погрузчика «Амкадор-343» количество условных тракторов увеличивалось с 16 единиц до 17 единиц.



Выработка на тракторный парк, а также показатели выработки на 1 условный трактор, из-за того, что не смогли заготовить корма в необходимом объеме, сменная выработка на условную машину снизилась.

Объем выполненных работ снижен, соответственно снижены показатели оплаты труда с отчислением на 18 %, затраты на 1 условный трактор на 12 %.

Себестоимость на 1 условный га вырос на 22 %. На этот показатель повлияли прежде всего повышение цен на ГСМ и запасные части.

СПИСОК

трактористов СХПК им. Кирова на 1.01.2009 г.

Артизанов Олег	Леонтьев Валерий
Андреев Анатолий	Петров Владимир
Алексеев Александр	Петров Виссарион
Алексеев Василий	Петров Николай
Волков Станислав	Орлов Анатолий
Дмитриев Алексей	Макарычев Владимир
Иванов Александр	Федоров Андрей
Иванов Андрей	

ПОКАЗАТЕЛЬ

работы передовых механизаторов в 2008 г

Фамилия имя отчество	Марка техники	Отработ. дней на технике	Выполнено		Сумма з/плата
			и/см	эт/га	
1. Артизанов Олег	T-150 MT3-82	29 187	60 273	667 869	20181-00 64226-00
Обмолочено зерновых	Дон-1500	48	45,0		
Итого:		264	378	1536	
2. Волков Станислав	MT3-1221 MT3-82	91 16	130 110	976 945	52375-00 8863-00
Скошено трав на 238 га	MT3-80 E-303	98 32	75	-	36728-00
Скощено зерновых на 201 га					
Итого		239	476	2443	
3. Иванов Андрей	MT3-82	296	402	1550	96081-00
4. Алексеев Василий	MT3	276	411	1526	100091-00
5. Орлов Анатолий	MT3-82	238	385	1331	77050-00

Грузовой автотранспорт

К концу 2007 года в хозяйстве было 11 автомобилей, а к концу 2008 — осталось 9. Две машины списаны. За истекший год выполнено работ всего 487 347 т.км — на 24 % больше, чем в 2007 году.

Объем выполненных работ вырос на 1 автомобиль на 52 % и составил 5415 т.км. Коэффициент использования пробега в 2008 году составил 42,5 %. Объем выполненных работ вырос, соответственно выросли и затраты на 36 %. Если затраты в 2007 году были 1992183 руб., то в 2008 году составили 2 712 520 руб.

На 154 % увеличились затраты на запасные части по автопарку. Себестоимость 1 т.к. в 2008 г. составила 5 руб 61 коп., что на 10% выше, чем в 2007, израсходовано в 2008 году 98 гр. топлива. Это 13 % меньше, чем в 2007 году, положительный сдвиг в работе автопарка.

СПИСОК

водителей СХПК им. Кирова на 1.01.2009 год

Данилов Н.	Петров В.
Денисов Г.	Павлов Г.
Егоров Ю.	Миронов А.
Ефимов И.	Михайлов Н.
Иванов В.	Скворцов В.
Иванов Н.	Федотов Ю.

ПОКАЗАТЕЛЬ

работы передовых водителей СХПК в 2008 году

ФИО	Гос № а/м	Перевезено гр.	Вып. раб. т/км
1. Иванов Н.Н.	Камаз-55102	5543 т.	2180888
	Молоковоз	36	1508
	Всего:	5579	219596

По необходимости работал на автобусе, пробег 3038 км.

Общий пробег за год —	42766		
2. Иванов В.Л.	Молоковоз	1272	112982
Общий годовой пробег —	61013 км		

Работа водителей Иванова Н.Н. и Иванова В.Л. составляет более 57 % всего объема выполненных работ по автопарку.

Среди водителей служебных машин и специальных машин с лучшей стороны отмечены Петров В.М., Ефимов И.И., Федотов Ю.С.



Ремонтные мастерские СХПК

В ремонтных мастерских постоянно работали два сварщика, токарь, один кузнец-слесарь. К весенне-полевым работам в мастерских произвели капитальный ремонт автомашины Камаз-55102. Совместно с механизаторами к техническому осмотру отремонтировали все трактора и тракторные прицепы, автомашины, самоходные машины, кормоуборочную и зерноуборочную технику.

Благодаря умелой и старательной работе токаря Сергеева В.П., слесаря Николаева Ю.А., сварщика Артемьева Н.А. и других работников ремонтных мастерских; регистрируемая техника 100 % прошла годовой технический осмотр.

Ремонтно-строительная работа в СХПК

Большинство животноводческих помещений имеет износ от 50 до 80 % амортизации. В Сиделевской откормочной ферме, Атнашевской МТФ потолки коровников прогнили, требуют немедленной замены, капремонта.

После завершения зимовки скота комиссии предстоит определить состояние ферм и составить план ремонтных работ, по подготовке к зимовке скота.

Строительная бригада на Атнашевском МТФ отремонтировала кровлю кормоцеха, частично кровлю коровника, забетонировала проходы, заменила лотки и полы, проложила подъездные пути.

На Шихазанском МТФ частично заменили полы, отремонтировали кровлю, устроили подъездные пути.

На МТК отремонтировали ворота, мягкую кровлю, проходы, кормушки. Заменили навозные транспортеры, лотки, водопровод.

На Сиделевской ферме заменили навозные транспортеры и лотки, частично отремонтировали полы и водопровод.

На перспективу: необходимо приобрести кормораздатчики для молочнотоварного комплекса и для Шихазанской МТФ. Это позволит сэкономить на трудозатратах и зарплате.

На Сиделевской ферме необходимо произвести реконструкцию. Откорм скота на мясо при надлежащем кормле-



нии всегда рентабельный. Для удешевления себестоимости мяса необходимо заменить тяжелый ручной труд путем использования рулонного сена и соломы. Для этого при уборке сена и соломы необходимо произвести подборку рулонными пресс-подборщиками с последующим скирдованием ближе к ферме.

На Атнашевском МТФ необходимо произвести капитальный ремонт кровли, сняв изношенную кровлю, перекрыв брезентовой кровлей, выпускаемой Нижегородским заводом.

Предстоят ремонтно-строительные работы зерноскладов как в Шихазанской, так и в Атнашевской бригадах, приобретение сортировок и сортировальных сеток.

Специальная бригада МЖФ в 2008 году провела ремонтно-восстановительную работу:

1. В Атнашевской молочнотоварной ферме:

– произвели демонтаж старого желоба транспортера ТСН-2 со скребками, редуктора;

– монтаж нового желоба наклонного транспортера ТСН-2 новой цепи со скребками, редуктора со станиной, с пуско-наладочной работой в коровнике;

– монтаж новой цепи транспортера со скребками кормораздатчика ТСН-160 в коровнике и пуско-наладку первой линии.

2. В Шихазанской молочнотоварной ферме:

– произвели демонтаж старого желоба, цепи со скребками, редуктора со станиной поперечного транспортера ТСН-2 в коровнике;

– монтаж нового желоба, цепи со скребками, редуктора со звездочкой и пуско-наладку;

– демонтаж и монтаж новой цепи со скребками горизонтального транспортера ТСН-2 в коровнике и пуско-наладку;

3. В Сиделевской ОТФ:

– демонтаж старого желоба, цепи со скребками, редуктора со звездочкой и станиной наклонного транспортера ТСН-2;

– монтаж новой цепи со скребками, желоба наклонного транспортера ТСН-2 и пуско-наладку;

– монтаж новой цепи со скребками, нового желоба, редуктора со станиной поперечного транспортера ТСН-2 длиной 15 м в левом коровнике и пуско-наладку;



— монтаж новой цепи со скребками, нового желоба, редуктора со станиной и поперечного ТСН-2 длиной 10 м в родильном отделении и произвели пуско-наладку.

4. В Атнашевском зернотоке из списанного оборудования изготовили ленточный транспортер для погрузки зерна, картофеля и других грузов. Транспортер успешно использовали на зернотоке по назначению.

5. В пожарном депо для нужд водителя и трактористов смонтировали водонагреватель «Аристон» на 200 л.



Константинов Валерий Геннадьевич (слева) — механик хозяйства и **Петров Анатолий Дмитриевич** (справа) — старший инспектор Канаишской районной инспекции технадзора следят за подготовкой техники к зиме в мехпарке СХПК им. Кирова.

Охрана труда и техника безопасности

1. В хозяйстве ежегодно принимаются планы-мероприятия по охране труда и технике безопасности, планы противопожарных мероприятий.

Согласно коллективного договора выделяются средства по приобретению спецодежды (в 2008 году выделено 86 тыс. руб.), огнетушителей (5 тыс. руб.), на спецмолоко (2,2 тыс. руб.).

Согласно требованиям нового Трудового Кодекса РФ рабочий костюм тракториста должен быть изготовлен из специального материала и иметь сертификат соответствия, утвержденный Роспотребнадзором РФ.

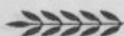

2. Из-за сокращения численности трудоспособного населения, сельхозкооператив вынужден принимать на работу в качестве скотников, доярок, механизаторов со стороны.

Для проживающих в дальних селениях организована перевозка на работу и с работы домой.

Подготовка квалифицированных кадров

Для подготовки квалифицированных кадров хозяйство направляет молодежь на учебу. К сожалению, не все дипломированные специалисты возвращаются в хозяйство, либо остаются в городе, либо уезжают туда, где больше платят, хотя оплата труда в хозяйстве не так уж низкая.

Возможно, кадровый вопрос на селе должен решаться совместно с оплатой труда, жильем и другими социальными условиями.

Платные услуги населению

Сельхозкооператив в 2008 году оказал платные услуги населению:

1. По размолу зерна:

Атнашевская мельница – на сумму 6613 руб.
Шихазанская мельница – на сумму 5950 руб.

2. Услуги быками по случке коров:

Сиделево – на сумму 3950 руб.
МТК – 4800 руб.
Шихазанская – 10450 руб.
Атнашевская – 19000 руб.

Итого – 38200 руб.

3. По гужевому транспорту:

Сиделево – 500 руб.
Шихазаны – 3400 руб.

Атнашевская МТФ и МТК лошадей выделяют бесплатно.

Услуги населению машинно-тракторным парком:

– 14837 руб. в СЧ, з/пл.
– 27587 руб. за нал. ра.
– 47732,50 в сч. окол. до

Итого: – 75.319, 50.

Услуги организации машинно-тракторного парка – 71526, 38

(Шихазанская с/адм.), Атнашевская с/адм.

Услуги ремонтных мастерских – 600, 00

Услуги СХМ (сеялки) – 360, 00.

Показатели СХПК им. Кирова за 1999—2006 гг.

Показатели	Ед. изм.	1995	1996	1997	1998	1999	2000	2001	2002	2003	2004	2005	2006
Валовое производство зерна	ц	20775	25398	32467	16030	11403	16405	21775	19239	16161	15824	17208	23113
картофеля	ц	13006	6056	9119	12564	6298	5439	-	8822	10689	8123	15573	16872
овошей	ц	306	320	776	1353	633	389	1734	1579	1734	1233	385	-
Валовой надой молока	ц	11507	10182	10665	11653	10959	10684	12440	13819	14508	16086	16013	16660
Валовой привес КРС	ц	1284	969	1166	1152	1032	1181	1151	1324	1330	1331	1376	1478
Получено приплода КРС	ц	529	499	527	464	520	507	494	509	515	514	503	550
Валовой привес свиней	ц	-	-	-	53	63	44	61	39	10	28	15	18
Структура посевных площадей													
Общая площадь посева	га	2152	2103	2136	2137	2123	2078	2090	2087	2053	2075	2048	2136
в т. ч. зерновых	га	1062	1065	1110	1028	1008	1027	988	924	747	766	808	834
картофеля	га	90	90	92	105	97	104	55	75	70	70	70	70
овошей	га	8	5	8	16	8	7	7	14	10	5	2	-
Поголовье скота													
КРС – всего	гол	1590	1420	1377	1321	1280	1199	1276	1281	1282	1276	1277	1303
в т. ч. коров	гол	500	492	450	450	450	436	450	450	450	450	450	495
Свиней	гол	-	-	-	130	84	99	80	124	52	60	41	70
Лошадей	гол	103	83	76	78	65	65	78	84	54	52	56	54
Всего условных голов скота	гол	1257	1132	1082	1090	1038	989	1048	1070	1019	1016	1015	1055
Урожайность с/х культур													
Зерновые в среднем	ц/га	19,6	23,8	29,2	15,6	11,3	16,0	22,0	21,0	21,6	23,0	21,8	27,7
Картофель	ц/га	144,5	67,3	99,1	119,7	64,9	52,3	-	176,4	152,7	180,5	222,5	241,0
Овоши	ц/га	38,3	64,0	97,0	84,6	79,1	55,6	182,6	110,1	173,4	246,6	192,0	-
Продуктивность скота													
Удой молока на 1 среднюю корову	кг	2387	2065	2397	2589	2435	2401	2777	3071	3224	3575	3558	3407
Среднесуточный привес КРС	гр	432	429	339	353	330	415	401	436	459	447	481	515
Среднесуточный привес свиней	гр	-	-	-	215	213	169	163	153	186	163	169	155
Произведено на 100 га с/х угодий													
молока	ц	640	566	593	648	591	576	671	745	783	868	864	716
мяса	ц	71	54	65	67	59	66	65	74	72	73	82	70
Произведено на 100 га пашни													
зерна	ц	1240	1515	1937	956	599	831	1012	904	932	913	993	1048

Производственные показатели СХПК им. Кирова за 1999—2006 гг.

Показатели	Ед. изм.	1995	1996	1997	1998	1999	2000	2001	2002	2003	2004	2005	2006
Выручка от продаж - всего	тыс. руб.	2103	3291	3378	4001	6259	6910	9155	12135	14274	16851	23195	32832
молока	тыс. руб.	785	772	767	1222	2570	3022	4622	5307	6384	8955	9945	9877
мяса	тыс. руб.	305	551	557	492	1141	456	1745	2600	2822	3119	4413	5438
зерна	тыс. руб.	307	754	979	486	938	910	1286	574	647	1680	1475	1418
картофеля	тыс. руб.	214	286	195	562	396	495	129	1886	2296	1552	5605	12027
Себестоимость продаж - всего	тыс. руб.	1521	3345	3875	4632	5288	6107	7302	9414	11966	12645	18480	28305
Прибыль от продаж - всего	тыс. руб.	+582	-54	-497	-631	+971	+803	+1958	+2949	+2485	+4322	+4715	+4527
молока	тыс. руб.	+265	-211	-250	-208	+789	+793	+1546	+1600	+2004	+3551	+2953	+2045
мяса	тыс. руб.	-27	-299	-439	-395	-108	-224	+205	-77	-659	-49	+445	+849
зерна	тыс. руб.	+134	+356	+406	+97	+319	+475	+457	+68	+79	+400	+192	+276
картофеля	тыс. руб.	+145	+157	-15	+212	+80	+35	-	+1222	+1142	+384	+1399	+1425
Чистая прибыль (+,-)	тыс. руб.	+654	+101	-1146	-633	+586	+517	+1703	+2786	+170	+5696	+6388	+5351
Общий фонд зарплаты	тыс. руб.	761	1116	945	1248	2045	1958	2897	4295	5521	5735	8638	9303
Среднесписочная численность	чел.	477	416	398	340	327	311	295	295	291	272	249	236
Среднемесячная зарплата	руб.	133	224	198	306	521	525	818	1213	1581	1757	2891	3285
Производственная себестоимость 1 ц													
молока	руб.	52	122	128	123	169	210	240	275	319	350	452	457
мяса (привеса КРС)	руб.	726	1492	1241	1268	1895	2029	2493	2757	3080	3296	4178	4358
зерна	руб.	20	38	34	49	101	99	98	103	147	182	252	192
картофеля	руб.	16	60	48	49	127	181	181	107	129	134	149	143

ИЗ АНАЛИЗА РАБОТЫ ЗА ИСТЕКШИЕ ГОДЫ

*Курсова Альбина Николаевна,
гл. бухгалтер СХПК им. Кирова*

Еще живуче оскорбительное для тружеников деревни клеймо, что сельское хозяйство — это «черная дыра», способная поглотить без всякой пользы любые капиталовложения и инвестиции. А коли так, то незачем на него и тратиться, а недостающее продовольствие в случае чего завезем из-за рубежа. И доведена отрасль до финансового и производственного кризиса. Конечно, сказано это упрощенно, но суть проблемы от этого не меняется. Диспаритет цен на сельскохозяйственную и промышленную продукцию по-прежнему «вымывает» огромные финансовые ресурсы из сельского хозяйства, что в значительной степени сдерживает его развитие, не позволяет достойно оплачивать труд на полях и фермах.

Не хотелось бы утомлять читателей обилием цифр, но некоторые, наиболее знакомые, все же назовем.

Общая земельная площадь по СХПК им. Кирова — 2049га. Кроме того, арендованных земель — 472 га. Из общей земельной площади сельскохозяйственных угодий — 1837га, из них 1716га пашни, 107га сенокосов.

Производство валовой продукции растениеводства в 2008 году по сравнению с 2007 годом выросла, но по сравнению с прежними годами остается низкой.

	2004 год	2005 год	2006 год	2007 год	2008 год
Производство валовой продукции (тыс. руб.)	843	947	1030	523	686

На уменьшение валового сбора продукции растениеводства повлияло снижение производства зеленой массы для силоса и сенажа. Соответственно меньше заготовлено кормов для животноводства, что повлияло на производство продукции животноводства.

В животноводстве, в отличие от растениеводства, процесс производства происходит круглый год, выход продукции в меньшей мере зависит от погодных условий и в большей зависит от продуктивности, поголовья, а также от вложений средств и труда.

На 1 января 2009 года — 1267 голов КРС, в т. ч. коров — 500, свиней — 48, лошадей — 33 головы, 128 пчелосемей.

В структуре стада преобладает КРС, на его долю приходится более 94 % общего поголовья. Удельный вес коров в



структуре КРС составляет 39%. Из этого можно сделать вывод, что ведущей отраслью животноводства является скотоводство молочного направления.

Производство молока в 2008 году уменьшилась. Привес КРС снизился на 11%, причем это произошло в результате снижения среднесуточного привеса. Это связано с недостатком кормов и низким его качеством.

Хозяйство в результате своей деятельности, как в прошлом году, так и в отчетном, получило прибыль, однако размер ее в отчетном году на 1012 тыс. рублей, или на 18,7 %, снизился по сравнению с 2007 годом.

Приоритетной отраслью в кооперативе по-прежнему остается животноводство молочного направления. В товарной продукции 2008 года, как и в прошлые годы, ведущее место занимает реализация молока — 51,9%. К сожалению, закупочные цены на молоко существенно снизились, когда острейший продовольственный кризис повлек почти 40-процентный рост цен на основные виды продуктов питания. В том числе розничные цены на молоко с 23рублей (закупочные цены 14 рублей) за 1литр на начало года выросли до 32 рублей (закупочные цены 8 рублей) на конец года.

Что касается растениеводства, то есть сдвиги производства зерновых и картофеля. Особое внимание уделяется производству кормов для животноводства. Прежде всего, это модернизация и техническое перевооружение отрасли, экономический расчет, нацеленный на получение продуктивности пашни и снижение себестоимости продукции. Значительная часть собственных и кредитных средств направляется на закупку, в том числе и по лизингу, современной сельскохозяйственной техники. И, конечно, свою роль играет человеческий фактор.

В условиях нашего хозяйства для повышения эффективности производства необходимо, прежде всего, повышать продуктивность и урожайность, стремиться повышать ее качество и конкурентоспособность, снижать необоснованные затраты, находить более выгодные рынки сбыта и более полно и эффективно использовать производственный потенциал хозяйства.

2009 ГОД – ГОД ЮБИЛЕЙНЫЙ

Для тружеников сельскохозяйственного производственного кооператива им. Кирова 2009 год особенный – юбилейный. В сентябре-ноябре исполнится 50 лет образованию укрупненного хозяйств им. Кирова.

Готовясь к юбилейным торжествам, трудовой коллектив анализирует итоги работы сельхозкооператива за истекшие годы, принимает повышенные обязательства и намечает пути их выполнения.

Сельскохозяйственный производственный кооператив им. Кирова обязуется

Произвести продукцию растениеводства в юбилейном, 2009 г.:

Наименование культур	Площадь, га	Сбор основной продукции (в массе после доработки)	
		с 1 га, ц	Всего, ц
Озимые зерновые культуры	130	25,0	3250
Из них: пшеница	84	26,0	2180
рожь	46	23,0	1070
Яровые зерновые культуры	665	25,5	16960
Из них: пшеница	139	26,4	3670
ячмень	318	25,0	7950
овес	208	26,0	5400
вика с овсом	40	26,0	1040
Всего зерновых культур	835	25,4	2125
Картофель	70	200,0	14000
Кормовые культуры - всего	242		
однолетние травы на зел. мас.	202	200,0	40400
Многолетние травы всего	866		
В т.ч. на сено	200	22,0	4400
На зел. массу	666	200,0	133200
Всего посевов	2013		

Произвести продукцию животноводства:

Наименование	Един. измер.	Количество, ц
Валовой надой молока	ц	18000
Удой молока от одной коровы	кг	3700
Прирост живой массы КРС	ц	1500
Среднесуточный прирост жив. масс. 1 гол	гр	600
Поступление приплода телят	гол	560
Выход товарного меда	ц	22
Выход меда от одной пчелосемьи	кг	04

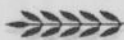

ЗЕМЛЯ – НОСИТЕЛЬ ПЛОДОРОДИЯ, ИСТОЧНИК СИЛЫ, МОГУЩЕСТВА И БОГАТСТВА

Не случайно в народе называют землю матерью-кормилицей. С оружием в руках за Отчизну, за землю-кормилицу сражались в годы Великой Отечественной войны более 860 граждан моей малой родины, в основном колхозники, против немецко-фашистских захватчиков.

Не вернулись с полей сражения: погибли, пропали без вести около 600. Из селений: Атнашево – 166, Сиделево – 97, Шихазаны – 91, Калиновка – 22, Шибылги – 123, Малая Андреевка – 14, Новые Пинеры – 47, Матькасы – 15, Дмитриевка – 16.

Воздвигнув с помощью колхоза им. Кирова обелиск-памятники в селениях воинам-землякам, погибшим в годы Великой Отечественной войны, увековечили память своим сыновьям и дочерям.

Ежегодно 9 мая проводятся митинги и возложения венков к обелискам-памятникам как дань величайшего уважения и памяти воинам-землякам. Минутой молчания чтят память о погибших. Кладут цветы, венки к памятникам-obeliskам.





Вечная память воинам-землякам, отдавшим самое дорогое — свою жизнь — за свободу и независимость Родины, земли — матери-кормилицы.

Пока колхозы и совхозы, реорганизованные в сельскохозяйственные производственные кооперативы (СХПК), работали и обрабатывали посевные площади, выращивали хлеб, не было никаких проблем.

Когда многие СХПК разорились, посевные поля стали зарастать бурьяном, в том числе и поля собственников земельных полей, то вовлечение в оборот заросших бурьяном земель стало проблемой общегосударственной.

От реорганизации колхозов и совхозов в сельскохозяйственные производственные кооперативы и составления списка собственников земельных долей в 1992 году до приведения в жизнь Закона «Об обороте земель сельскохозяйственного назначения» прошло более 16 лет. За эти годы многие владельцы Свидетельства на право собственности на земельную долю навсегда ушли из жизни, оставшиеся в живых, постарели лет на 15—16, стали пенсионерами по возрасту, либо по инвалидности.

Потомки защитников Отчизны, земли — матери-кормилицы, владельцы Свидетельства на право собственности на земельную долю в составе 39 человек из 694 членов бывшего СХПК «Труд», преодолев все трудности многомесячной процедуры: объявление в газету, межевание, получение кадастрового паспорта земельного участка, регистрацию свидетельства в регистрационной службе, произвели выдел земельного участка в коллективную собственность.

Собственники земельных долей, не имеющие для обработки земельного участка соответствующей сельскохозяйственной техники, оказались вынужденными передавать свои земельные участки в аренду.

Поиски путей решения проблемы привели к СХПК им. Кирова, с которым заключил договор аренды земельного участка от имени 39 собственников земельных долей.

ДОГОВОР АРЕНДЫ

*Город Канаш Чувашской Республики, Двадцать восьмое
апреля две тысячи девятого года.*



По настоящему договору собственники земельных долей гр. **Волков Викентий Михайлович**, зарегистрированный по адресу: Чувашская Республика, Канашский район, село Шибьлги, действующий за себя и



— по доверенности от 14 июля 2008 года, удостоверенной Антоновым Михаилом Валентиновичем, главой администрации Шибьлгинского сельского поселения Канашского района Чувашской Республики, зарегистрированного в реестре за № 33 от имени **Александрова Андриана Георгиевича**, проживающего по адресу: Чувашская Республика, Канашский район, село Шибьлги,



— по доверенности от 14 июля 2008 года, удостоверенной Антоновым Михаилом Валентиновичем, главой администрации Шибьлгинского сельского поселения Канашского района Чувашской Республики, зарегистрированного в реестре за № 31 от имени **Александрова Александра Георгиевича**, проживающего по адресу: Чувашская Республика, Канашский район, село Шибьлги,



— по доверенности от 14 июля 2008 года, удостоверенной Антоновым Михаилом Валентиновичем, главой администрации Шибьлгинского сельского поселения Канашского района Чувашской Республики, зарегистрированного в реестре за № 36 от имени **Александрова Владимира Георгиевича**, проживающего по адресу: Чувашская Республика, Канашский район, село Шибьлги,



— по доверенности от 08 августа 2008 года, удостоверенной Антоновым Михаилом Валентиновичем, главой администрации Шибылгинского сельского поселения Канашского района Чувашской Республики, зарегистрированного в реестре за № 39 от имени **Александрова Геннадия Егоровича**, проживающего по адресу: Чувашская Республика, Канашский район, село Шибылги,



— по доверенности от 14 июля 2008 года, удостоверенной Антоновым Михаилом Валентиновичем, главой администрации Шибылгинского сельского поселения Канашского района Чувашской Республики, зарегистрированного в реестре за № 17 от имени **Александрова Луки Александровича**, проживающего по адресу: Чувашская Республика, Канашский район, село Шибылги,



— по доверенности от 14 июля 2008 года, удостоверенной Антоновым Михаилом Валентиновичем, главой администрации Шибылгинского сельского поселения Канашского района Чувашской Республики, зарегистрированного в реестре за № 28 от имени **Александровой Валентины Николаевны**, проживающей по адресу: Чувашская Республика, Канашский район, село Шибылги,



— по доверенности от 10 ноября 2008 года, удостоверенной Антоновым Михаилом Валентиновичем, главой администрации Шибылгинского сельского поселения Канашского района Чувашской Республики, зарегистрированного в реестре за № 182 от имени **Андреевой Татьяны Михайловны**, проживающей по адресу: Чувашская Республика, Канашский район, село Шибылги,





— по доверенности от 14 июля 2008 года, удостоверенной Антоновым Михаилом Валентиновичем, главой администрации Шибьлгинского сельского поселения Канашского района Чувашской Республики, зарегистрированного в реестре за № 21 от имени **Андрьяновой Зои Николаевны**, проживающей по адресу: Чувашская Республика, Канашский район, село Шибьлги,



— по доверенности от 14 июля 2008 года, удостоверенной Антоновым Михаилом Валентиновичем, главой администрации Шибьлгинского сельского поселения Канашского района Чувашской Республики, зарегистрированного в реестре за № 15 от имени **Волкова Анатолия Петровича**, проживающего по адресу: Чувашская Республика, Канашский район, деревня Малая Андреевка,



— по доверенности от 14 июля 2008 года, удостоверенной Антоновым Михаилом Валентиновичем, главой администрации Шибьлгинского сельского поселения Канашского района Чувашской Республики, зарегистрированного в реестре за № 22 от имени **Волковой Клары Аркадьевны**, проживающей по адресу: Чувашская Республика, Канашский район, село Шибьлги,



— по доверенности от 14 июля 2008 года, удостоверенной Антоновым Михаилом Валентиновичем, главой администрации Шибьлгинского сельского поселения Канашского района Чувашской Республики, зарегистрированного в реестре за № 19 от имени **Волковой Елены Николаевны**, проживающей по адресу: Чувашская Республика, Канашский район, село Шибьлги,

— по доверенности от 14 июля 2008 года, удостоверенной Антоновым Михаилом Валентиновичем, главой адми-

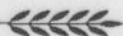

нистрации Шибьлгинского сельского поселения Канашского района Чувашской Республики, зарегистрированного в реестре за № 16 от имени **Волковой Людмилы Васильевны**, проживающей по адресу: Чувашская Республика, Канашский район, деревня Малая Андреевка, улица Молодежная,



— по доверенности от 08 августа 2008 года, удостоверенной Антоновым Михаилом Валентиновичем, главой администрации Шибьлгинского сельского поселения Канашского района Чувашской Республики, зарегистрированного в реестре за № 38 от имени **Димитриевой Надежды Родионовны**, проживающей по адресу: Чувашская Республика, Канашский район, село Шибьлги,



— по доверенности от 14 июля 2008 года, удостоверенной Антоновым Михаилом Валентиновичем, главой администрации Шибьлгинского сельского поселения Канашского района Чувашской Республики, зарегистрированного в реестре за № 10 от имени **Иванова Александра Евлампьевича**, проживающего по адресу: Чувашская Республика, Канашский район, село Шибьлги,



— по доверенности от 14 июля 2008 года, удостоверенной Антоновым Михаилом Валентиновичем, главой администрации Шибьлгинского сельского поселения Канашского района Чувашской Республики, зарегистрированного в реестре за № 27 от имени **Иванова Ивана Ивановича**, проживающего по адресу: Чувашская Республика, Канашский район, деревня Малая Андреевка,



— по доверенности от 10 ноября 2008 года, удостоверенной Антоновым Михаилом Валентиновичем, главой админис-



трации Шибьлгинского сельского поселения Канашского района Чувашской Республики, зарегистрированного в реестре за № 183 от имени **Иванова Петра Ивановича**, проживающего по адресу: Чувашская Республика, Канашский район, село Шибьлги,



— по доверенности от 14 июля 2008 года, удостоверенной Антоновым Михаилом Валентиновичем, главой администрации Шибьлгинского сельского поселения Канашского района Чувашской Республики, зарегистрированного в реестре за № 23 от имени **Кузьмина Петра Васильевича**, проживающего по адресу: Чувашская Республика, Канашский район, село Шибьлги,



— по доверенности от 14 июля 2008 года, удостоверенной Антоновым Михаилом Валентиновичем, главой администрации Шибьлгинского сельского поселения Канашского района Чувашской Республики, зарегистрированного в реестре за № 35 от имени **Макарова Владимира Васильевича**, проживающего по адресу: Чувашская Республика, Канашский район, село Шибьлги,



— по доверенности от 14 августа 2008 года, удостоверенной Антоновым Михаилом Валентиновичем, главой администрации Шибьлгинского сельского поселения Канашского района Чувашской Республики, зарегистрированного в реестре за № 42 от имени **Макарова Ермака Семеновича**, проживающего по адресу: Чувашская Республика, Канашский район, село Шибьлги,

— по доверенности от 14 июля 2008 года, удостоверенной Антоновым Михаилом Валентиновичем, главой администра-



ции Шибылгинского сельского поселения Канашского района Чувашской Республики, зарегистрированного в реестре за № 18 от имени **Михайлова Николая Аркадьевича**, проживающего по адресу: Чувашская Республика, Канашский район, село Шибылги,



— по доверенности от 14 июля 2008 года, удостоверенной Антоновым Михаилом Валентиновичем, главой администрации Шибылгинского сельского поселения Канашского района Чувашской Республики, зарегистрированного в реестре за № 30 от имени **Михайловой Людмилы Витальевны**, проживающей по адресу: Чувашская Республика, Канашский район, село Шибылги,



— по доверенности от 14 октября 2008 года, удостоверенной Антоновым Михаилом Валентиновичем, главой администрации Шибылгинского сельского поселения Канашского района Чувашской Республики, зарегистрированного в реестре за № 79 от имени **Михайловой Луизы Филипповны**, проживающей по адресу: Чувашская Республика, Канашский район, село Шибылги,



— по доверенности серии 86 АА 271845 от 10 июня 2008 года, удостоверенной Зиновьевой Валентиной Николаевной, нотариусом города Пыть-Ях Ханты-Мансийского автономного округа — Югры Тюменской области, зарегистрированного в реестре за № 2477 от имени **Никифорова Юрия Леонидовича**, проживающего по адресу: Тюменская область, Ханты-Мансийский автономный округ- Югра, город Пыть-Ях,



— по доверенности от 08 августа 2008 года, удостоверенной Антоновым Михаилом Валентиновичем, главой админис-

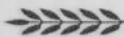

трации Шибьлгинского сельского поселения Канашского района Чувашской Республики, зарегистрированного в реестре за № 40 от имени **Никифоровой Валентины Павловны**, проживающего по адресу: Чувашская Республика, Канашский район, деревня Малая Андреевка,



— по доверенности от 14 июля 2008 года, удостоверенной Антоновым Михаилом Валентиновичем, главой администрации Шибьлгинского сельского поселения Канашского района Чувашской Республики, зарегистрированного в реестре за № 13 от имени **Никифоровой Раисы Степановны**, проживающей по адресу: Чувашская Республика, Канашский район, село Шибьлги,



— по доверенности от 14 июля 2008 года, удостоверенной Антоновым Михаилом Валентиновичем, главой администрации Шибьлгинского сельского поселения Канашского района Чувашской Республики, зарегистрированного в реестре за № 34 от имени **Николаева Николая Николаевича**, проживающего по адресу: Чувашская Республика, Канашский район, село Шибьлги,



— по доверенности от 14 июля 2008 года, удостоверенной Антоновым Михаилом Валентиновичем, главой администрации Шибьлгинского сельского поселения Канашского района Чувашской Республики, зарегистрированного в реестре за № 20 от имени **Николаевой Екатерины Петровны**, проживающей по адресу: Чувашская Республика, Канашский район, село Шибьлги,



— по доверенности от 14 июля 2008 года, удостоверенной Антоновым Михаилом Валентиновичем, главой администрации Шибьлгинского сельского поселения Канашского района Чувашской Республики, зарегистрированного в реестре за № 14 от имени **Петрова Анатолия Петровича**, проживающего по адресу: Чувашская Республика, Канашский район, село Шибьлги,



— по доверенности от 14 июля 2008 года, удостоверенной Антоновым Михаилом Валентиновичем, главой администрации Шибьлгинского сельского поселения Канашского района Чувашской Республики, зарегистрированного в реестре за № 12 от имени **Петровой Ольги Артемьевны**, проживающей по адресу: Чувашская Республика, Канашский район, село Шибьлги,



— по доверенности от 22 октября 2008 года, удостоверенной Антоновым Михаилом Валентиновичем, главой администрации Шибьлгинского сельского поселения Канашского района Чувашской Республики, зарегистрированного в реестре за № 119 от имени **Рублевой Васелисы Карповны**, проживающей по адресу: Чувашская Республика, Канашский район, село Шибьлги,



— по доверенности от 10 ноября 2008 года, удостоверенной Антоновым Михаилом Валентиновичем, главой администрации Шибьлгинского сельского поселения Канашского района Чувашской Республики, зарегистрированного в реестре за № 185 от имени **Рублевой Ефимии Алексеевны**, проживающей по адресу: Чувашская Республика, Канашский район, село Шибьлги,



— по доверенности от 10 ноября 2008 года, удостоверенной Антоновым Михаилом Валентиновичем, главой администрации



Шибьлгинского сельского поселения Канашского района Чувашской Республики, зарегистрированного в реестре за № 184 от имени **Рублевой Октябрины Федоровны**, проживающей по адресу: Чувашская Республика, Канашский район, село Шибьлги,



— по доверенности от 14 июля 2008 года, удостоверенной Антоновым Михаилом Валентиновичем, главой администрации Шибьлгинского сельского поселения Канашского района Чувашской Республики, зарегистрированного в реестре за № 25 от имени **Русскова Владимира Александровича**, проживающего по адресу: Чувашская Республика, Канашский район, село Шибьлги,



— по доверенности от 14 июля 2008 года, удостоверенной Антоновым Михаилом Валентиновичем, главой администрации Шибьлгинского сельского поселения Канашского района Чувашской Республики, зарегистрированного в реестре за № 24 от имени **Русковой Венеры Леонидовны**, проживающей по адресу: Чувашская Республика, Канашский район, село Шибьлги,



— по доверенности от 14 июля 2008 года, удостоверенной Антоновым Михаилом Валентиновичем, главой администрации Шибьлгинского сельского поселения Канашского района Чувашской Республики, зарегистрированного в реестре за № 32 от имени **Рыбакова Петра Антоновича**, проживающего по адресу: Чувашская Республика, Канашский район, село Шибьлги,



— по доверенности от 14 июля 2008 года, удостоверенной Антоновым Михаилом Валентиновичем, главой администрации Шибьлгинского сельского поселения Канашского района Чувашской Республики, зарегистрированного в реестре за № 11 от имени **Сергеева Петра Соломоновича**, проживающего по адресу: Чувашская Республика, Канашский район, село Шибьлги,



— по доверенности от 14 июля 2008 года, удостоверенной Антоновым Михаилом Валентиновичем, главой администрации Шибьлгинского сельского поселения Канашского района Чувашской Республики, зарегистрированного в реестре за № 26 от имени **Цветкова Ореста Николаевича**, проживающего по адресу: Чувашская Республика, Канашский район, село Шибьлги,



— по доверенности от 14 июля 2008 года, удостоверенной Антоновым Михаилом Валентиновичем, главой администрации Шибьлгинского сельского поселения Канашского района Чувашской Республики, зарегистрированного в реестре за № 29 от имени **Яковлева Евгения Николаевича**, проживающего по адресу: Чувашская Республика, Канашский район, село Шибьлги, именуемые в дальнейшем «Арендодатели», с одной стороны,



и Сельскохозяйственный производственный кооператив имени Кирова Канашского района Чувашской Республики (далее СХПК им. Кирова), в лице председателя Андреева Николая Степановича, действующего на основании Устава, именуемый в дальнейшем «Арендатор», с другой стороны, заключили настоящий договор о нижеследующем:

1. По настоящему договору **Арендодатели** земельной доли передают свои земельные доли в аренду **Арендатору**, который принимает в аренду земельные доли на земельный участок с кадастровым номером 21:11:080702:114 в границах плана, прилагаемого к настоящему договору, общей площадью Шесть-



сот девяносто восемь тысяч сто (698100) кв.м., расположенный по адресу: Чувашская Республика, Канашский район, поле № 3 первого северооборота бывшего СХПК «Труд», находящегося с северо-восточной стороны с. Шибылги, участок расположен в 1650 м на северо-восток от д. 8 по ул. Пионерская в с. Шибылги, земельный участок расположен в западной части квартала, категория земель — земли сельскохозяйственного назначения, для производства для сельскохозяйственного производства.

План земельного участка

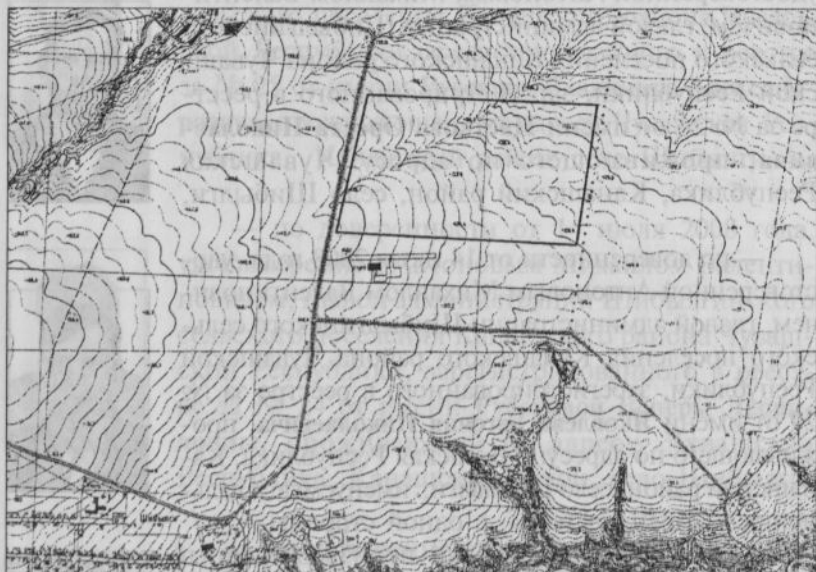

2. Земельные доли на вышеуказанном земельном участке, расположенные по адресу: Чувашская Республика, Канашский район, находящийся в западной части квартала, принадлежат Волкову Викентию Михайловичу, Александрову Андриану Георгиевичу, Александрову Александру Георгиевичу, Александрову Владимиру Георгиевичу, Александрову Геннадию Егоровичу, Александрову Луке Александровичу, Александровой Валентине Николаевне, Андреевой Татьяне Михайловне, Андрияновой Зое Николаевне, Волкову Анато-



лию Петровичу, Волковой Кларе Аркадьевне, Волковой Елене Николаевне, Волковой Людмиле Васильевне, Дмитриевой Надежде Родионовне, Иванову Александру Евлампьевичу, Иванову Ивану Ивановичу, Иванову Петру Ивановичу, Кузьмину Петру Васильевичу, Макарову Владимиру Васильевичу, Макарову Ермаку Семеновичу, Михайлову Николаю Аркадьевичу, Михайловой Людмиле Витальевне, Михайловой Луизе Филипповне, Никифорову Юрию Леонидовичу, Никифоровой Валентине Павловне, Никифоровой Раисе Степановне, Николаеву Николаю Николаевичу, Николаевой Екатерине Петровне, Петрову Анатолию Петровичу, Петровой Ольге Артемьевне, Рублевой Васелисе Карповне, Рублевой Ефимии Алексеевне, Рублевой Октябрине Федоровне, Русскову Владимиру Александровичу, Руссковой Венере Леонидовне, Рыбакову Петру Антоновичу, Сергееву Петру Соломоновичу, Цветкову Оресту Николаевичу, Яковлеву Евгению Николаевичу на праве общей долевой собственности (доля в праве 1/39), на основании Свидетельства о праве собственности на земельную долю серии ЧР № 21-11-21-00007; Свидетельства о праве собственности на земельную долю серии ЧР № 21-11-21-00338; Свидетельства о праве собственности на земельную долю серии ЧР № 21-11-21-00532; Свидетельства о праве собственности на земельную долю серии ЧР № 21-11-21-00510; Свидетельства о праве собственности на земельную долю серии ЧР № 21-11-21-00447; Свидетельства о праве собственности на земельную долю серии ЧР № 21-11-21-00644; Свидетельства о праве собственности на земельную долю серии ЧР № 21-11-21-00530; Свидетельства о праве собственности на земельную долю серии ЧР № 21-11-21-00320; Свидетельства о праве собственности на земельную долю серии ЧР № 21-11-21-00440; Свидетельства о праве собственности на земельную долю серии ЧР № 21-11-21-00540; Свидетельства о праве собственности на земельную долю серии ЧР № 21-11-21-00550; Свидетельства о праве собственности на земельную долю серии ЧР № 21-11-21-00052; Свидетельства о праве собственности на земельную долю серии ЧР № 21-11-21-00332; Свиде-



тельства о праве собственности на земельную долю серии ЧР № 21-11-21-00430; Свидетельства о праве собственности на земельную долю серии ЧР № 21-11-21-00429; Свидетельства о праве собственности на земельную долю серии ЧР № 21-11-21-00441; Свидетельства о праве собственности на земельную долю серии ЧР № 21-11-21-00507; Свидетельства о праве собственности на земельную долю серии ЧР № 21-11-21-00006; Свидетельства о праве собственности на земельную долю серии ЧР № 21-11-21-00326; Свидетельства о праве собственности на земельную долю серии ЧР № 21-11-21-00452; Свидетельства о праве собственности на земельную долю серии ЧР № 21-11-21-00038; Свидетельства о праве собственности на земельную долю серии ЧР № 21-11-21-00468; Свидетельства о праве собственности на земельную долю серии ЧР № 21-11-21-00521; Свидетельства о праве собственности на земельную долю серии ЧР № 21-11-21-00317; Постановления главы администрации Канашского района Чувашской Республики №222 от 25.11.1996г. «О реализации конституционных прав граждан на землю»; Кадастрового паспорта земельного участка (Выписка из государственного кадастра недвижимости) от 24.12.2008 года № 11.2/08-9071, выдавший орган: Управление Роснедвижимости по Чувашской Республике; Свидетельства о праве на наследство по закону от 01.08.2002г., выданное нотариусом Канашского нотариального округа Чувашской Республики Ильиной С.Н., зарегистрированного в реестре за № 10-3928; Договора от 06.02.2009г., права которых подтверждаются Свидетельствами о государственной регистрации права серий 21 АА № 529210, 21 АА № 529211, 21 АА № 529212, 21 АА № 529264, 21 АА № 529265, 21 АА № 529266, 21 АА № 529267, 21 АА № 529268, 21 АА № 529269, 21 АА № 529270, 21 АА № 529271, 21 АА № 529272, 21 АА № 529273, 21 АА № 529274, 21 АА № 529275, 21 АА № 529276, 21 АА № 529277, 21 АА № 529278, 21 АА № 529279, 21 АА № 529280, 21 АА № 529281, 21 АА № 529282, 21 АА № 529283, 21 АА № 529284, 21 АА № 529285, 21 АА № 529286, 21 АА № 529287, 21 АА № 529288, 21 АА № 529289, 21 АА № 529290, 21 АА № 529291, 21 АА № 529292, 21 АА № 529293, 21 АА №



529294, 21 АА № 529295, 21 АА № 529296, 21 АА № 529297, 21 АА № 529298, 21 АА № 529299, выданных Управлением Федеральной регистрационной службы по Чувашской Республике, о чем в Едином государственном реестре прав на недвижимое имущество и сделок с ним 13 февраля 2009 года сделана запись регистрации № 21-21-05/003/2009-287.

3. Настоящий договор аренды земельной доли заключен сроком на 49 лет и вступает в силу с момента подписания настоящего договора сторонами.

4. В счет арендной платы **Арендатор** берет на себя обязательство по выплате каждому **Арендодателю** по 3 центнера зерна и по 3 центнера соломы, а также оплата земельного налога за использование земельного участка.

5. **Арендатор** имеет право:

5.1. Использовать земельный участок только для производства сельскохозяйственной продукции.

5.2. На возобновление в преимущественном порядке договора на новый срок или выкуп земельной доли при её продаже на прочих равных условиях перед другими лицами.

5.3. Производить улучшение земель с учетом экологических требований с согласия **Арендодателя**.

5.4. Обращаться в суд по вопросам нарушения **Арендодателем** условий и положений настоящего договора.

6. **Арендатор** обязан:

— соблюдать установленный режим использования земель;
— не совершать действий, которые могут привести к ухудшению качественных характеристик земель;

— после окончания срока действия договора возвратить **Арендодателю** земельный участок в состоянии и качестве не хуже первоначального.

7. **Арендодатель** имеет право:

— вносить по согласованию **Арендатором** в договор необходимые изменения, дополнения, вытекающие из действующих законодательных и нормативных актов, регулирующих использование земель;

— посещать земельный участок в целях контроля за использованием и состоянием земель;

— обращаться в суд по вопросам нарушения **Арендатором** условий и положений настоящего договора.

8. **Арендодатель** обязан:

— не вмешиваться в хозяйственную деятельность **Арендатора**;



— в случаях, связанных с необходимостью изъятия у **Арендодателя** земельного участка для государственных и муниципальных нужд, возместить **Арендатору** возникающие при этом убытки, включая упущенную выгоду, принимая во внимание свои интересы и интересы **Арендатора**;

— обеспечить возможность реализации **Арендатором** преимущественного права на продление договора или права выкупа земельного участка при прочих равных условиях перед другими лицами.

9. **Арендодатели** гарантируют, что до совершения настоящего договора отчуждаемое недвижимое имущество никому не подарено, не продано, не заложено, свободно от любых прав и притязаний третьих лиц, в споре и под арестом (запрещением) не состоит.

10. Стороны договора подтверждают, что не лишены дееспособности, не состоят под опекой и попечительством, не страдают заболеваниями, препятствующими осознать суть договора, а также отсутствуют обстоятельства, вынуждающие совершить данный договор.

11. Настоящий договор содержит весь объем соглашений между сторонами в отношении предмета настоящего договора, отменяет и делает недействительными все другие обязательства или представления, которые могли быть приняты или сделаны ими, будь то в устной или письменной форме, до заключения настоящего договора.

12. Изменение условий договора допускается по соглашению сторон, которые регулируются дополнительным соглашением.

13. Земельные споры разрешаются в соответствии с действующим законодательством РФ.

14. Оплату расходов по оформлению настоящего договора производят **Арендодатели**.

15. Настоящий договор составлен и подписан в двух экземплярах, имеющих одинаковую равную юридическую силу, по одному экземпляру находится у **Арендодателей**, второй — у **Арендатора**.



ПОДПИСИ:

ЗАКЛЮЧЕНИЕ

Валентина

Волков Викентий Михайлович, действующий за себя и по доверенности от имени Александра Андрияна Георгиевича, Александра Александра Георгиевича, Александра Владимира Георгиевича, Александра Геннадия Егоровича, Александра Луки Александровича, Александровой Валентины Николаевны, Андреевой Татьяны Михайловны, Андрияновой Зои Николаевны, Волкова Анатолия Петровича, Волковой Клары Аркадьевны, Волковой Елены Николаевны, Волковой Людмилы Васильевны, Дмитриевой Надежды Родионовны, Иванова Александра Евлампьевича, Иванова Ивана Ивановича, Иванова Петра Ивановича, Кузьмина Петра Васильевича, Макарова Владимира Васильевича, Макарова Ермака Семеновича, Михайлова Николая Аркадьевича, Михайловой Людмилы Витальевны, Михайловой Луизы Филипповны Никифорова Юрия Леонидовича, Никифоровой Валентины Павловны, Никифоровой Раисы Степановны, Николаева Николая Николаевича, Николаевой Екатерины Петровны, Петрова Анатолия Петровича, Петровой Ольги Артемьевны, Рублевой Васелисы Карловны, Рублевой Ефимии Алексеевны, Рублевой Октябрины Федоровны, Русскова Владимира Александровича, Руссковой Веныры Леонидовны, Рыбакова Петра Антоновича, Сергеева Петра Соломоновича, Цветкова Ореста Николаевича, Яковлева Евгения Николаевича.

СХПК им. Кирова Канашского района Чувашской Республики
429310, ЧР Канашский район, д. Атнашево
ИНН 2106000332, КПП 210601001
Чувашское РФ ОАО ОАО "Россельхозбанк" г. Чебоксары
Р/с 40702810011020000022 К/с 30101810600000000752
БИК 049706752 ОКПО 03725666
ОГРН 1202102230754 ОКАТО 57216806001



Председатель СХПК им. Кирова

Андрей Н.С.

/Андреев Н.С./

Диспаритет цен на энергоресурсы, сельскохозяйственную технику, минеральные удобрения по сравнению с реализуемой продукцией сельского хозяйства — хлеба, молока, мяса, существующее в настоящее время, создают тяжелые условия для развития сельского хозяйства.

Мы, владельцы земельных долей, благодарны тем, кто, не жалея сил и энергии, вкладывает свои знания и умение в производство сельскохозяйственной продукции, по возможности оснащая хозяйство современной энергосберегающей техникой, внедряя передовую технологию, применяя элитные сорта семян, развивая племенное скотоводство, модернизируя существующие и строя новые животноводческие фермы и комплексы.



ЗАКЛЮЧЕНИЕ

Коллективные хозяйства, образованные в начале 30-х годов прошлого века, пережили суровые испытания времени: индустриализацию страны, Великую Отечественную войну, послевоенное восстановление народного хозяйства, разукрупнение: создание сельскохозяйственных производственных кооперативов, ЗАО, ООО, фермерских хозяйств...

С переходом в рыночную экономику жизнеспособными оказались те хозяйства, во главе которых оказались образованные, честные, по-настоящему преданные общественному делу, умудренные жизненным опытом хозяйственные руководители.

Практикой подтверждается:

В рыночной экономике конкурентоспособны те сельскохозяйственные предприятия, которые ведут производство (как в растениеводстве, так и в животноводстве) на уровне современных научно-технических достижений имеют:

— подготовленных специалистов: экономистов, бухгалтеров, агрономов, зоотехников, ветеринаров, инженерно-технических работников, машинистов-трактористов, водителей, кузнецов, слесарей, сварщиков, электриков.

Способны:

— закупать дорогостоящие минеральные удобрения, ГСМ, трактора, комбайны и другую сельскохозяйственную технику;

— ремонтировать, строить социально-бытовые, общественные здания и сооружения, квартиры;

— по достоинству оплачивать за работу;

В перспективе — построят цеха (малые предприятия) по переработке производственной продукции и реализуют переработанную продукцию в интересах самих сельхозпроизводителей, а не посредников.

Главное — чтобы государство в корне пересмотрело свое отношение к сельскохозяйственному товаропроизводителю, политике ценообразования, сельскохозяйственным производственным предприятиям — крестьянину в одиночку, без государственной помощи, просто не выжить.

СОДЕРЖАНИЕ

Об авторе	5
Предисловие	6
Из истории наших предков	14
Крестьянская усадьба	16
Сельское хозяйство в прошлом	18
Декрет о земле от продразверстки и продналога к кооперации.....	22
«Чапанное восстание»	24
НЭП. Засуха 1921 года. Голод 1922 года	25
Кооперирование крестьян	27
Колхоз «Герой» в послевоенные годы	36
Из истории создания коллективных хозяйств в селениях	43
Укрупненный колхоз им. Кирова	48
Непоправимая оплошность	75
Председатель СХПК «Труд» Павлов В.И. в борьбе за выживание хозяйства	144
Выписка из протокола №3	146
Христофоров Н.С. — председатель СХПК	155
СХПК «Труд» в составе ОАО СХТ «Шихазанский»	156
Андреев И.А. — председатель СХПК	158
Создание фермерского хозяйства	159
Реорганизация колхоза в сельскохозяйственный производственный кооператив (СХПК)	170
Реорганизация СХПК «Труд»	174
Судьба СХПК «Труд» решалась на Арбитражном суде	179
От артели «Пинер» до ЗАО-ООО «Пинер»	221
Колхоз «Радуга»	223
Модернизация производства	227
Кадры ЗАО-ООО «Пинер»	234
Модернизация производства ЗАО—ООО «Пинер» на основе бизнес-плана	236
Модернизация ферм	241
Реорганизация колхоза им. Кирова	245
Кадры — золотой фонд хозяйства	247
Бухгалтерская служба СХПК	250
Оновные виды деятельности хозяйства	257
Животноводство — одна из ведущих отраслей агропромышленного комплекса	261
Санитарно-ветеринарная служба	266
Атнашевская молочнотоварная ферма	268
Автотракторный парк СХПК	276
Энергоснабжение	
Механизация трудоемких процессов в животноводстве и растениеводстве	280
Из воспоминаний Александрова Ю.И.	282
Строительство дорог с твердым покрытием	286
Газификация	287
Инженерно-техническая служба	290

Обновление машинно-тракторного парка	292
Охрана природы	294
Пасека СХПК им. Кирова	295
Правление СХПК им. Кирова, профком	296
Праздник «Акатуй»	298
Подведение итогов сельскохозяйственного года	299
Столовая СХПК им. Кирова	306
Поздравления Н.С.Андрееву	308
Анализ работы сельскохозяйственного производственного кооператива им. Кирова за 2007—2008 гг.	311
Ветеринарно-зоотехническая служба хозяйства	314
О работающих в растениеводстве, животноводстве, в инженерно-технической службе, в ремонтно-строительной сфере	316
Из анализа работы за истекшие годы	325
2009 год — год юбилейный	327
Земля — носитель плодородия, источник силы, могущества и богатства	328
Договор аренды	330
Заключение	346

Викентий Михайлович ВОЛКОВ

МАТЬ-КОРМИЛИЦА — ЗЕМЛЯ

**Сельские хозяйства
Канашского района
Чувашской Республики**

Редактор *Г.И.Алимасова*
Компьютерный набор *Т.А.Архиповой*
Верстка *Н.Ю.Ивановой*
Дизайн обложки *Н.Л.Лукиной*

Оригинал-макет типографии «Новое Время»

Подписано в печать 23.10.2009.
Формат 60x84/16. Бумага офсетная.
Печать оперативная. Гарнитура Таймс.
Физ. печ. л. 21,75. Тираж 400 экз. Заказ №141.

Отпечатано в типографии ИП Сорокина А.В. «Новое Время».

428034, г. Чебоксары, ул. Мичмана Павлова, 50/1.

Тел.: (8352) 41-27-98, 46-43-46.

