К63.372.2
Н37
26670-К

К63.372.2
Н37

ЛЕТИЮ ПОБЕДЫ ПОСВЯЩАЕТСЯ

НАШИ ЗЕМЛЯКИ — ПОЛНЫЕ КАВАЛЕРЫ ОРДЕНА СЛАВЫ

Чебоксары — 1985

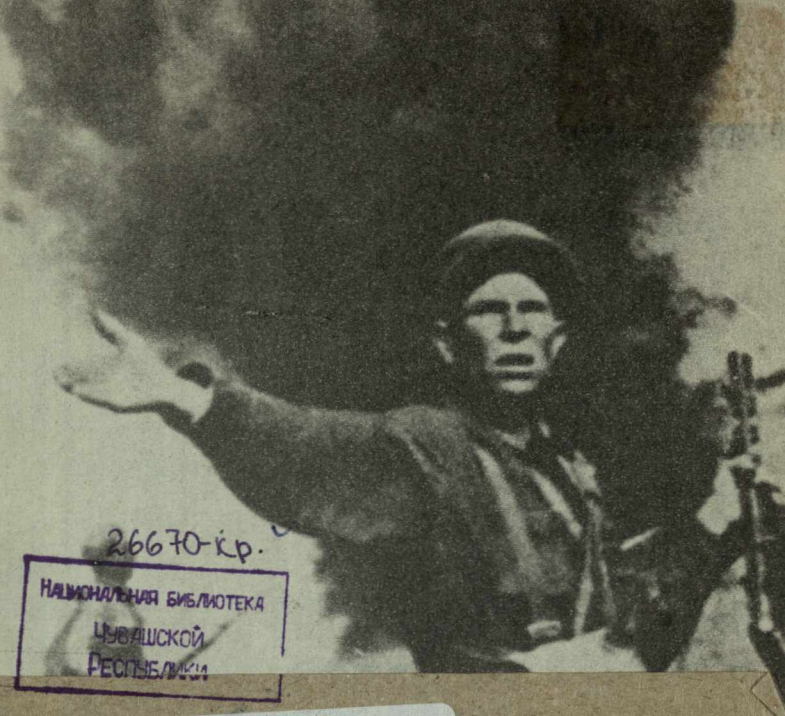

26670-Кр.
Национальная библиотека Чувашской Республики
Национальная библиотека ЧР
k-026670

...НИТЕ КНИГУ НЕ ПОЗЖЕ
обозначенного здесь срока

К 63.372.2
63.3(2Р)722.78

АФАНАСЬЕВ
ЕЛИСЕЙ ИВАНОВИЧ

БИКЧАНТАЕВ
ЯРХАМ ГАРАЕВИЧ

БЛАЖЕВИЧ
ЛЕОНИД АНТОНОВИЧ

БОЛЬШОВ
МИХАИЛ АЛЕКСЕЕВИЧ

БЫКОВ
АЛЕКСАНДР АРТЕМЬЕВИЧ

ГОРЧАКОВ
АЛЕКСАНДР МИХАЙЛОВИЧ

ЗОЛОТИН
ВАСИЛИЙ ФЕДОРОВИЧ

КАРИКОВ
ПОРФИРИЙ ГЕРАСИМОВИЧ

ПАРМИНОВ
АЛЕКСАНДР АНДРЕЕВИЧ

ПОРФИРЬЕВ
ПАВЕЛ ПОРФИРЬЕВИЧ

ПРОКОПЬЕВ
ГЕРМАН ТЕРЕНТЬЕВИЧ

ТАБАКОВ
АЛЕКСАНДР ПОРФИРЬЕВИЧ

ТУХФЕТУЛЛОВ
БЕДЕРТДИН САДРЕТДИНОВИЧ

ПРОВЕРЕНО
2010 25 АПР 2017

ОРДЕН СЛАВЫ — НЕ ОБЫЧНЫЙ ОРДЕН. ЭТО ОСОБЫЙ, СОЛДАТСКИЙ ОРДЕН. УЧРЕЖДЕН ОН ПРЕЗИДИУМОМ ВЕРХОВНОГО СОВЕТА СОЮЗА ССР 8 НОЯБРЯ 1943 ГОДА.

ОРДЕНОМ СЛАВЫ НАГРАЖДАЮТСЯ ЛИЦА РЯДОВОГО И СЕРЖАНТСКОГО СОСТАВА СОВЕТСКОЙ АРМИИ, А В АВИАЦИИ И ЛИЦА, ИМЕЮЩИЕ ВОИНСКОЕ ЗВАНИЕ «МЛАДШИЙ ЛЕЙТЕНАНТ». НАГРАЖДЕНИЕ ПРОИЗВОДИТСЯ В ПОРЯДКЕ СТЕПЕНЕЙ, ПРИЧЕМ ВЫСШИЙ, ПЕРВЫЙ,— ПРЕЗИДИУМОМ ВЕРХОВНОГО СОВЕТА СССР.

СТАТУС ОРДЕНА СЛАВЫ ПРЕДУСМАТРИВАЕТ МНОГООБРАЗИЕ ВОИНСКОЙ ОТВАГИ, ПЕРЕЧИСЛЯЕТ ВСЕ ЛУЧШИЕ КАЧЕСТВА, КОТОРЫЕ ДОЛЖЕН ПРОЯВИТЬ В БОЮ СОВЕТСКИЙ СОЛДАТ. ЭТОГО ОРДЕНА ДОСТОИН ТОТ, КТО, ВОРВАВШИСЬ ПЕРВЫМ В РАСПОЛОЖЕНИЕ ПРОТИВНИКА, ЛИЧНОЙ ХРАБРОСТЬЮ СОДЕЙСТВУЕТ УСПЕХУ ОБЩЕГО ДЕЛА; КТО, НАХОДЯСЬ В ЗАГОРЕВШЕМСЯ ТАНКЕ, ПРОДОЛЖАЕТ ВЫПОЛНЯТЬ БОЕВУЮ ЗАДАЧУ; КТО, ПРЕЗИРАЯ ОПАСНОСТЬ, ПЕРВЫМ ВОРВЕТСЯ В ДЗОТ ПРОТИВНИКА И РЕШИТЕЛЬНЫМИ ДЕЙСТВИЯМИ УНИЧТОЖИТ ЕГО ГАРНИЗОН; КТО ИЗ ЛИЧНОГО ОРУЖИЯ МЕТКОЙ СТРЕЛЬБОЙ УНИЧТОЖИТ ОТ ДЕСЯТИ ДО ПЯТНАДЦАТИ СОЛДАТ И ОФИЦЕРОВ ПРОТИВНИКА; КТО ЛИЧНО ЗАХВАТИТ В ПЛЕН ВРАЖЕСКОГО ОФИЦЕРА...

МНОГИХ КАВАЛЕРОВ ОРДЕНА СЛАВЫ, УРОЖЕНЦЕВ ЧУВАШИИ, ВОЙНА РАЗБРОСАЛА ПО РАЗЛИЧНЫМ УГОЛКАМ НАШЕЙ СТРАНЫ. ТАК, АЛЕКСАНДР ПАРМИНОВ ПРОЖИВАЕТ НА УРАЛЕ, ГЕРМАН ПРОКОПЬЕВ — В ГОРЬКОВСКОЙ ОБЛАСТИ, А ПОРФИРИЙ КАРИКОВ — В ОДЕССЕ. НЕ ВСЕ ИЗ НИХ ДОЖИЛИ ДО НАШИХ ДНЕЙ. ПОСЛЕ ТЯЖЕЛЫХ РАНЕНИЙ УМЕРЛИ МИХАИЛ БОЛЬШОВ, ЛЕОНИД БЛАЖЕВИЧ И ВАСИЛИЙ ЗОЛОТИН. НЕСКОЛЬКО ЛЕТ НАЗАД МЫ ПОТЕРЯЛИ ЕЛИСЕЯ АФАНАСЬЕВА И АЛЕКСАНДРА БЫКОВА.

В НАСТОЯЩЕМ БУКЛЕТЕ РАССКАЗЫВАЕТСЯ О НАШИХ ЗЕМЛЯКАХ, КОТОРЫЕ МНОГОКРАТНО СОВЕРШАЛИ ПОДВИГИ ВО ИМЯ РОДИНЫ И ЗАСЛУЖИЛИ ВСЕ ТРИ ОРДЕНА СОЛДАТСКОЙ СЛАВЫ.

АФАНАСЬЕВ
ЕЛИСЕЙ ИВАНОВИЧ

1915 — 1969

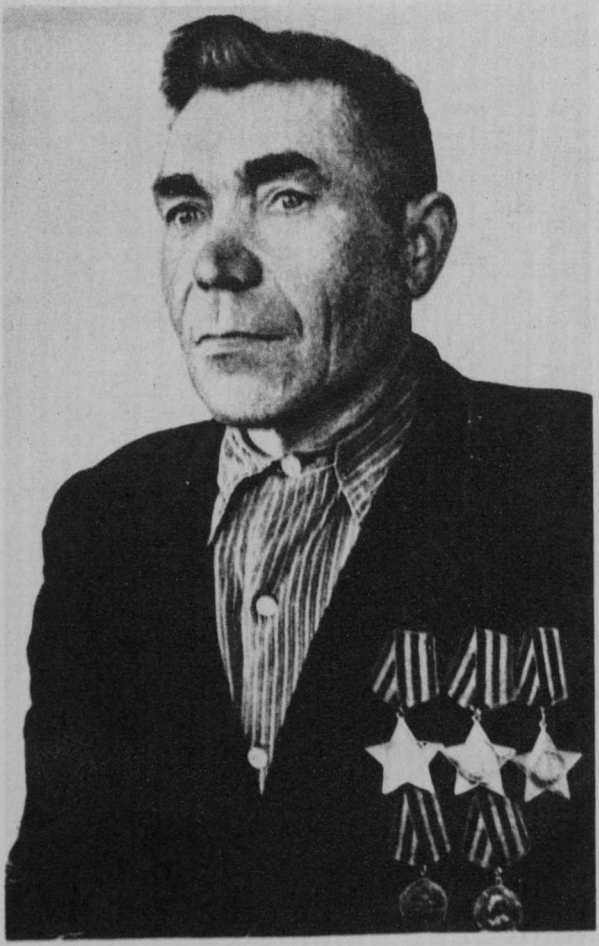

АФАНАСЬЕВ ЕЛИСЕЙ ИВАНОВИЧ (1915—1969)

14 сентября 1944 года при прорыве сильно укрепленной полосы обороны противника в районе деревни Лантугаз со своим расчетом Афанасьев первым ворвался в траншею гитлеровцев и лично уничтожил трех вражеских солдат. Через два дня в районе населенного пункта Ияцава он с группой бойцов отбил контратаку превосходящих сил врага и прочно удержал занятый рубеж до подхода основных сил батальона.

Особо он отличился 7 апреля 1945 года в уличных боях в Кенигсберге. Под вечер, получив подкрепление, противник поднялся в контратаку. Бойцы батальона вынуждены были залечь. Оценив сложившуюся обстановку, Елисей Иванович установил свой пулемет в проломе каменной стены-ограды. Несколькими меткими очередями подавил две пулеметные точки и уничтожил шесть вражеских солдат. Затем он с двумя бойцами ворвался в кирпичный дом, где засели гитлеровцы, и в рукопашной схватке троих из них заколол штыком. В результате смелых действий Афанасьева батальон получил возможность вновь перейти в наступление.

Указом Президиума Верховного Совета СССР от 29 июня 1945 года за этот бой старший сержант Е. И. Афанасьев был награжден орденом Славы I степени.

Родился в деревне Каркели-Шигали Шемуршинского района.

Проверено 25 АПР 2017

26670-кр.

Национальная библиотека Чувашской Республики

БИКЧАНТАЕВ
ЯРХАМ ГАРАЕВИЧ

1922

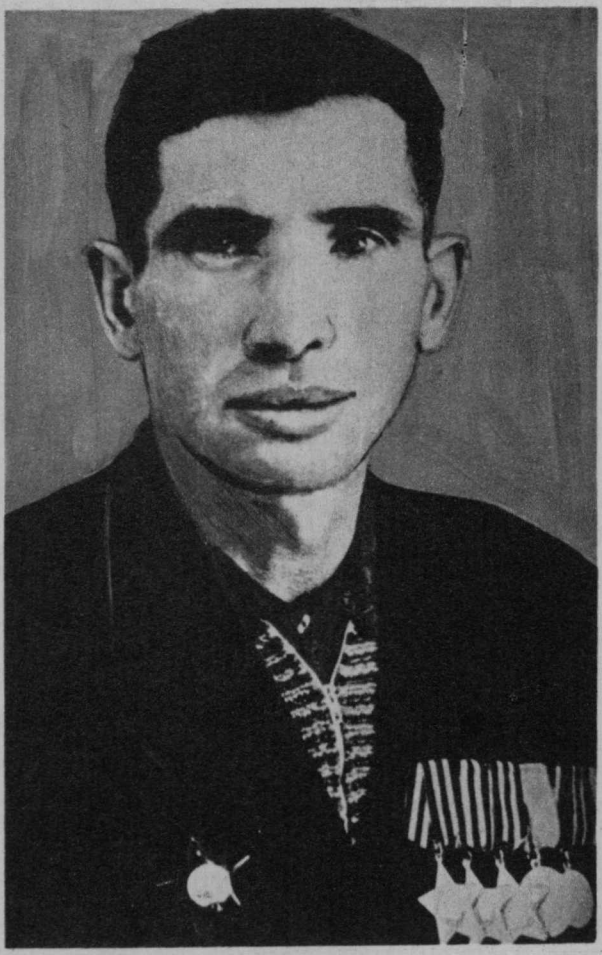

БИКЧАНТАЕВ ЯРХАМ ГАРАЕВИЧ (1922)

9 мая 1944 года, сломив сопротивление врага, наши части перешли в наступление. В этих боях Ярхам Гараевич показал себя храбрым и находчивым воином. С группой бойцов 3-й роты 72-го гвардейского стрелкового полка он незаметно вошел во фланг противнику и автоматным огнем уничтожил девять вражеских солдат. Остальные вынуждены были отойти.

28 июня 1944 года в боях за местечко Трусово, будучи в составе группы автоматчиков, он одним из первых ворвался в село и в завязавшемся бою гранатами и огнем из автомата уничтожил четырнадцать вражеских солдат. В этом бою он получил осколочное ранение, но с поля боя не ушел.

После излечения в медсанбате рядовой Бикчантаев снова на передовой. 26 января 1945 года он получил задание с группой автоматчиков в количестве пяти человек преследовать отступающего врага и узнать его силы. В районе безымянной высоты он наткнулся на группу немцев до 18 человек. Группа приняла неравный бой. Данные Бикчантаева помогли нашему командованию с малыми потерями овладеть высотой.

За мужество и отвагу, проявленные в годы Великой Отечественной войны он награжден орденом Славы трех степеней.

Родился в деревне Янгильдино Козловского района.

26670-кр.
НАЦИОНАЛЬНАЯ БИБЛИОТЕКА
ЧУВАШСКОЙ
РЕСПУБЛИКИ
Проверено 25 АПР 2017

БЛАЖЕВИЧ
ЛЕОНИД АНТОНОВИЧ

1921 – 1945

БЛАЖЕВИЧ
ЛЕОНИД АНТОНОВИЧ
(1921—1945)

Биография гвардии ефрейтора 43-й гвардейской Латышской Рижской стрелковой дивизии, коммуниста Л. А. Блажевича очень коротка. Она уместилась бы на страничке блокнота, как и все биографии тех, кто встретил войну в 18—20 лет. Но жизнь, которую Леонид Блажевич отдал за Родину во имя будущего, всегда будет служить примером для многих поколений. «Подвиг Вашего сына,— писал Председатель Президиума Верховного Совета СССР М. И. Калинин его матери, проживавшей тогда в городе Козловке,— никогда не забудется нашим народом».

Из Козловки Блажевич добровольцем ушел на фронт. Он особо отличился в боях за освобождение Прибалтики. Во время наступательных боев под Сорокино, действуя в дивизионной разведке, он бесшумно снял двух вражеских часовых и при помощи своих товарищей пятнадцать гитлеровцев уничтожил. Это тогда на его груди засверкал орден Отечественной войны II степени.

Командир дивизии, представляя его к ордену Славы I степени, писал: «В боях по уничтожению группировки противника в районе хуторов Спригуали, Лепес, Мейри, Дирбас и по овладению участком железной дороги южнее отметки «75» проявил себя смелым, отважным и решительным воином. Несмотря на ураганный огонь, тов. Блажевич выходил в разведку, всегда добывая ценные сведения о противнике. При прорыве сильно укрепленной обороны противника в районе хутора Спригуали, он, в группе разведчиков, действуя на фланге полка, первым ворвался в траншею гитлеровцев и из автомата убил двух немецких солдат и одного взял в плен, который дал ценные сведения о действиях гитлеровской механизированной части...»

9 марта 1945 года не стало героя-коммуниста, полного кавалера ордена Славы.

БОЛЬШОВ
МИХАИЛ АЛЕКСЕЕВИЧ

1919 – 1944

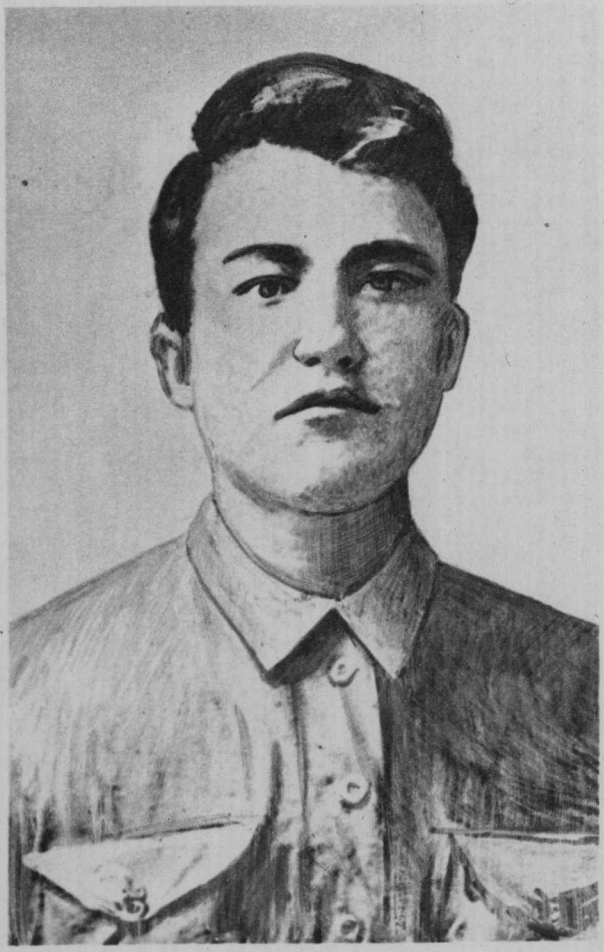

БОЛЬШОВ МИХАИЛ АЛЕКСЕЕВИЧ (1919—1944)

В ночь на 25 декабря 1943 года у деревни Прилеповка с группой саперов старшина Большов скрытно переправился через реку Проня, преодолел нейтральную полосу и достиг проволочного заграждения противника. В точно указанный командиром срок проход в рогатках был прорезан. Но перед второй траншеей проходила другая линия заграждения врага. Сделать в ней проход можно было только совместно с атакующей пехотой. Наступление началось через час. Решительно действуя автоматом и гранатами, Большов вырвался вперед, быстро преодолел расстояние до второй траншеи и тотчас же сделал проходы в заграждении. Пройдя через них вместе с пехотинцами, группа Большова продолжала атаку на врага.

Представляя отважного сапера к ордену Славы I степени, командир 665-го отдельного саперного батальона майор Пережогин писал: «Своевременное выполнение задания командования, храбрость и отвага, проявленные старшиной Большовым, обеспечили успех прорыва переднего края обороны противника в полосе наступления дивизии» Старшина М. А. Большов погиб 25 октября 1944 года. Он навечно зачислен в списки 665-го инженерно-саперного батальона 385-й стрелковой дивизии.

Родился в деревне Новые Айбеси Алатырского района.

Проверено 25 АПР 2017

26670-кр.

Национальная библиотека Чувашской Республики

БЫКОВ
АЛЕКСАНДР АРТЕМЬЕВИЧ

1921 — 1972

БЫКОВ
АЛЕКСАНДР АРТЕМЬЕВИЧ
(1921—1972)

23 января 1945 года в наступательном бою за опорный пункт противника Кипарск командир отделения минометной роты старший сержант Быков сосредоточенным огнем уничтожил вражескую пулеметную точку с ее расчетом. Этим он обеспечил отражение контратаки противника. Через неделю в бою за город Бишофсбург (Восточная Пруссия) его расчет рассеял большую группу гитлеровцев, чем способствовал овладению городом.

Храбро сражались бойцы его расчета и в бою за населенный пункт Нойхауз. Это местечко за сутки несколько раз переходило из рук в руки. К утру бойцы сумели отбросить врага с выгодного рубежа. В этом бою расчет Быкова подавил две пулеметные точки, разбил три повозки с боеприпасами и уничтожил семнадцать фашистов. На следующий день, во время очередной контратаки врага, Александр Артемьевич лично сам навел миномет и уничтожил до тридцати немцев. Особо отличился он и в боях за деревни Дорф и Ромкау.

Указом Президиума Верховного Совета СССР от 29 июня 1945 года А. А. Быков награжден орденом Славы I степени.

Родился в деревне Хоракасы Моргаушского района.

Проверено 25 АПР 2017
26670-кр.
НАЦИОНАЛЬНАЯ БИБЛИОТЕКА
ЧУВАШСКОЙ
РЕСПУБЛИКИ

ГОРЧАКОВ
АЛЕКСАНДР МИХАЙЛОВИЧ

1915

ГОРЧАКОВ АЛЕКСАНДР МИХАЙЛОВИЧ (1915)

Горчаков прошел трудный боевой путь. Он сражался у стен легендарного Сталинграда и на Донбассе, освобождал Никополь и Одессу, Молдавию и Польшу, форсировал Вислу и Одер... В наградном листе, подписанном командиром 137-го гвардейского стрелкового полка 30 апреля 1945 года, говорится: «Гвардии сержант Горчаков — исключительно смелый и стойкий воин, опытный наводчик-артиллерист, многократно проявивший бесстрашие и мужество при выполнении боевых заданий командования... В тяжелом бою с контратаковавшим противником в районе Гаргаст тов. Горчаков метким огнем уничтожил три грузовых автомобиля врага с боеприпасами. Подбил одно орудие, уничтожил два крупнокалиберных пулемета и до роты гитлеровских солдат. При прорыве немецкой обороны 16 апреля 1945 года Горчаков со своим орудийным расчетом неотступно следовал в боевых порядках стрелковых подразделений и своевременно подавлял вражеские огневые точки, уничтожил два пулемета, четырех фаустпатронщиков...»

Указом Президиума Верховного Совета СССР от 27 июня 1945 года А. М. Горчаков награжден орденом Славы I степени.

Родился в городе Алатыре.

Проверено 25 АПР 2017
26670-кр.
Национальная библиотека Чувашской Республики

ЗОЛОТИН
ВАСИЛИЙ ФЕДОРОВИЧ

1924 – 1945

ЗОЛОТИН
ВАСИЛИЙ ФЕДОРОВИЧ
(1924—1945)

Золотин призван в армию Чебоксарским горвоенкоматом и служил командиром отделения 29-го отдельного гвардейского саперного батальона.

10 февраля 1945 года в уличных боях в городе Познань он действовал смело и находчиво. Подбираясь к дому, где засели гитлеровцы, он был обнаружен снайпером. Но Золотин не растерялся, и, быстро перебегая от укрытия к укрытию, подобрался к снайперу и уничтожил его гранатой.

Особо отличился он 14 апреля при прорыве обороны противника восточнее Альтухбад. Здесь первым из саперов проделал проход в заграждениях врага. Штурмуя группу домов, гранатой уничтожил пулеметную точку. Затем, следуя за наступающими стрелками, обезвредил фугасы, заложенные гитлеровцами по шоссейной дороге. Этим он открыл путь нашей артиллерии, танкам и самоходным установкам. Через два дня отделение гвардии сержанта Золотина отбило несколько контратак противника, а на высоте западнее населенного пункта Людвигслут гранатой уничтожило пулеметную точку.

Указом Президиума Верховного Совета СССР от 15 мая он посмертно награжден золотым солдатским орденом — орденом Славы I степени.

В. Ф. Золотин родился в деревне Ходино Глуховского района Сумской области. До ухода на фронт работал на заводе имени В. И. Чапаева в Чебоксарах.

Проверено 25 АПР 2017
26670-кр.
Национальная библиотека Чувашской Республики

КАРИКОВ
ПОРФИРИЙ ГЕРАСИМОВИЧ

1923

КАРИКОВ ПОРФИРИЙ ГЕРАСИМОВИЧ (1923)

В 54-й гвардейской Макеевской Краснознаменной ордена Суворова стрелковой дивизии Кариков считался одним из лучших разведчиков

12 декабря 1943 года группе Карикова начальник разведки дивизии приказал выдвинуться в нейтральную полосу и наблюдением установить места расположения огневых точек противника. Под вечер он обнаружил вражеский дзот и блокировал его. В ходе скоротечного боя уничтожил пятнадцать и захватил в плен двух гитлеровцев.

В районе села Костамаровка в результате личной разведки Кариков установил слабое место обороны гитлеровцев, и в ночь с 13 на 14 марта 1944 года вывел стрелковый полк в тыл врага. Удачный маневр и внезапность удара наших воинов вынудили противника с большими потерями оставить деревню. Наши подразделения потерь не имели. В этот же день в районе Малая Александровка Николаевской области с группой из тринадцати разведчиков он пробрался в населенный пункт, занятый противником, нашел место переправы через реку Ингулец. Автоматным огнем и гранатами создал панику среди гитлеровцев. Полк без потерь форсировал реку. За этот дерзкий налет он награжден орденом Славы I степени.

Родился в деревне Чувашские Сугуты Батыревского района.

Проверено 25 АПР 2017
26670-кр.
Национальная библиотека Чувашской Республики

ПАРМИНОВ
АЛЕКСАНДР АНДРЕЕВИЧ

1922

ПАРМИНОВ АЛЕКСАНДР АНДРЕЕВИЧ (1922)

Командир орудия 308-го стрелкового полка 98-й стрелковой дивизии сержант Парминов воевал на Воронежском, Ленинградском, 3-м Прибалтийском и 1-м Украинском фронтах. В 1942 году он заслужил медаль «За оборону Ленинграда», в январе 1944 года — медаль «За боевые заслуги», а через два месяца ему была вручена медаль «За отвагу».

27 августа 1944 года во время контратаки противника был тяжело ранен командир орудия. Александр Андреевич тут же заметил командира и подбил три автомашины с боеприпасами, уничтожил три огневые точки и большую группу пехоты гитлеровцев. Замысел врага на данном участке был сорван.

5 января 1945 года орудие Парминова находилось в оперативном подчинении 4-го стрелкового полка в районе населенного пункта Грейзес. Здесь после сильной артподготовки немцы перешли в наступление. Расчет Парминова встретил врага метким огнем. И в этот раз фашисты вынуждены были отступить.

Александр Андреевич особо отличился 19 марта 1945 года. Тогда наша пехота глубоко вклинилась в расположение противника в районе населенного пункта Краснодорф. Расстреливая отступающие колонны врага, расчет Парминова уничтожил около двадцати пяти вражеских солдат и восемнадцать захватил в плен. За этот подвиг он награжден орденом Славы I степени.

Родился в деревне Хорапыр Вурнарского района.

Проверено 25 АПР 2017
26670-кр.

Национальная библиотека
Чувашской
Республики

ПОРФИРЬЕВ
ПАВЕЛ ПОРФИРЬЕВИЧ

1913

ПОРФИРЬЕВ ПАВЕЛ ПОРФИРЬЕВИЧ (1913)

Командир бронеотделения взвода разведки управления 25-й танковой бригады старшина Порфирьев всюду показывал мужество и отвагу. Он участник боев с белофинами и гитлеровскими захватчиками. К началу Великой Отечественной войны уже имел орден Красной Звезды и медаль «За отвагу». Его боевое мастерство особенно ярко проявилось во время наступательных операций наших войск. 29 января 1944 года в районе Сам-Городок во время разведки его группа на танке ворвалась в немецкий обоз и огнем из автомата уничтожила восемнадцать гитлеровцев. В этом бою был ранен командир танка. Павел Порфирьевич оказал ему срочную медпомощь. Через неделю в районе селения Искреннее он проник в расположение противника, обнаружил шесть пулеметных точек, три орудийных расчета и тем самым помог нашему командованию вовремя уничтожить их. 5 октября 1944 года перед отделением Порфирьева была поставлена задача разведать населенный пункт Стефанишки. На задание группа выехала ночью. На окраине села разведчиков обстреляли вражеские автоматчики. Старшина со своими подчиненными принял неравный бой и вынудил гитлеровцев отойти на прежнюю позицию.

За эти и многие другие подвиги Порфирьев награжден тремя орденами Славы. Он участник парада Победы на Красной Площади 24 июня 1945 года.

Родился в деревне Саруй Урмарского района.

Проверено 25 АПР 2017

26670-кр.

НАЦИОНАЛЬНАЯ БИБЛИОТЕКА
ЧУВАШСКОЙ
РЕСПУБЛИКИ

ПРОКОПЬЕВ
ГЕРМАН ТЕРЕНТЬЕВИЧ

1922

ПРОКОПЬЕВ ГЕРМАН ТЕРЕНТЬЕВИЧ (1922)

Гвардии сержант Прокопьев — один из ветеранов Рижской гвардейской орденов Ленина и Суворова стрелковой дивизии, прошедший со своим орудием боевой путь от берегов реки Дубна до Берлина. Во всех боях он показывал образцы смелого и дерзкого выполнения боевых заданий.

31 июля 1944 года при форсировании реки Дубна его расчет подавил три огневые точки противника и уничтожил большую группу гитлеровцев. 24 сентября во время вражеской контратаки он подавил девять огневых точек.

На следующий день батарея находилась на марше. Прокопьев первым заметил идущую по шоссе колонну немецких подразделений. С хода развернувшись, он, неожиданно для немцев, открыл по ним ураганный огонь. При этом было уничтожено более сорока гитлеровцев.

Особо отличился Герман Терентьевич в уличных боях в Берлине. 28 апреля 1945 года противник силой до роты, поддержанный самоходным орудием, дважды предпринял контратаку на его орудие. Расчет гвардии сержанта Прокопьева прямой наводкой с дистанции двести метров в упор расстреливал наседавших гитлеровцев. В этой схватке противник оставил на поле боя шестнадцать трупов, два станковых пулемета и откатился назад. Родина высоко оценила подвиг артиллериста — он награжден орденами Славы всех трех степеней.

Родился в деревне Байгеево Цивильского района.

Проверено 25 АПР 2017
26670-Кр.
Национальная библиотека Чувашской Республики

ТАБАКОВ
АЛЕКСАНДР ПОРФИРЬЕВИЧ

1920

ТАБАКОВ
АЛЕКСАНДР ПОРФИРЬЕВИЧ
(1920)

Командир минометного расчета 550-го стрелкового полка сержант Табаков боевое крещение принял на Сталинградском фронте. Здесь был ранен. Госпиталь. Затем бои за Красный Луч, Дебальцево, Енакиево на Донбассе. И в каждом из них он показывал стойкость, мужество и высокое боевое мастерство. За исключительную храбрость, проявленную в боях за город Донецк, командование наградило его медалью «За отвагу». Памятен ему и день 7 апреля 1945 года. Тогда стрелковый полк метр за метром вклинивался в глубокоэшелонированную оборону гитлеровцев у города Кенигсберг. Расчет Табакова в этот раз вел огонь с открытой позиции и подавил огонь двух минометных батарей, уничтожил три пулеметные точки, батарею полковой артиллерии и большую группу вражеских солдат. Это серьезно помогло подразделениям в прорыве обороны и захвате одного из фортов.

На следующий день в уличных боях расчет А. П. Табакова успешно вел огонь по ожившим огневым точкам. Было уничтожено две автомашины с боеприпасами, два станковых пулемета и до двадцати пяти вражеских солдат. Он награжден орденом Славы всех трех степеней. 24 июня 1945 года Александр Порфирьевич участвовал на параде Победы в Москве.

Родился в селе Батырево.

Проверено 25 АПР 2017

26670-кр.

НАЦИОНАЛЬНАЯ БИБЛИОТЕКА
ЧУВАШСКОЙ
РЕСПУБЛИКИ

ТУХФЕТУЛЛОВ
БЕДЕРТДИН САДРЕТДИНОВИЧ

1918

ТУХФЕТУЛЛОВ БЕДЕРТДИН САДРЕТДИНОВИЧ (1918)

У Тухфетуллова бережно хранится письмо командующего 61-й армией гвардии генерал-лейтенанта П. Белова, где говорится: «...Вам, герою штурма г. Мозырь, в ознаменование одержанной победы над врагом, за проявленные мужество, бесстрашие и воинское мастерство Военный совет объявляет благодарность. Спасибо, товарищ, за отличную службу, за солдатскую доблесть, за храбрость. Родина никогда не забудет ваших подвигов!..»

В его фронтовой биографии значительное место занимают июньские бои 1944 года. Тогда Тухфетуллов со своим отделением первым ворвался во вражескую траншею и уничтожил пулеметную точку, мешавшую продвижению роты вперед. Противник, пытаясь вернуть утерянный рубеж, предпринял три яростные контратаки, но младший сержант, подпустив врага на близкое расстояние, уничтожил его огнем автоматов и гранатами.

Б. С. Тухфетуллов участвовал в боях за освобождение городов Пинск, Брест, Рига. Затем вел бои за овладение городами Штаргард, Наугад, Польцин, Штеттин и дошел до Одера. 28 апреля 1945 года участвовал в прорыве сильно укрепленной и глубокоэшелонированной обороны немцев, прикрывавшей Берлин с востока. На его груди заслуженно сверкают три ордена Славы, орден Красной Звезды и медали.

Родился в селе Чкаловское Батыревского района.

Проверено 25 апр 2017

26670-кр.

Национальная библиотека Чувашской Республики

1300-

По заказу Чувашского отделения ВООПИК

Наши земляки — полные кавалеры ордена Славы

Автор текста и фоторепродукций Антип Николаев
Ответственный за выпуск Шигильчев М. И.
Редактор Романова Н. З.
Оформление художника Смирнова В. А.
Художеств. редактор Гайнутдинов Д. Ш.
Технический редактор Лукина А. В.
Корректор Будниченко Л. В.

РИО Госкомиздата ЧАССР, 428000, г. Чебоксары, пр. Ленина, 4.

Подписано в печать 24.04.85. НТ 35160. Формат 84×90/32. Бумага офсетная. Печать офсетная. Усл. п. л. 0,74. Тираж 3000 экз. Изд. № 82. Заказ № 2000. Бесплатно. Заказное.

Типография № 1 Госкомиздата ЧАССР, 428023, г. Чебоксары, Канашское шоссе, 15.