Церковь Рождества Христова

К 10-летию освящения храма

г. Чебоксары

По благословению Митрополита Чебоксарского и Чувашского Варнавы

«...Ныне Вечный младенчествует,
Невместимый вмещается в яслех.
Одевающийся светом, яко ризою,
И Покрывающий небо облаками
повивается убогими пеленами...»

(Из Рождественского послания Управляющего Чебоксарско-Чувашской Епархией Высокопреосвященнейшего Варнавы, 2000г.)

Тропарь, глас 4-й

Рождество Твое, Христе Боже наш, возсия мирови свет разума, в нем бо звездам служащии звездою учахуся Тебе кланятися, Солнцу правды, и Тебе ведети с высоты Востока. Господи, слава Тебе!

Кондак, глас 3-й

Дева днесь Пресущественнаго раждает, и земля вертеп Непреступному приносит; Ангели с пастырьми славословят, волсви же со звездою путешествуют; нас бо ради родися Отроча младо, превечный Бог.

Величание

Величаем Тя, Живодавче Христе, нас ради ныне плотию рождшагося от безневестныя и Пречистыя Девы Марии.

Храмовая икона Рождества Христова, XX век

Святое место на главной площади Чебоксар

Когда-то равнинный пятачок в развилке речек Кайбулка и Чебоксарка был выбран чебоксарцами под городскую площадь. Здесь были построены три храма - Покровский, Успенский и в честь Рождества Христова, чуть позднее — дворянское собрание, городская управа, судебные учреждения.

Просторная городская площадь была еще местом для базара. Правда, она лежала в низине, и после сильных дождей сюда стекали со всех оврагов грязевые потоки. В ознаменование образования Чувашской автономии в 1920 году Базарная площадь Чебоксар была переименована в Красную. Но, как и в былые годы, она оставалась неблагоустроенной, утопающей в грязи и пыли.

В начале 30-х годов XX века городской базар был вынесен на южную окраину Чебоксар, рядом с городским кладбищем. Население не признало новое место, хотя оно и получило название Ярмарочная площадь. Очень скоро Ярмарочная площадь была перенесена в деревню Грязево около Чебоксар. А на южной окраине города началось

Храм Рождества Христова на Базарной площади,
середина 20-х г. XX века

строительство Дома Советов, который стал идейным и художественным центром новой главной площади столицы Чувашии. Со строительством правительственного здания началось оформление площади, которая с 1938 г. получила название Советской, затем Сталина, потом Ленина, а с 1995г. — Республики.

При планировке главной площади столицы Чувашии было снесено городское кладбище. На могилах чебоксарцев стоит не только южное крыло правительственного здания, но и дворец культуры им.Ухсая, корпуса Чувашского государственного педагогического университета с его общежитиями. Таким «завоеванием» в области культурного строительства потомки «отблагодарили» память своих отцов, дедов и прадедов.

Архитектурный ансамбль главной площади столицы Чувашии формировался 70 лет. Последним штрихом в ее убранстве стал храм во имя Рождества Христа Спасителя.

Дом Советов на Советской площади,
середина 40-х г. XX века

Храм Рождества Христова города Чебоксары

Первый Чебоксарский храм Рождества Христова был построен в 1696 году на маленьком пятачке при слиянии двух рек — Чебоксарки и Кайбулки. Особенность этой церкви от других городских храмов заключалась в том, что она состояла из двух отстоящих друг от друга зданий каменных храмов, посвященных одному событию — Христову Рождеству. Первый храм, постройки 1696 года, был зимним или, как еще называли, теплым, потому что отапливался, и в нем могли служить круглый год. Второй храм, постройки 1708 года, был большего размера, но холодным, неотапливаемым, и потому в нем служили только летом. К теплому храму позднее была пристроена колокольня.

В начале XIX века в здании теплой Христорождественской церкви и в колокольне были обнаружены трещины. Губернский архитектор Петонди, обследовав оба здания в августе 1844 года, предложил их разобрать, так как исправить что-то было уже невозможно. Из кирпича разобранных зданий архитектор предлагал построить новую колокольню к холодной церкви. И после небольшой перестройки холодный храм переделать теплый. Но прихожане выступили против разборки здания теплого храма. Поэтому указом Казанской Духовной Консистории 20 февраля 1845 года церковь Рождества вместе с причтом была приписана к чебоксарской Благовещенской церкви.

Храм Рождества Христова на Базарной площади,
г. Чебоксары, начало XX века

Между тем трещины обнаружились и в холодном (летнем) храме, в алтаре от основания до сводов. Главной причиной повреждения церкви стало подмытие берега рекой Кайбулкой и его обрушение каждой весной. Осмотрев все здания церкви в честь Рождества Христова 20 сентября 1849 года , архиепископ Казанский Григорий (Постников) предписал Консистории сообщить о трещинах в Строительную Комиссию. Правда, своими средствами прихожане не могли осилить восстановительные работы.

В 1881 году колокольня за ветхостью была полностью разобрана, а колокола повешены на специально устроенных для них каменных столбах. Все же, спустя десятилетия, реконструкция храма Рождества Христова была произведена. В период с 1900 по 1909 годы был воздвигнут новый храм из неоштукатуренного кирпича взамен разобранного ветхого зимнего, постройки 1696 года. Автором данного проекта был известный в Казанской губернии архитектор Ф. Малиновский. Только службы в этом храме совершались недолго.

В 1929 году церковь Рождества Христова была закрыта и в ее зданиях разместили металлообрабатывающую мастерскую «Красный молот», а с 1942 по 1961 годы - эвакуированную из города Полтавы чулочную фабрику. Прилегающие к храму церковные строения заняли под торговые ряды, чуть позднее - под магазины Чувашсоюза.

В связи с тем, что церковь Рождества Христова попала в зону затопления Чебоксарского водохранилища, в 1976 году ее снесли.

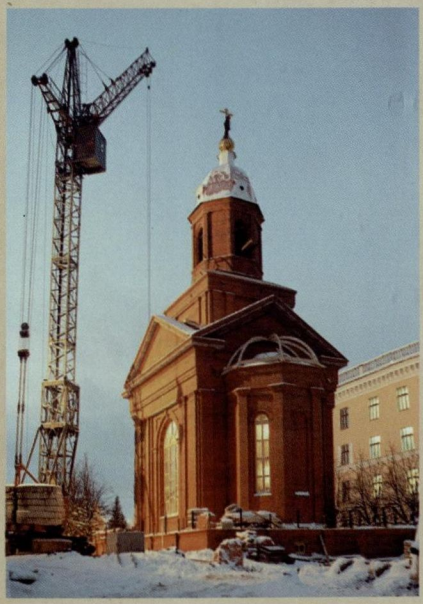

Строительство нового храма, 1999 г.

Новый храм во имя Пресветлого Рождества Господа и Бога и Спаса нашего Иисуса Христа на главной площади города Чебоксары был заложен 24 июня 1999 года накануне празднования всем христианским миром 2000-летия Рождества Христова.

Освящение закладного камня совершил правящий Архиерей Чебоксарско-Чувашской Епархии Архиепископ Варнава (с 2001 года Митрополит), в присутствии первого президента Чувашии Николая Федорова и мэра города Москвы Юрия Лужкова. Проект

Христорождественской церкви был подарен столице Чувашии правительством города Москвы. Чебоксарский храм представляет собой измененную копию возрожденного в 1996 году в столице России на Арбатской площади храма святых Бориса и Глеба.

Строительные работы шли быстро. Ровно через год, 24 июня 2000 года, Владыка Варнава совершил благодарственный молебен по случаю окончания строительства, а 30 декабря того же года освятил престол храма в честь Рождества Господа и Бога и Спаса нашего Иисуса Христа.

Но если московский храм выполнен в типичном стиле московского барокко, то чебоксарский храм вобрал в себя классичесий стиль. Он органично вписался в сложившуюся советскую классическую застройку площади Республики. Здание храма двухэтажное. В основном верхнем этаже находится собственно церковь в честь Рождества Христова. В нижней части храма расположены служебные помещения - трапезная с ризницей. Массивный кубический объем здания, на котором расположен храм, плавно переходит в маленький восьмигранник, который сделан «под звон». Главный западный фасад здания, обращенный к городской площади, украшен колонным портиком с фронтоном.

Со времени освящения и до 2009 года церковь Рождества Христова была приписана к Чебоксарскому Свято-Троицкому мужскому монастырю. С ноября 2009 г. храм получил статус епархиального.

Храм Рождества Христова,
2003 г.

Святыни храма

Одной из главных святынь храма Рождества Христова является икона - парсуна «Житие царевича Димитрия».

Предание связывает появление этой иконы с именем бабки по матери первого царя из рода Романовых - Михаила Федоровича. Насильно постриженная в инокини в Чебоксарском Никольском девичьем монастыре в 1601г., бывшая княгиня Мария Шестова заказала образ святого царевича Димитрия. Этот образ является символом покаяния русского народа за невинную смерть царевича Димитрия Углического.

После упразднения в 1764г. Никольского женского монастыря святой образ находился в кладбищенской Спасской церкви г.Чебоксары.

По инициативе первого президента Чувашской Республики Федорова Н.В. икона-парсуна святого царевича Димитрия была установлена в новом чебоксарском храме Рождества Христова на площади Республики.

Икона-парсуна святого царевича Димитрия Углического

ПОКЛОННЫЙ КРЕСТ

Поклонный памятный крест между Домом правительства и дворцом культуры им.Ухсая был освящен Архиепископом Варнавой 24 июня 1999г. в присутствии первого президента Чувашии Н.В. Федорова и мэра г.Москвы Ю.М. Лужкова сразу после закладки храма Рождества Христова. Поклонный крест всегда будет свидетельствовать чебоксарцам о святости данного места. Потому что воздвигнут он на месте разрушенного городского кладбища, где когда-то стояли храм во имя Нерукотворного Образа Спаса нашего Иисуса Христа и кладбищенская часовня.

Чебоксарское кладбище находилось на южной окраине города. Дальше простирались поля и выгоны. Местность была ровная, на поле, поэтому кладбищенскую церковь в народе чаще именовали Спасо-напольной. Этот храм был построен в 1792 году, а через 3 года иждивением купца Алексея Арбатова в честь своего небесного покровителя был пристроен придел праведного Алексия, человека Божия. На том же кладбище стояла часовня более ранней постройки, приписанная к Спасо - напольной церкви.

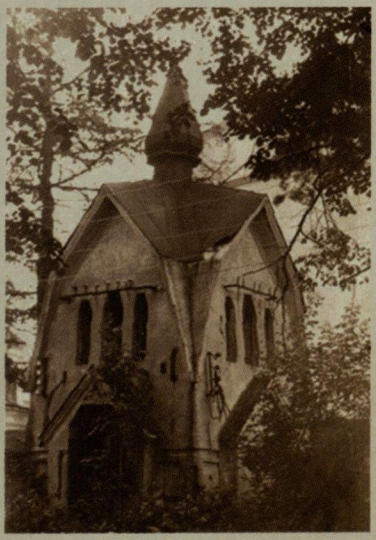

Кладбищенская часовня, 70-е г. XX века

Поклонный крест

В 1929 г. Кладбищенский храм Спаса Нерукотворного был закрыт для богослужения. Со строительством Дома Советов в 1940 году стали разрушать кладбище. При строительстве корпуса музыкально-педагогического и художественно-графического факультетов педагогического института в 1970г. снесли Спасо-напольную церковь. В кладбищенской часовне попеременно располагались керосиновая лавка и трансформаторная будка. Но и она разделила участь кладбищенского храма. Очень скоро на ее месте установили бюст Н.К. Крупской.

Еще не снесенный храм Спаса Нерукотворного
на площади Ленина (Республики),
начало 70-х гг. XX века

Религиозная организация «Чебоксарско-Чувашская Епархия Русской Православной Церкви (Московский Патриархат)»

ИНН/КПП 2129018696/212901001 ОГРН 10221 0000 9942

Филиал ОАО Банк АВБ в г.Чебоксары Р/С 407 038 105 000 000 000 26

К/С 301 018 108 0000 0000 714 БИК 049706714

(Пожертвование на храм Рождества Христова г. Чебоксары)

Автор текста и составитель — иерей С. Пушков; дизайнер — Васюхина М.В.
Фото — Романов В.П., Алмазкин В.В., Кугураков И.К., архив Чебоксарско-Чувашской епархии.
Дизайн, печать ЗАО «ЦСП «Типография Брындиных», г. Чебоксары, ул. Мичмана Павлова, 14а, тел./факс: (8352) 45-42-10
Тираж: 2000 экземпляров.