

И 15  
К-57819

ЧУВАШСКАЯ РЕСПУБЛИКА

ИБРЕСИНСКИЙ

РАЙОН

Краткая  
Энциклопедия





k-057819

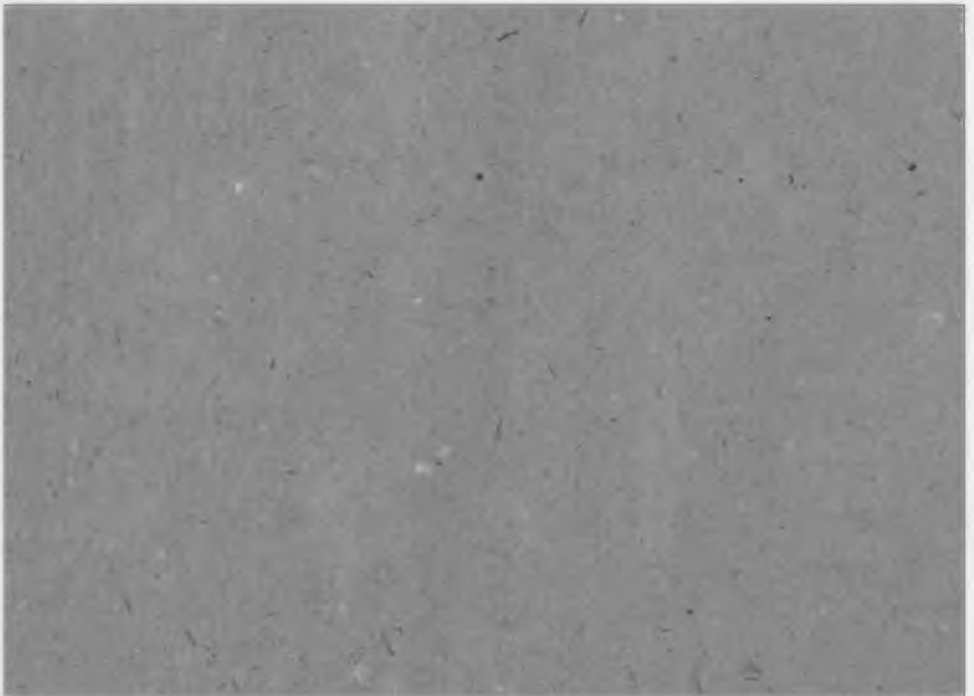

ОБЯЗАТЕЛЬНЫЙ  
БЕСПЛАТНЫЙ ЭКЗЕМПЛЯР





к 92:К/О  
15

# ЧУВАШСКАЯ РЕСПУБЛИКА

# ИБРЕСИНСКИЙ

# РАЙОН



краткая  
энциклопедия



ЧЕБОКСАРЫ  
Чувашское книжное издательство  
2011

УДК 908 (470.344)

ББК 26.89(2Рос. Чув)-5Ибр); я20

И 15

КО(-5Ибр)я20

*Рекомендовано к печати  
администрацией Ибресинского района  
Чувашской Республики*

**РЕДАКЦИОННЫЙ СОВЕТ:**

*А.И. Петров* (председатель),  
*А.Г. Майоров* (зам. председателя),  
*В.Л. Михалик, Г.В. Кириллов, Г.Б. Матвеев,*  
*Г.А. Антонова, Н.Т. Жирнов*

**СОСТАВИТЕЛИ:**

*Г.Б. Матвеев, А.Г. Майоров, Н.Т. Жирнов,*  
*Г.В. Кириллов*

**РЕЦЕНЗЕНТЫ:**

*И.И. Бойко* — доктор исторических наук, профессор,  
зав. отделом Чувашской энциклопедии ЧГИГН;  
*В.П. Иванов* — доктор исторических наук,  
гл. научный сотрудник отдела  
этнологии и антропологии ЧГИГН

**И 15 Ибресинский район. Краткая энциклопедия.** — Чебоксары: Чуваш. кн.  
изд-во, 2011. — 431 с., ил.  
ISBN 978-5-7670-1809-3

Книга представляет собой справочное издание об истории, культуре, экономике Ибресинского района Чувашской Республики, его видных уроженцах и людях, волею судьбы связавших свою жизнь с районом, внесших значительный вклад в развитие края, Чувашии и России. Энциклопедия содержит более 1300 статей, в том числе 829 биографических, более 500 черно-белых и цветных иллюстраций.

УДК 908 (470.344)  
ББК 26.89 (2Рос. Чув)

Принято 19 ОКТ 2017

ISBN 978-5-7670-1809-3

К-57819

© Матвеев Г.Б., Майоров А.Г., Жирнов Н.Т.,  
Кириллов Г.В., составление, 2011  
© Администрация Ибресинского района, 2011  
© Чувашское книжное издательство, 2011





ЙЁПРЕҢ — ТЌВАН КЁТЕС

СЌвви Г. КузнецовЌн

Кёвви В. КузнецовЌн

Йёпреҗе атте-анне пек саврЌм,  
Кунсерен пырать вЌл чапланса.  
Халь юрлатЌп җаврЌм хыҗҗЌн җаврЌм  
Ун илемёпе хавхаланса.

МанЌн юрЌ аякка салантЌр,  
АлЌ җуптЌр савЌнса вЌрман.  
Кашниех чунтан-вартан калатЌр:  
«Кунашкал поселок эп курман».

*Хушса юрламалли:*

Йёпреҗ — маттур Йёпреҗ,  
Пулсам ялан тёпре!  
Йёпреҗ — тЌван кётес,  
Пире вЌй парччё эс.

Ғурчёсем пит капЌр, илёртЌллё,  
Сачёсем сёнеҗҗё сар улма.  
Юрату җеҗке җурсан хёрЌллён  
Улмине пайлар-и пёр пулма?

МЌшЌрсем аллеяпа утаҗҗё,  
Пыл шЌрши сарса ларать җЌка.  
Кёмёл саслЌ шЌпчЌксем мухтаҗҗё  
Иккён лартнЌ ешёл палана.





*Хушса юрламалли:*

Йёпреç — хитре Йёпреç,  
Чунсем тасан хёреç.  
Йёпреç — таван кётес,  
Пире пиллеччё эс.

Ёç янравё илтёнет манаçлан,  
Камала ыр туйам иленет.  
Шуçам сәнёпе сиçен пуласлаҳ  
Тавалла утма пире чёнет.

Йёпреç ен ялавё, сёклену́ллён  
Вёлкёш, вёлкёш уçа сил сиче.  
Пирён сул пёрре, — таванлаҳ сулё —  
Тасалса выртать инсе-инсе.

*Хушса юрламалли:*

Йёпреç, тёлле мала,  
Мала сан утмалла.  
Йёпреç — таван кётес,  
Пире шансамччё эс.



# ИБРЕСИНСКИЙ РАЙОН

Вальс темпé

Васкамасър.  
Туйампа.

Йёп\_ре\_се ат\_те-ан\_не пек сав\_рәм, Кун\_се\_рен пы\_рать въл чап\_лан\_са.

Халь юр\_ла\_тăп сав\_рәм хыс\_сăн сав\_рәм Ун и\_ле\_мё\_пе хав\_ха\_лан\_са.

Ма\_нăн ю\_рă а\_як\_ка\_са\_лан\_тър, А\_лă суп\_тър са\_вăн\_са\_вър\_ман.

Каш\_ни\_ех\_чун\_тан-вар\_тан\_ка\_ла\_тәр: «Ку\_наш\_кал\_по\_се\_лок\_эп\_кур\_ман». Йёп\_

Каш\_ни\_ех\_кур\_ман

7 М Б 7 7 Б 7 7

*ff*  
реç\_—\_мат\_тур\_ Йёп\_реç, Пул\_сам\_я\_лан\_тёп\_ре! Йёп\_реç\_—\_тә\_

Б М Б Б М 7 Б Б 7

8  
ван\_кё\_тес, Пи\_ре\_вай\_пар\_ччё\_эс. Йёп\_эс

11 Вёслеме

М 7 7 Б 7 Б 7 Б Б





### Уважаемый читатель!

Энциклопедия Ибресинского района — книга, созданная кропотливым трудом многих наших соотечественников — научных сотрудников, краеведов, библиотекарей, учителей, писателей, журналистов, специалистов предприятий, учреждений и местного самоуправления. В ней мы стремились ознакомить читателей с основными сведениями по истории, культуре, общественному и муниципальному устройству района, рассказать о его природе, населении, экономике, образовании, спорте, о важнейших этапах развития, выдающихся личностях ибресинской земли. А их у нас немало. Это — ученый-просветитель, создатель мордовской письменности Макар Евсевьев, народный поэт Чувашии Семен Эльгер, заслуженный деятель искусств Чувашской Республики поэт Николай Теветкель, народный художник Чувашской Республики, лауреат Государственной премии Чувашской АССР им. К.В. Иванова Виктор Немцев, мастер спорта России международного класса по легкой атлетике, участница олимпийских игр Лидия Григорьева, Герой Социалистического Труда Антон Шордеев, Герой России Леонид Константинов и многие другие. Своим считаем мы и Героя Советского Союза Алексея Маресьева, который в 1943 году в авиашколе в пос. Ибреси научился без ног управлять самолетом.

Ибресинский район — один из благополучных ареалов на экологической карте Чувашии. Две трети его территории покрыто лесами. Аграрные поля и поселения, населенные их возделывателями, раскинулись как два крыла вдоль железной дороги со станцией Ибреси, основанной в 1893 году. На северо-востоке района располагаются два исторических поля: Кошлаушское, прославленное в стихах и романах С.В. Эльгера, и Камаево поле, пожалованное в середине XVI века мурзе Камаю русским царем Иваном Грозным.

Издание представляет собой справочный и познавательный ресурс для тех, кто дорожит уникальным историческим и культурным наследием малой родины.

**А.И. ПЕТРОВ,**  
глава администрации  
Ибресинского района

## ОТ РЕДАКЦИИ

Настоящее издание подготовлено в соответствии с постановлением главы администрации Ибресинского района. В работе над энциклопедией приняли участие научные сотрудники Чувашского государственного института гуманитарных наук, сотрудники Ибресинского этнографического музея под открытым небом, редакторы Чувашского книжного издательства, библиотекари района, краеведы, театроведы, журналисты, специалисты вузов, архивных учреждений, культурных организаций, администраций района и сельских поселений.

Значительное место в энциклопедии занимают биографические статьи, доля которых составляет 60%. В справочник вошли статьи о славных тружениках района, об его видных уроженцах, исторических личностях и современниках, волею судьбы связавших свою жизнь или определенный ее период с Ибресинским районом. Деятельность этих людей имела и имеет большое значение для развития экономики и культуры района, Чувашии, России.

Большое внимание уделено истории района, городских и сельских поселений, населенных пунктов, предприятий, организаций и учреждений, промышленности, этапам развития лесного и сельского хозяйства, образования, культуры, здравоохранения и спорта. В справочнике нашли отражение природные и культовые объекты, топонимика. Немалый интерес представляют статьи, рассказывающие о народах и этнических группах, населяющих территорию района, об их материальной и духовной культуре, традиционном хозяйстве, промыслах и ремеслах, национальных традициях, обычаях и обрядах.

Статьи в энциклопедии расположены в алфавитном порядке. Их названия даются полужирным прописным шрифтом, например: **АКАТУЙ**. В названиях, состоящих из двух и более слов, на первое место выносятся главное слово, при этом допускается инверсия

(перестановка слов), например: **ДУБОВЫХ ЛЕСОВ РАЗРАБОТКИ**. После названия статьи светлым шрифтом могут быть указаны другие названия (например, **МОРДВА**, эрзя) и чувашские эквиваленты. Таким же образом представлены названия географических объектов на чувашском языке — после русских топонимов следуют чувашские названия населенных пунктов, рек, урочищ с применением светлого шрифта вразрядку: **АНДРЕЕВКА**, Э н т р и е л. Если название статьи повторяется в тексте, то оно обозначается начальными буквами полностью, например: **БУИНСКИЙ СЛАНЦЕВЫЙ РУДНИК** — Б.с.р.

В словах (кроме односложных), которые составляют название статьи, над ударяемой гласной поставлен знак ударения.

Применена традиционная схема ссылок, т.е. название статьи, на которую дается ссылка, набрано курсивом. Перечни основных сокращений и аббревиатур помещены в конце книги. Даты событий, в т.ч. дата рождения отдельных лиц, до 1 февраля 1918 года приведены по старому (юлианскому) календарю, с 1 февраля 1918 года — по новому (григорианскому) летосчислению. В биографических статьях после фамилии, имени и отчества (в скобках) указывается дата (число, месяц и год), место рождения и смерти. При отсутствии таких сведений отмечается, что они неизвестны. Цифра, стоящая после названия награды, ученой степени и др., означает год присуждения награды, присвоения звания и т.п.

Всего в энциклопедии представлено свыше 1300 статей, помещено более 500 иллюстраций, в т.ч. 90 цветных, которые несут дополнительную информационную нагрузку.

Настоящая энциклопедия не претендует на всю полноту изложения фактов и сведений об описываемом предмете. Редакция будет благодарна читателям за замечания и предложения, которые будут учтены при подготовке дополненного издания энциклопедии.

Редакционный совет Ибресинской энциклопедии выражает искреннюю благодарность всем, кто оказывал содействие в ее подготовке.

Отзывы о книге просим присылать по адресу: 429238, Чувашская Республика, Ибресинский район, пос. Ибреси, ул. Комсомольская, д. 31, Ибресинский этнографический музей. Тел. (883538)-2-13-06, [muzeum@ibresi.cap.ru](mailto:muzeum@ibresi.cap.ru)



## ИБРЕСИНСКИЙ РАЙОН — ЙЁПРЕҢ РАЙОНЁ

**Ибресинский район**, Йёпреҗ районё, образован 5 сентября 1927. Расположен в центральной части Чувашской Республики. Граничит на С с Вурнарским и Канашским, на В — с Комсомольским, на Ю — с Алатырским и Батыревским, на З — с Шумерлинским и Порецким районами. Площадь Ибресинского района 1201,2 км<sup>2</sup> (6,5% территории Чувашской Республики), по величине уступает лишь Алатырскому району. Протяженность с С на Ю и с З на В составляет 40 км. Административный центр — пос. *Ибреси*. Находится на расстоянии 114 км от г. Чебоксары, связан с ним регулярным автобусным сообщением.

**Природа.** Район расположен в северо-восточной части Приволжской возвышенности. Рельеф представляет собой возвышенно-водораздельное слабохолмистое плато с небольшими перепадами высот. Максимальная отметка высоты находится на СЗ, вблизи населенного пункта Бугуян (210 м над уровнем моря). Эрозионные процессы на большей части территории проявляются слабо, за исключением СВ района.

Геологическое строение. До глубины вреза речных долин представлены толщи пермского, юрского, мелового и четвертичного периодов. Осадки пермского возраста выходят на поверхность небольшими участками по долинам рек *Кубня* и *Хома*. Они представлены красноцветными песчаниками, известняками, мергелями и доломитами, внизу загипсованными. На остальной территории эти отложения перекрываются юрскими серыми глинами с прослоями песков, мергелей, горючего сланца с пиритом, гипсом, фосфоритом. Аналогичные осадки встречаются на всем протяжении по р. *Киря*. У поверхности имеются меловые отложения из песка, черных и серых глин с фосфоритом и пиритом. Коренные породы перекрыты сверху толщей четвертичных отложений из песков, супесей, суглинков.

Полезные ископаемые. Эксплуатируемых полезных ископаемых немного. К юрским и четвертичным осадкам относятся Ибресинское месторождение кирпичного сырья и одноименное месторождение песков. Оба используются в производстве кирпича. На З и В района есть небольшие месторождения торфа. В результате поисково-разведочных работ выявлено несколько перспективных залежей фосфоритового (3 месторождения) и сланцевого (3) типов, а также перспективные площади светложгущихся глин.

Климат района умеренно континентальный. Зима морозная. Лето теплое, в отдельные годы жаркое. По данным длительных наблюдений, средняя температура января, самого холодного месяца, составляет  $-12,7^{\circ}\text{C}$ . Средняя температура июля, самого жаркого месяца, равна  $18,7^{\circ}\text{C}$ . Самая низкая температура была зафиксирована на отметке  $-44^{\circ}\text{C}$ , самая высокая достигла  $38^{\circ}\text{C}$ . Среднегодовая температура воздуха положительная и составляет  $3,1^{\circ}\text{C}$ . Район находится под воздействием западных воздушных масс умеренных широт. С сентября по май преобладают юго-западные, в летние месяцы — западные ветры. Со сменой воздушных масс происходят неблагоприятные атмосферные явления: засухи, оттепели, метели, резкие понижения температуры, туманы и др. Район относится к территориям с неустойчивым увлажнением: в среднем за год с учетом вводимых поправок выпадает 530 мм осадков, но отдельные годы и сезоны могут быть избыточно увлажненными (до 700 мм) или с длительно бездождевым периодом (300 мм).

Водные ресурсы. Гидрографическую сеть района формируют речные системы Кири и Кубни, истоки которых находятся здесь же. К западным границам района течет Киря (впадает в Суру) с притоками Орел, Моргауш, Юбал, к восточным — Кубня (впадает в Свиягу) с притоком Хома, к северным — Кошлаушка (приток Малого Цивиля). Незначительны по протяженности верховья рек Булы и Урюма. Для регулирования стока в верхних течениях Кири и Кубни построены водохранилища. На СВ района, где в основном сосредоточены сельские населенные пункты, речная сеть слабая, поэтому население на 95% снабжается подземными водами. Озер на территории района немного, самое большое из них — Пицунда, образовавшееся на месте бывшего карьера в лесу около д. Сосновка.

Почвы. Вся северная половина района до р. Киря занята разнообразными дерново-подзолистыми почвами. Эти почвы встречаются также по границе с Комсомольским и Порецким районами. Наиболее плодородные почвы (разновидности серых лесных и черноземных) распространены на СВ. На территории, занятой сосновыми борами, господствуют супесчаные почвы различной подзолоченности.

Растительность. Лесистость составляет 66,4%, что в два раза превосходит среднереспубликанский показатель (1-е место в Чувашской Республике). Леса занимают большую часть территории района, за исключением СВ, где представлены агроландшафты. По составу пород леса разно-

образны. На С района произрастают дубовые леса с примесью других широколиственных пород, включая липу, клен, ильм; в подлеске широколиственных лесов — лещина, бересклет, жимолость; в травостое — ветреница, хохлатка, медуница, первоцвет, сныть, звездчатка, копытень и др. На Ю по границе с Алатырским районом — сосновые леса с примесью мелколиственных пород. В них хорошо развит моховой и травянистый покров из кислицы, грушанки, седмичника. Во всех лесах встречаются растения-медоносы (липа, клевер белый), плодово-ягодные культуры (дикая яблоня, груша, малина) и растения, используемые в качестве лекарственного и технического сырья (боярышник, калина, мята, валериана, шиповник, крушина, лещина).

Животный мир разнообразный. В лесах обитают лось, кабан, заяц-беляк, белка, бобр, мышевидные грызуны, еж обыкновенный, крот, куница и др. Из птиц встречаются тетерев, рябчик, глухарь, кукушка, дятел, дрозд, поползень, синица, горихвостка и др.

Особо охраняемые природные территории и археологические памятники. В районе расположены памятники природы республиканского значения: Бугуяновский государственный охотничий заказник, Географические посадки ели, Культура сосны 1935 и 1940, Старовозрастные дубравы. Археологами республики изучены и описаны два Хомбуть-Батыревских кургана, Хомбуть-Батыревский могильник и Хормалинский курган. Исследователей ждет Новочурашевский курган.

**Население.** По данным переписей населения, в 2002 в районе проживало 28,4 тыс. чел. (2,2% населения Чувашской Республики), 1979 — 32,7 тыс., 1989 — 28,5 тыс. чел. В районе живут люди более 30 национальностей, в т.ч. чуваши, русские, татары, мордва, украинцы и др. Преобладают чуваши: 83,7% в 2002, доля которых увеличилась по сравнению с 1989 — 82,5% (1959 — 77,3%). Уменьшилась доля русских с 11,7% в 1989 до 11% в 2002 и мордвы с 2,7% в 1989 до 2,0% в 2002, несколько увеличилась доля татар с 2,7% в 1989 до 2,8% в 2002. Чувашским языком владеют большинство мордвы и татар, немало русских жителей. На 1 января 2006 городские жители составляли 11,0 тыс. чел., или 39,3%, к этой категории относились жители поселков городского типа Ибреси и Буинск. В районе насчитывается 57 сельских населенных пунктов, которые объединены в 13 сельских поселений; средняя величина сельского населенного пункта составляет 310 чел. (2006). 20 сельских населенных пунктов являются однопациональными (чувашскими), 37 — смешанными. Многонациональными являются с. Малые Кармалы, д. Русские Тимяши, поселки Березовка, Новая Жизнь, Красная Заря, Спотара и др. Во 2-й половине 20 в. происходило очувашивание мордовских и русских селений. В старинном эрзянском селе Малые Кармалы из 185 дворов мордовскими являются не более 10, ок. 60 семей являются смешанными по национальному составу, они преимущественно чувашско-мордовские. Эрзя живут также в поселках Ибреси, Буинск, Новая Жизнь, 11 лет Чувашии, Березовка. По переписи 1970, д. Русские Тимяши была русским селением, начиная с 1979 здесь преобладает чувашское

население. Национальный состав поселков Ибреси и Буинск более мозаичен, чем в сельской местности. В 1959 42% населения Ибресь составляли чувашаи, 40% — русские. К 1989 доля чувашей достигла 62%, русских — уменьшилась до 27%.

Плотность населения — 23,1 чел. на 1 км<sup>2</sup> (2007). Численность сельского населения в межпереписные периоды сокращалась (в 1979 — 23,9 тыс. чел., 1989 — 18,0 тыс., 2002 — 17,6 тыс. чел.), численность городского населения за тот же период росла (1979 — 8,8 тыс. чел., 1989 — 10,5 тыс., 2002 — 10,8 тыс. чел.). С 1990-х гг. наблюдалась естественная убыль населения, величина которой продолжала расти (-1,8‰ в 1995 и -6,1‰ в 2005). Миграционный прирост в начале 21 в. наблюдался лишь в Ибресях, в последние годы он возрос (75,5 чел. на 10000 населения в 2006), в остальных поселениях сохранялась миграционная убыль. Численность работающих в экономике района снизилась, в 2006 составляла 6,1 тыс. чел. (1,4% работающих в экономике Чувашской Республики), доля пенсионеров в конце 2006 — 26,3% от общей численности населения района. Величина среднемесячной начисленной заработной платы в 2006 составляла 57,4% от среднереспубликанского уровня.

**Хозяйство.** Ибресинский район — аграрно-промышленный. На 1 января 2010 зарегистрировано 10 крупных и средних промышленных предприятий, 14 крупных и средних сельскохозяйственных организаций, 192 крестьянских (фермерских) хозяйства. В объеме выпускаемой продукции доля обрабатывающих производств (в основном лесопереработка, промышленность пищевая) составляет 80%, на долю предприятий по распределению электроэнергии, газа и воды приходится 20%. В 2010 действовали лесоперерабатывающие предприятия ООО «Домашняя мебель», ООО «Гранит», ООО «Малахит», ООО «Интерьер», ООО «Реал-бизнес-лес» (производит древесный уголь, древесные гранулы), предприятия пищевой отрасли СПСК «Молочная империя», Райпо, ООО «Ибресинский паточный завод». Основные промышленные производства размещены в Ибресях. На базе лесных ресурсов велась лесозаготовка и переработка древесины, возникли предприятия лесной промышленности. Однако большинство предприятий этой отрасли ныне закрыто, в т.ч. Ибресинский лесокомбинат. Из предприятий добывающей промышленности в 20 в. действовал *Буинский сланцевый рудник*. Промышленные предприятия сельских поселений ориентированы на переработку сельскохозяйственной продукции и обслуживание населения. Ведением лесного хозяйства занимается *Ибресинский лесхоз*. В районе зарегистрировано 129 малых предприятий, 637 индивидуальных предпринимателей. В малом бизнесе осуществляются строительные и другие виды работ, предоставляются услуги (автомобильный сервис, парикмахерские, бытовые, транспортные услуги, ремонт и обслуживание бытовой техники, прокат). 50% оборота розничной торговли приходится на малый бизнес.

Растут инвестиции в основной капитал, внедряются новые производства, технологии и оборудование, создаются дополнительные рабочие места.



Сельское хозяйство специализируется в основном на производстве животноводческой (молочная, мясная) и растениеводческой (зерновые и зернобобовые культуры, картофель, овощи, кормовые культуры) продукции. В 2010 году на долю посевных площадей всех сельскохозяйственных культур в хозяйствах всех категорий приходилось 21,5 тыс. га, или 18,6% всей территории района. Зерновые и зернобобовые культуры занимали 38,1%, картофель — 8,5% посевной площади. Чистый пар составлял 15,2%. В 2010 в общем объеме сельскохозяйственной продукции удельный вес животноводческой продукции составлял 56,4%, растениеводческой — 43,6%.

Аграрный сектор района представлен 14 крупными и средними сельскохозяйственными предприятиями, в т.ч. 7 колхозов (колхозы им. Ильича, Кирова, «Искра», «Красный партизан», «Красный фронтовик», «Путиловка», «Трудовик»), 4 общества с ограниченной ответственностью («Исеево поле», «Агрокомплект», «Путиловка», «Красный фронтовик»), а также ОАО «Рассвет», СХПК им. Калинина, СПК «Патман». В районе зарегистрировано 192 крестьянско-фермерских хозяйства. Выращиванием зерновых и зернобобовых культур, картофеля занимаются все крупные и средние предприятия. ОАО «Рассвет» специализируется на производстве свинины, свиноводство развито также в колхозе «Красный партизан» и СХПК им. Калинина. Производством молока и мяса (говядина) занимаются колхозы им. Ильича, Кирова, «Искра», «Красный партизан», «Красный фронтовик», «Путиловка», «Трудовик», СХПК им. Калинина, СПК «Патман». 2 семеноводческих хозяйства — колхоз «Красный фронтовик» и СХПК им. Калинина обеспечивают другие сельхозпредприятия и крестьянско-фермерские хозяйства элитными семенами зерновых культур и многолетних трав. ООО Агрофирма «Путиловка» специализируется на разведении коз, ООО «Агрокомплект» — на разведении лошадей. К концу 2010 численность КРС во всех категориях хозяйств составляла 8,5 тыс. голов (в т.ч. на предприятиях сельского хозяйства — 3,1 тыс.), из них коров 4,8 тыс. (1,3 тыс.); свиней — 11 тыс. голов (на предприятиях — 8,8 тыс.) Доля личных подсобных хозяйств в производстве сельскохозяйственной продукции в 2010 равнялась 72%.

**Социальная сфера.** В районе активно ведется строительство жилых домов. В 2010 введено 27,2 тыс. м<sup>2</sup> (3,4% от общего количества введенного жилья по Чувашской Республике). Общеобразовательных школ в 1995 было 23, 2007 — 19, 2010 — 17, в т.ч. коррекционная школа-интернат, 3 школы дополнительного образования. Количество дошкольных учреждений — 16 (2010). Согласно программе реструктуризации сельских школ в районе действуют 3 базовые школы, в т.ч. 2 ресурсных центра, оснащенных современной компьютерной техникой и оборудованием: Ибресинская средняя школа №1 и Хормалинская средняя общеобразовательная школа. Во всех образовательных учреждениях работают 479 педагогов. В районе функционируют 1 больница, 21 фельдшерский пункт, психоневрологический интернат, 7 офисов врача общей практики: два из них расположены в Ибре-

сях (Чернореченское отделение при ЦРБ), остальные — в Хормалах, Малых Кармалах, Буинске, Чувашских Тимяшах и Новом Чурашеве. Насчитывается 28 клубных учреждений, 24 библиотеки. Издается районная газета «Сёнтёрүшён» («За победу») на чуваш. и рус. языках. Функционируют 12 музеев, в т.ч. *Ибресинский этнографический музей под открытым небом*, *Литературный музей им. С.В. Эльгера* в Большеабакасинской школе, Музей М.Е. Евсевьева в Малокармалинской школе и краеведческие музеи, расположенные в школах. В 2010 в пос. Липовка открыт музей Героя России Л.С. Константинова. Звание народного имеют 7 фольклорных коллективов. Ежегодно проводится более 10 тыс. мероприятий (праздники, фестивали, смотры, конкурсы, выставки и др.). Физической культурой занимается более 8 тыс. чел., культивируется 12 видов спорта. Имеется 116 спортивных сооружений, в т.ч. 21 спортзал, 3 тира, 87 плоскостных спортивных сооружений (стадион «Спартак», 68 площадок, 18 футбольных полей). В 2007 построен физкультурно-оздоровительный комплекс «Патвар».

**Транспорт.** По территории Ибресинского района проходит железная дорога Казань—Канаш—Ибреси—Алатырь—Красный Узел (Республика Мордовия), по которой осуществляются транспортно-экономические связи Сибири, Урала с европейской частью страны. Курсирует поезд пригородного сообщения Канаш—Ибреси—Алатырь. Протяженность железных дорог в пределах района составляет 38 км.

Автомобильный транспорт и дороги играют исключительно важную роль в обеспечении грузовых и пассажирских перевозок, оказывают огромное влияние на социально-экономическое развитие республики.

Согласно Республиканской целевой программе «Модернизация и развитие автомобильных дорог в Чувашской Республике на 2006—2010 годы с прогнозом до 2025 года» в Ибресинском районе в 2007—08 все населенные пункты соединены автодорогами с твердым покрытием общей протяженностью 33,26 км. По территории района проходят республиканские автомобильные дороги общего пользования, являющиеся собственностью Чувашской Республики, составляющие опорную сеть автомобильных дорог, связывая центр муниципального района со столицей и с центрами муниципальных районов республики и обеспечивая выход в соседние регионы. Протяженность республиканских автомобильных дорог в районе 96,97 км, дороги общего пользования местного значения, являющиеся муниципальной собственностью, соединяющие административный центр с сельскими населенными пунктами, а также между собой населенные пункты в границах муниципального района, составляют общую протяженность 141,5 км.

# А

**АБРАМОВ** Анатолий Серафимович (р. 8.7.1960, с. Климово Ибресин. р-на) —



преподаватель, журналист. Окончил Тойси-Паразусин. сред. школу (1977), чуваш. отделение историко-филологич. факультета Чуваш. гос. университета (1986). Работал литературным сотрудником и фотокорреспондентом Ибресин. район. газеты

«Сётерүшён» (1977—78, 1981), техническим редактором, и.о. редактора университетской газеты «Ульяновец» (1986—90), преподавателем историко-филологич. факультета, факультетов журналистики, чуваш. филологии и культуры (1989—2000). Публиковался в международ., федерал., республикан. периодических изданиях: «Курьер ЮНЕСКО», «Школа духовности», «Поиск», «Таван Атл», «Ялав» и др. Иллюстрировал более 30 книг, в т.ч. «Подвиг их бессмертен. Ветераны Великой Отечественной войны 1941—1945 гг. Чувашского государственного университета им. И.Н. Ульянова» (1998), «И.Я. Яковлев в фотографиях и документах» (1999), «Чувашский государственный университет им. И.Н. Ульянова» (2007), учебники Г.В. Абрамовой «Чувашский язык» для 1—6 классов.

Лауреат Республиканской журналистской премии им. С.В. Эльгера (1999).

*Н.Т. Жирнов.*

**АБРАМОВ** Василий Николаевич (р. 1.11.1942, с. Климово Ибресин. р-на) — строитель, механизатор. Окончил Новочурашев. сред. школу (1960), Всесоюз. заоч. политехнич. институт в г. Москва по специальности «инженер-механик по эксплуатации строительных и дорожных машин» (1968). Трудовой путь начал в 1960 рабочим БСУ-4 треста «Стройгаз» на Всесоюз. комсомол.

стройке «Большой капрон» г. Барнаул Алтайского края. В 1964 переехал в г. Чебоксары. Работал слесарем, механиком по эксплуатации строител. машин (с 1967), гл. механиком управления (с 1979) в СУ-5 стройтреста № 1. С 1997 по 2009 — зам. начальника управления по механизации СУ-5 ОАО «Дорисс». Участвовал в строительстве Чебоксар. химкомбината (ныне ОАО «Химпром»), завода промышлен. тракторов (ныне ОАО «Промтрактор-Промлит»), Чебоксар. приборостроител. завода «Элара» и т.д. Автор более 100 рационализатор. предложений.

Заслуженный рационализатор Чуваш. АССР (1988), заслуженный строитель Чуваш. Респ. (2002).

*Н.Т. Жирнов.*

**АБРАМОВ** Владимир Ильич (р. 3.10.1955, д. Тойси-Паразуси Ибресин. р-на) — строитель. Окончил 9 классов Тойси-Паразусин. сред. школы (1971), Чебоксар. строител. техникум (1975), строител. факультет Чуваш. гос. университета (1991). Работал мастером, прорабом, гл. инженером Ибресин. РСУ (1977—2004), гл. инженером ООО «Гранит» (2005—07).

Заслуженный строитель Чуваш. Респ. (1997).

**АВДЕЕВ** Митрофан Александрович [р. 2.7.1938, с. Малые Кармалы Тарханов. (ныне Ибресин.) р-на] — тракторист-бульдозерист. Работал в к-зе «Новая сила» (1952—98).

Награжден орденом Дружбы народов (1986), Почетными грамотами ЦК КПСС (1983), Мин-ва сел. хозяйства Росс. Фед. (1993).

**АВРАМОВА** Анастасия Ивановна [21.1.1937, д. Нижнее Тимерчеево Ибресин. (ныне Комсомол.) р-на — 6.3.2006, пгт Буинск Ибресин. р-на] — станочница. Работала на Деревообрабатывающем заводе (1956—92).

Награждена орденом Трудовой Славы 3-й степ. (1977).

**АГРОПРОМЫШЛЕННЫЙ КОМПЛЕКС** — совокупность взаимосвязанных отраслей экономики и видов деятельности, тесно взаимодействующих с целью обеспечения потребностей населения в продуктах питания, включающая сельское и лесное хозяйства, заготовки сельскохозяйственной продукции, пищевую, мясную и молочную, плодоовощную и рыбную промышленность, сельское строительство, ремонт сельскохозяйственной техники, переработку непищевого сельскохозяйственного сырья, торговлю продовольственными товарами и общественное питание. А.к. является одним из важных и крупных секторов экономики Ибресин. р-на. В составе А.к. действовали колхозы и с-з «Ибресинский», свиноводческий комплекс «Рассвет», машинно-тракторная станция (ремонтно-техническое предприятие), хлебоприемный пункт (Заготзерно), *Сельхозхимия*, маслозавод, райпищекombинат, крахмало-паточный завод, лесхоз, Союзплодотара (*Снопара*), Росмясомолтара, Кооплеспром, Межхозяйственная строительная организация, *Райло*, заготконтора и др. Многие из этих предприятий продолжают функционировать. В 1990-е гг. негативные тенденции в технич. оснащенности сельскохозяйствен. производства проявились в сокращении уровня технич. оснащенности (износ оборудования, сокращение машинно-тракторного парка). Предприятия А.к. требуют технич. перевооружения, частичного перепрофилирования и инвестиций.

Основные виды деятельности аграр. сектора района — растениеводство в сочета-

нии с животноводством: производство зерна, картофелеводство, овощеводство, мясо-молоч. скотоводство.

Главными проблемами сел. хозяйства являются низкая доходность сел. населения: среднемесяч. заработная плата в сельскохозяйствен. организациях в 2010 составляла 4735 руб.; высокая степень износа материально-технич. базы сельскохоз. производств. товаропроизводителей. 1419 га пашни не использовалось. Основными производителями сельскохозяйствен. продукции в районе являются сельскохозяйствен. организации, крестьянско-фермер. хозяйства и личные подсоб. хозяйства. Доля продукции личных подсоб. хозяйств в 2007 составила до 70,5% от общего объема произведенной продукции, сельскохозяйствен. организаций — 28,2%, крестьян. (фермерских) хозяйств — 1,3%. Доля ЛПХ в производстве продукции в 2009 составила 71,9%, в 2010 — 72%.

В 2007 продукция сел. хозяйства произведена на сумму 497,6 млн руб (доля района в Чуваш. Респ. — 2,84%), 2006 — на 499,1, 2003 — на 343,9. Производство мяса (тыс. т): в 2003 — 3,570, 2006 — 3,206, 2007 — 3,426, 2010 — 3,370; молока (тыс. т): в 2003 — 18,30, 2006 — 16,374, 2007 — 17,646, 2010 — 16,886. поголовье крупного рогатого скота (тыс. голов): в 2003 — 14,5, 2006 — 9,9, 2007 — 10,3, 2010 — 8,6; свиней (тыс. голов): в 2003 — 10,9, 2006 — 7,6, 2007 — 9,0, 2010 — 11,0. Валовой сбор зерна и зернобобовых культур (тыс. т): в 2003 — 13,5, 2006 — 12,1, 2007 — 7,2, 2008—2010 — в среднем 10,3 т при урожайности 15,5 ц/га;



Весенний сев  
на полях колхоза  
им. Ильича.  
1980-е гг.

картофеля (тыс. т): в 2003 — 19,9, 2006 — 25,0, 2007 — 22,2, 2008 — 27,5, 2009 — 21,8; овощей (тыс. т): в 2003 — 5,3, 2005 — 4,1, 2007 — 3,4.

Аграр. сектор района представлен 13 работающими сельскохозяйствен. предприятиями, в т.ч. 2 акционер. обществами, 9 колхозами и 2 сельскохозяйствен. производствен. кооперативами. В районе действуют 2 перерабатывающих предприятия (крахмало-паточный завод, молокозавод) и 1 обслуживающее предприятие (ремонтно-технич. предприятие). В рамках реализации приоритетного национального проекта «Развитие АПК» в районе создано 18 сельскохозяйствен. потребител. кооперативов, в т.ч. 2 кредитных.

В 2008 была принята программа развития сел. хозяйства и регулирования рынка сельскохозяйствен. продукции Ибресин. р-на на 2008—12 годы. Основными перспективными направлениями являются развитие животноводства на основе современ. технологий, привлечение инвестиций, кредитов; расширение площадей посевов под высокоэнергетическими культурами (к примеру, переход на выращивание рапса) в целях создания кормовой базы для животноводства.

*Н.П. Чугаров.*

**АЙБЕЧИ**, Эйпес — деревня, центр Айбеч. сел. поселения. Расстояние до райцентра 24 км, до ж.-д. станции 24 км, до Чебоксар 100 км. Протекает левый приток р. Хома. Историч. названия — Айбечи, Камаево поле. Основана в 17 в. переселенцами из селений современ. Мариинско-Посад. р-на. Жители — чуваши, до 1724 ясачные, до 1866 гос. крестьяне; занимались земледелием, животноводством, промыслами: портняжным, сапожно-башмачным, бондарным, кузнечным, лаптеплетением. С 1899 функционировала школа грамоты. В нач. 20 в. действовали водяная (владелец — Е. Ефимов), конная (Е. Дмитриев, К. Тарасов, С. Ефремов, С. Петров, А. Никифоров), ветряная (Н. Федоров) мельницы, 2 кузницы. В 1931 образован к-з им. Калинина. В составе Айбечев. волости Свияж. у. в 18 в., Хормалин. волости Цивил. у. в 19 в. — 1922, Батырев. у. — 1922—27, Ибресин. р-на — 1927—62, с 1965, Канаш. — 1962—65. Число дворов и жителей: в 1710 — 36 дворов; 1747—147 муж.; 1795—70 дворов, 208 муж., 183 жен.; 1856—

290 муж., 305 жен.; 1897 — 470 муж., 447 жен.; 1926 — 256 дворов, 571 муж., 600 жен.; 1939 — 656 муж., 770 жен.; 1979 — 536 муж., 620 жен.; 2002 — 258 дворов, 845 чел.: 415 муж., 430 жен.; 2010 — 260 дворов, 892 чел. Проживают чуваши, русские. Имеются школа, фельдшер. пункт, клуб, библиотека, спортплощадка, отделения связи и сбербанка, пекарня, животновод. ферма, магазин, пасака, водопровод. Проведена асфальтирован. дорога. Деревня газифицирована.

*О.В. Морозова, З.А. Трифонова.*

**АЙБЕЧСКАЯ СЕЛЬСКАЯ БИБЛИОТЕКА** — учреждение культуры Айбеч. сел. поселения. Открыта в 1953 в частном доме Николая Кузьмина. Заведующими были Владимир Терентьев (1953—55), Вера Ильина (1955—58), Мария Евдокимова (1958—60), Анастасия Артемьева (1960—61), Георгий Ижендеев (январь 1961 — август 1961), Мария Атамова (1961—62), Елизавета Никифорова (1962—81), Алевтина Денисова (1981—2008), с 2008 — Ирина Григорьева.

В 2006 открыта модельная библиотека в здании Айбеч. сред. школы. Книжный фонд составляет 7630 экз. В 2007 поступила 191 книга, в т.ч. на чуваш. языке — 54; в 2008 соответственно 133 и 27; в 2009 — 175 и 49.

**АЙБЕЧСКАЯ СРЕДНЯЯ ОБЩЕОБРАЗОВАТЕЛЬНАЯ ШКОЛА** — муниципальное образовательное учреждение. Открыта как школа грамоты в 1900. В первый год обучались 20 мальчиков и 4 девочки. Уроки вели учительница Варвара Павловна и священник Дм. Преображенский, затем учительствовали А. Якимов, М.Н. Изюмов, Х. Еремеев и др. Школа располагалась в частном доме Николая Кузьмина. Специальное здание построено в 1921, в к-ром открылась четырехклас. начал. школа. Впервые все дети школьного возраста были охвачены обучением. В 1925 построено новое здание школы, был разбит большой фруктовый сад. В 1932 здание школы перенесено в центр д. Айбечи. С 1934 — семилет. школа крестьян. молодежи, обучалось 230 чел. В 1935 между деревнями Айбечи и Вудоялы было возведено новое здание школы с спортзалом, мастерской, в 1959 преобразована в восьмилет., в 1969 — в среднюю. В 1986 на средства к-за им. Калинина построено типовое двухэтаж. кирпич. здание. С 1938 по 1972 Айбечскую сред. школу окончили 1283 выпускника.

С 1973 выпущено 1358 чел. Количество учащихся: в 2000/01 учеб. году — 361; 2005/06 — 290; 2009/10 — 232. Известные учителя: А.Д. Дмитриев, Г.И. Ижн-деев, И.П. Павлов, А.Ф. Фомина, Е.Е. Тер-рентьева. Школа имеет 11 серебряных медалистов, 4 чел. получали президент. стипендию. Учащиеся — частые призеры фестивалей и спартакиад, участники республикан. конкурсов. На фестивале художествен. самодеятельности учителей получены диплом 1-й (2006/07) и 3-й (2007/08) степени. На фестивале художествен. самодеятельности учащихся получены дипломы 3-й степени (2007/08, 2008/09). А.с.о.ш. заняла 3-е место в районной спартакиаде среди школьников (2008/09), 3-е место — в лыжной гонке среди работников образования (2007/08).

**АЙБЕЧСКИЙ СЕЛЬСКИЙ КЛУБ** — учреждение культуры Айбеч. сел. поселения. В 1965 к-з им. Калинина построил новое здание сел. клуба (зав. клубом работала А.З. Захарова), в 1968 преобразован в сел. Дом культуры. Первый директор СДК — Георгий Алексеев. Директорами работали Ольга Иринарова, Николай Платонов, Николай Ястребов, Иван Журавлев, Галина Железнова. Художественные руководители: Геннадий Семенов, Николай Ласточкин (1990—2001), Джульетта Платонова (с 2001). Ежегодно празднуются Масленица, День Победы, День деревни, День пожилых людей. Проводятся фестивали местных художествен. коллективов, конкурсы «Джентльмен-шоу», «Самые ласковые руки», «Калтәрмач-шоу» и др.

**АЙБЕЧСКИЙ ШКОЛЬНЫЙ КРАЕВЕДЧЕСКИЙ МУЗЕЙ** открыт в 1988. Музейная экспозиция имеет 5 разделов: краеведческий; история села и колхоза; образование и культура; знатные земляки; раздел Боевой славы. Насчитывается 628 экспонатов, в т.ч. в основном фонде 305, из них вещественных памятников — 176, письменных материалов — 45, изобразительных — 84. Руководитель музея — Н.М. Дмитриева. Музей участвует в учебно-воспитател., культурно-просветител. и исследовател. работе.

**АЙБЕЧСКОЕ СЕЛЬСКОЕ ПОСЕЛЕНИЕ** образовано 1.1.2006. С 1.10.1927 — Айбечский, с 25.1.1960 — Новочурашев., с 5.1.1967 — Айбеч. сел. совет, с 1991 — Айбечская сел. администрация. В поселение

входят деревни Айбечи и Вудоялы. В 1965 сел. совет размещался в деревян. здании, с 1995 — в двухэтаж. кирпич. здании правления колхоза, с 2007 — в здании СДК. Председателями работали П.М. Михайлов, П.И. Ласточкин, В.Т. Лукин, Г.С. Семенов, И.И. Журавлев, В.П. Сярмин, А.С. Сярмин, В.И. Алексеев, П.Т. Денисов, Н.В. Федоров. С 2006 — Б.М. Петров. Секретарями были Мария Федорова (1965—73), Роня Павлова (1973—85), с 1985 работает Таисия Ершова.

Наиболее значимые объекты на территории А.с.п.: фельдшер. пункт (1965), СДК (1965), отделение почтовой связи (1968), сбербанк (1977), Айбеч. дет. сад (1988).

**АКАТУЙ** (букв. праздник пахоты) — цикл весенних аграрных обрядовых празднеств и магических действий; у верховых — сухату, у низовых — сапантуй. Имеет много общего с сабантуем татар, ага пайрам марийцев, аналогичными праздниками др. народов Сред. Поволжья, параллели у народов Север. Кавказа. Состоит из двух разделенных по срокам проведения частей. Накануне выхода в поле (ок. 20 апр. по стар. стилю) старший родственник собирал родню по мужской линии — односельчан. Накрывался стол: ставили алтәр с пивом, на блюде подавали каравай, круг сыра чәкәт, крашенные яйца, колобки и пр. Глава семьи отламывал и раздавал гостям кусочки хлеба, сыра, старший из родни, обратясь в сторону приоткрытых дверей, молился Турә и подчиненным ему божествам и духам земли Çәр йышә о ниспослании обильного урожая, плодовитости и тучности скота, здоровья и благополучия семье и родне, после чего съели розданное и сядились за стол угощаться. Спустя некоторое время, прихватив еду и напитки, направлялись на озимое поле, с ними шла молодежь, дети. На краю надела старший обращался к Турә, Анамәш — богине пашни, др. божествам и духам земли, каждый из участников обряда отделял для них немного от еды и напитков, затем трапезничали, молодежь в это время гадала об урожае, бросая в поле яйца. Возвращались домой с песнями. На другой день родню собирала следующая семья, угощение, обрядовые действия проходили скромнее, в укороченном виде. Эта часть А. дллилась неделю, каждая семейно-родственная группа обязана



была исполнить обрядовые действия. Общество следило за обязательностью совершения А. Считалось, что в противном случае на селение наκληнется беда (засуха, градобитие и пр.). С христианизацией эту часть А. постепенно перестали исполнять. По завершении полевых работ селение (или несколько соседних) устраивало празднество на лугу близ водоема. У женщин, вышедших замуж в течение года с прошлого А., собирали расшитые полотенца, главы семей в складчину покупали барана (его мог выделить богатый односельчанин), женщины приносили яйца. Вкапывали длинный шест с расшитым полотенцем наверху — флаг А. Начальной частью являлись состязания: бег, борьба, скачки, поднятие гири и др., в к-рых участвовали только мужчины. Бегуны выступали в разных возрастных группах: от мальчиков до молодых мужчин, преодолевая дистанцию от 0,5 до 3 верст, победители получали полотенца, яйца. Борьбу на поясах начинали подростки, по мере выбывания побежденных постепенно подключались юноши, мужчины. Победивший нескольких участников получал приз — полотенце, после нек-рого отдыха мог вновь продолжить борьбу. Сильнейшего именовали богатырем паттър, к нему подводили барана, он, взвалив его на плечи, делал круг почета. Наиболее захватывающим зрелищем считались скачки на 3 и более (до 8) верст. Стартовали в поле, финиширова-

ли около флага. Всаднику дарили полотенце, иногда что-либо из праздничной одежды, хозяин скакуна становился известным широкой округе. На состязания допускались иносельчане, в т.ч. др. национальностей. Так выявлялся лучший борец, самый резвый конь округи. Затем устраивали шуточные соревнования женщин, детей: бег в мешках, бег с полными ведрами и др. Семейные со своими гостями возвращались в селение и пировали, молодежь продолжала веселиться.

По решению Чуваш. ОК ВКП(б) и СНК Чуваш. АССР с 1933 стали проводить колхоз. и район. А. по единому сценарию, составлявшемуся республикан. оргкомитетом: митинговая часть с докладом и чествованием передовиков, затем спортив. состязания, концерт художествен. самодеятельности (несколько номеров были обязательными для всех коллективов), массовое гуляние. С кон. 1950-х гг. А. стали именовать «Праздник песни и труда». Завершающим являлся Республиканский праздник песни и труда, проходивший в Чебоксарах. Последний заключался в выступлениях район. самодеятельных коллективов и сводного республикан. хора и массовом гулянии. С 1990-х гг. празднику вернули первичное название. Ежегодно в парке культуры и отдыха в пос. Ибреси в начале июня проводится район. А. В 1990-х — нач. 2000-х гг. проходили колхозные А.

*П.П. Фокин.*



Мужской хор при районном Доме культуры. 1974.



**АКИМОВА** Мария Николаевна (8.6.1950, д. Дятлево Алнашского р-на Удмурт. АССР — 2.3.2010, пос. Ибреси Ибресин. р-на) — врач-терапевт. Удмуртка. Окончила с золотой медалью Алнаш. сред. школу (1967), Ижевский мед. институт (1974). В 1974 по распределению направлена в Чувашию. Работала в Ибресин. ЦРБ участковым врачом-терапевтом, с 1999 — зав. терапевтич. отделением.

Награждена Почетными грамотами Министерства здравоохранения Чуваш. Респ. (1997, 2002). Врач высшей категории (2006).

**АЛБУТОВ** Николай Дмитриевич [в 1907, д. Верхнее Байгулово Чебоксар. у. (ныне



Козлов. р-на) — неизв.] — партийный работник. Окончил Владимирскую губернскую совпартшколу 2-й ступени (1931), Горьковский коммунистич. университет (1932), Ленинские курсы при ЦК ВКП(б) в г. Ленинград (1941). Член ВКП(б) с 1927.

Работал хмелепрессовщиком частного завода Л.П. Петрова, тизерщиком фабрики им. Войкова в г. Муром (1921—27), секретарем партколлектива и председателем стройкома Козлов. домостроител. завода (1931), зав. отделом партийной жизни газеты «Красная Чувашия», ответств. редактором заводской газеты, преподавателем обществоведения Карамышев. школы крестьян. молодежи, уполномоченным редактором Чуваш. радиокomiteта и радиовещания по Козлов. р-ну (1932—35). С 1935 по 1941 — инструктор Козлов. райкома ВКП(б), зам. директора Козлов. машинно-тракторной станции по политической и первый секретарь Ядрин. райкома ВКП(б). С 1941 по 1945 — начальник политотдела второго Бердичевского пехотного училища, зам. начальника политотдела 124-й стрелковой дивизии, стар. преподаватель воен. истории Арзамас. пехотного училища, помощник воен. коменданта Дзержин. р-на г. Москва. После демобилизации из Советской Армии работал председателем Канаш. райисполкома, первым секретарем Канаш. райкома ВКП(б), заведующим отделом лесной промышленности Чуваш. обкома ВКП(б) (1953). С 1953 по

1959 — первый секретарь Ибресин. райкома ВКП(б). Избирался депутатом Верх. Совета Чуваш. АССР, членом Чуваш. обкома ВКП(б), членом Ядрин., Канаш., Ибресин. райкомов партии, депутатом Ибресин. район. Совета депутатов трудящихся трех созывов.

Награжден орденом Трудового Красного Знамени (1950) и медалью.

*Э.С. Николаев.*

**АЛЕКСАНДРОВ** Александр Федорович (в 1920, д. Русские Тимяши Ибресин. р-на — в 2001, пос. Ибреси Ибресин. р-на) — участник Великой Отечественной войны 1941—45. Воевал на Сталинградском, Центральном, Белорусском фронтах воздушным стрелком, штурманом на самолете-бомбардировщике. В 1943—44 — в составе эскадрильи, бомбившей Берлин. После войны работал учетчиком в к-зе им. Ильича.

Награжден орденами Красного Знамени, Отечественной войны 2-й степ., Красной Звезды и медалями.

**АЛЕКСАНДРОВ** Алексей Александрович [р. 23.3.1927, д. Андрюшево Батырев. у. (ныне



Ибресин. р-на)] — инженер-конструктор. Окончил Ибресинскую сред. школу (1944), Казан. авиацион. институт (1950). С 1950 работал в Омском авиацион. институте (ныне ПО «Полет»), с 1970 до ухода на пенсию — начальником конструктор. отдела производств. объединения «Полет».

Заслуженный ветеран производств. объединения «Полет» (1986). Награжден орденом «Знак Почета» (дважды: 1976, 1985), медалями ВДНХ СССР (1971), Мин-ва машиностроения СССР (1972), Федерации космонавтики СССР (1985).

*Н.Т. Жирнов.*

**АЛЕКСАНДРОВ** Виктор Алексеевич (р. в 1958) — доктор математических наук, старший научный сотрудник Новосибир. академии. Сын *А.А. Александрова*.

**АЛЕКСАНДРОВ** Георгий Александрович [20.5.1920, д. Тохмеево Чебоксар. у. (ныне Чебоксар. р-на) — 19.6.1999, Чебоксары] — актер, режиссер, автор и переводчик пьес. Участник Вел. Отечеств. войны 1941—45. В 1927 семья А. переехала в пос. Липовка

Ибресин. р-на. Окончил актер. отделение Чуваш. гос. театрал. училища (1941). Работал актером 2-го Чуваш. гос. колхозного театра (с. Комсомольское, 1941—42), Чуваш. гос. драматич. театра им. К.В. Иванова (1946—49, 1954—61), Чуваш. гос. ТЮЗа (1949—54), художником Ибресин. РДК (1948—49), директором и режиссером Чуваш. гос. театра кукол (1961—63), режиссером Чебоксар. студии телевидения (1963—72), народ. театров клуба «30 лет Чувашской АССР» (1972—78), д. Синьялы Чебоксар. р-на (1986—87, 1993—94), ДК «Салют» г. Чебоксары (1994—95), артистом разговорного жанра Чуваш. гос. филармонии (1979—81), актером Чуваш. национал. театра, Театра сатиры и юмора (1990-е гг.).

На сценах чувашских театров создал более 100 ролей. Среди них: Мирон Михайлович [«Авлантарчĕс» (Поженили) А.Д. Калгана], Макушкин [«Пăшаллă сын» (Человек с ружьем) Н.Ф. Погодина], Сандр [«Асран кайми кунсем» (Незабываемые дни) по драматич. поэме С.В. Эльгера], монах Афанасий («Никита Бичурин» В.П. Романова), Бумажников [«Шанман чечексем» (Цветы неувядаемые) Н.Т. Терентьева], Плотник [«Кукук ҫаплах авăтатъ» (Кукушка все кукует) Н.Т. Терентьева] и др. Больших творческих успехов добился как режиссер народ. театров. Коллективы под его руководством становились лауреатами Всеросс. смотра народ. театров (1967), республикан. смотров. Популярный артист эстрады. Принимал участие в дублировании художествен. фильмов на чуваш. язык. Автор пьесы-сказки «Сиплĕ шыв» (Целебная вода). Перевел на чуваш. язык пьесы «Пĕр хурăн ҫеҫ пĕлет (Одна береза знает) А.А. Пидсухи, «Туй парни» (Свадебный подарок) Н.И. Парыгина, «Аленушка концерчĕ» (Аленушкин концерт) С.И. Назарова, «Хĕл Мучи» (Дед Мороз) А.Е. Правдиной и др. Перевел на рус. язык инсценировку «Лапшу Ҫаппанĕ» (Степан Лапшин) М.К. Антонова по К.А. Чулгасю.

Награжден медалями, Почетной грамотой Президиума Верх. Совета Чуваш. АССР (1976). Лауреат 1-го Всесоюз. театрал. фестиваля (1977).

*Г.В. Кириллов.*

**АЛЕКСАНДРОВ** Леонид Александрович [10.6.1919, д. Ирх-Сирмы Цивил. у. (ныне Канаш. р-на) — 18.4.1995, пос. Ибреси Ибресин. р-на] — участник Великой Отечественной войны 1941—45. В 1939 призван в Красную Армию. Воевал на Центральном,



Западном, 3-м Белорусском фронтах и на Дальнем Востоке. Старшина. Демобилизован в 1947. До выхода на пенсию работал завхозом в Черноречен. лесопункте.

Награжден орденами Отечественной войны 2-й и 3-й степеней, Красной Звезды, Славы 3-й степени и медалями.

**АЛЕКСАНДРОВ** Михаил Александрович [р. 10.7.1923, д. Андрюшево Батырев. у. (ныне Ибресин. р-на)] —



железнодорожник, организатор транспорта. Участник Вел. Отечеств. войны 1941—45. Кандидат экономических наук. Окончил семилетнюю школу, Канаш. пед. училище (1941), Владивосток. военно-пехотное училище (в годы Вел.

Отечеств. войны), Ленинград. институт инженеров железнодорож. транспорта (1952). Участвовал в боях за освобождение Южного Сахалина, Курильских островов. Работал до войны учителем математики, физики, рус. языка в Ширтанской школе, после войны — учителем математики в Буин. сред. школе. В 1952—77 на Донецкой ж. д.: дежурный по станции, зам. начальника станции, начальник планового отдела, поездный диспетчер, гл. инженер грузовой службы. До ухода на пенсию — в Мин-ве путей сообщения СССР (зам. министра).

Почетный железнодорожник СССР.

*Н.Т. Журнов.*

**АЛЕКСАНДРОВ** Петр Иванович [17.6.1923, д. Вторые Вурманкасы Цивил. у. (ныне Цивил. р-на) — неизв.] — учитель, партийный работник. Окончил Чебоксар. пед. училище (1940), Чуваш. гос. пед. институт (1955), Высшую партийную школу при ЦК КПСС в г. Москва. С 1941 по 1945 служил в Красной Армии радистом 101-го отдельного полка связи, 81-го отдельного тяжелого танкового гвардейского полка. Работал учителем Абашев. сред. школы Чебоксар., Ойкас-Яндобин. — Кали-

нин. р-нов (1940—41), бригадиром к-за им. Леваневского, учителем Таушкасин. семилет. школы, вторым, первым секретарем Цивил. райкома ВЛКСМ (1945—47). С 1948 зав. отделом пропаганды и агитации Цивил. райкома КПСС, второй секретарь Шихазан. и Канаш. райкомов КПСС, инструктор Чуваш. обкома КПСС. С 1959 по 1962 — первый секретарь Ибресин. райкома КПСС, затем — зам. секретаря Мариинско-Посад. промышленно-производствен. парткома, с 1965 — председатель Мариинско-Посад. райисполкома.

Награжден орденом Красной Звезды.

*Э.С. Николаев.*

**АЛЕКСЕЕВ** Андрей Алексеевич [17.6. 1888, д. Новые Шорданы Цивил. у. (ныне Канаш. р-на) — 16.8.1955, пос. Ибреси Ибресин. р-на] — фельдшер. Окончил Казан. фельдшер. школу (1912). Служил в царской армии (1913), участвовал в Первой мировой войне в качестве ротного фельдшера (1914—16). После демобилизации (1918) работал в пос. Ибреси. В 1919 мобилизован на Граждан. войну воен. фельдшером. После войны — зав. Новочурашев. фельдшер. пунктом (1922—46), зав. Черноречен. здравпунктом пос. Ибреси.

Награжден значком «Отличник здравоохранения СССР» (1952).

**АЛЕКСЕЕВ** Валентин Алексеевич (р. в 1937, д. Чешлама Козлов. р-на) — композитор. Детство прошло в пос. Липовка Ибресин. р-на. Окончил Чебоксар. музыкал. училище им. Ф.П. Павлова (1959). Работал в дет. музыкал. школе им. С.М. Максимова (1964—88). Автор известных лирических песен, к-рые звучат в исполнении профессионал. коллективов и самодеятел. артистов.

Заслуженный работник культуры Чуваш. Респ.

**АЛЕКСЕЕВ** Владимир Дмитриевич (р. 27. 9.1939, с. Чувашские Тимяши Ибресин. р-на) — колхозник. Окончил Чувашско-Тимяш. семилет. школу (1953), Вурнар. совхозтехникум (1983). Работал бригадиром комплексной бригады № 3 в к-зе им. Ильича.

Награжден орденом «Знак Почета» и серебряной медалью ВДНХ СССР.

**АЛЕКСЕЕВ** Всеволод Андреевич [р. 19. 12.1926, д. Новые Шорданы Цивил. у. (ныне Канаш. р-на)] — участник Великой Отечественной войны 1941—45, организатор производства. Окончил Ибресин. сред. школу (1947), Канаш. учител. институт (1955),



Высшую партийную школу при ЦК КПСС (1964). В Красной Армии служил в 11-м полку 295-го отдельного батальона правительствен. связи на 1-м Белорусском фронте при 1-й Польской армии. Участвовал в освобождении Варшавы, взятии Берлина. Работал

инструктором, зав. общим отделом Ибресин. райкома КПСС (1951—63), секретарем парткома Ибресин. лесокомбината (1963—87).

Награжден орденами «Знак Почета» (1971), Отечественной войны 2-й степ. и медалями, в т.ч. Польской Народной Республики.

**АЛЕКСЕЕВ** Георгий Андреевич (р. 27.2. 1939, с. Новое Чурашево Ибресин. р-на) —



живописец, график, педагог, член Союза чувашских художников (1997). Окончил Чебоксар. художествен. училище (1965), художественно-графич. факультет Чуваш. гос. пед. института (1973). Работал художником-оформителем на Чебоксар. заводе «Чувашкабель» (1964—65), учителем рисования и черчения в учеб. заведениях г. Новочебоксарск, пос. Ибреси (1965—76), художником-оформителем сел. строител. комбината № 1 «Магадансельстрой» в пос. Сеймчан (1977—84), преподавал в Сеймчан. дет. школе искусств (1984—92) Магадан. обл. Произведения А., посвященные людям Крайнего Севера — эвенам, юкагирам, чукчам, демонстрировались на областных, зональных и зарубежных выставках.

В 1993 семья Алексеевых, проживавшая ранее в пос. Сеймчан Магадан. обл., вернулась в Чувашию. Современ. этап творчества А. в основном связан с пейзажным жанром. На его холстах запечатлены виды пос. Киря и лесные мотивы в разное время года, преобладающий город Чебоксары и пейзажи Чувашии. Участник выставок: чуваш. республиканских (с 1972), произведений художников Магадан. обл. (1982—92), зональной «Советский Дальний Восток» (1990), отчет-

ных Союза чуваш. художников (с 1997) и др. Персональные выставки: пос. Сеймчан Магадан. обл., г. Магадан, г. Чебоксары, пос. Ибреси (1995—96), г. Алатырь, с. Порецкое. Заслуженный художник Чуваш. Респ. (2001).

*Ю.В. Викторов.*

**АЛЕКСЕЕВ** Иван Алексеевич [9.11.1904, д. Чиршкасы Ядрин. у. (ныне Чебоксар. р-на) — неизв.] — советский работник. Окончил Чуваш. совпартшколу, Москов. политехнический институт (1927). Член ВКП(б) с 1928. Работал инспектором Народ. комиссариата просвещения Чуваш. АССР, Канаш. район. отдела народ. образования. В 1928—30 преподавал в Чуваш. совпартшколе, с 1930 — секретарь Чебоксар. райкома ВКП(б), с 1937 — зав. сельскохозяйствен. отделом Чуваш. обкома ВКП(б), с 1938 по 1941 — директор Чуваш. колхозного сельскохозяйствен. техникума, с 1942 по 1945 — председатель Ибресин. райисполкома, с 1945 — зам. уполномоченного Мин-ва заготовок СССР по Чуваш. АССР.

Награжден медалью.

*Э.С. Николаев.*

**АЛЁШИНА** (девичья фам. Мартынова) Татьяна Петровна (р. 2.9.1954, пос. Ибреси Ибресин. р-на) — исследователь, менеджер. Окончила Ибресин. сред. школу (1971), Москов. технологич. институт (1976). Работала в научно-исследовател. институте «Росбытнот», в проектно-исследовател. институте «Гипронио-промсвязьпроект» в г. Москва. С 1992 — в инвестиционно-финансовой сфере. Сестра *Г.П. Черновой.*

*Н.Т. Жирнов.*

**АЛИМАСОВ** Константин Дмитриевич (р. 7.2.1956, с. Старые Айбеси Алатырь. р-на) — журналист. Окончил Староайбесин. сред. школу (1973), филологич. факультет Чуваш. гос. университета (1984). Работал литсотрудником, зав. отделом писем и массовой работы, ответственным секретарем, зам. редактора редакции Ибресин. район. га-

зеты «Сёнтёрүшён» (За победу). С августа 1996 — гл. редактор район. газеты.

Заслуженный работник культуры Чуваш. Респ. (1994). Награжден знаком «Отличник печати» (1989), Почетной грамотой Союза журналистов Росс. Фед. (2006).

*Н.Т. Жирнов.*

**АЛИМОВ** Михаил Нуруллович (р. 10.12.1953, пос. Дубравный Ибресин. р-на) — капитан 1-го ранга. Окончил сред. школу в г. Бакал Челябин. обл., Киевское высшее военно-морское политич. училище (1978), Военно-политич. академию им. В.И. Ленина в г. Москва (1994), Гуманитар. академию ВС Росс. Фед. в г. Москва (1994), Академию гос. и муниципал. управления РА ГС при Президенте Росс. Фед. в г. Москва (2002). Работал электромонтером-слаботочником цеха связи Бакальского рудоуправления Челябин. обл., в 1972—73 — в школе младших морских специалистов (Анапа). В 1973—74 служил на погранич. корабле. В 1978—82 — в г. Корсаков (о. Сахалин): зам. командира корабля по политич. части, в 1982—85 — зам. командира дивизиона противолодочных кораблей; в 1988—93 — в г. Новосибирск: зам. начальника ракетно-артиллерийского арсенала ВМФ по работе с личным составом. В 1993—98 — зам. начальника центра подготовки полетных заданий по воспитател. работе УРАВ ВМФ; в 1998—2000 — в г. Москва: стар. офицер управления по воспитател. работе ВМФ, с 2000 по настоящее время — начальник отдела анализа воинской дисциплины и правонарушений в ВМФ Росс. Фед. В 1990—93 — депутат Новосибир. город. совета.

Награжден орденом Славы (дважды), медалями «За воинскую доблесть», «300 лет ВМФ», «За отличие в военной службе» трех степеней, «Космонавт Николаев».

**АЛИМОВ** Расик Садыкович (р. 7.12.1929, д. Новые Кокерли Дрожжанов. р-на Татар. АССР) — организатор производства. Окончил Мариинско-Посад. лесотехнич. техникум (1976). Работал маркировщиком в Буинском лесопункте (1942), с 1960 — в Буинском деревообрабатывающем комбинате: рабочий, с 1971 — начальник ОТК, с 1973 —



директор. В 1971—73 — директор заготконторы пос. Ибреси. С 1975 — директор Ибресин. мебельной фабрики.

Заслуженный работник промышленности Чуваш. Респ. (2005). Награжден медалями. Почетный гражданин пос. Ибреси (2008).

**АЛТШАВ УЙЁ**, Алтшаво поле — местность на р. Кубня в 7 км от с. Хормалы. В прошлом здесь имелись водяная мельница, станы для производства дегтя, по ночам пасли лошадей. Расположено недалеко от Первомайской дороги в лесу. На большой поляне А.у. проводились межсельские хороводы с участием молодежи селений Хормалы Ибресин., Старые Высли, Подлесные Чурачики, Вотланы Комсомол. р-нов (с 1939) и др.

*Г.Б. Матвеев.*

**АЛШИХОВО**, Алшик — поселок (до 1940 — деревня), в составе Климов. сел. поселения (1.1.2006). Расстояние до райцентра 18 км, до ж.-д. станции 0,5 км, до Чебоксар 113 км. А. расположено у р. Кошлаушка. Образовано выходцами из с. Климово. Первый житель — Данил Михеев, построивший на поляне Алшик дом. В 1929 здесь начали строить дома Тимофей и Андрей Михеевы, Павел Бронников, Егор Ширлов, Трофим Анисимов и Иван Батырев. В 1930 хозяйства вошли в состав к-за «Молния». В связи с организацией в 1931 к-за «Алшихово» в новую деревню стали переселяться и другие жители с. Климово. 29 августа 1931 А. официально было определено в составе Климов. сел. совета Ибресин. р-на. Жители — чуваш; занимались сел. хозяйством, лесоразработкой, хлебопечением, маслоделением, забоем скота, работали железнодорожниками. В составе Ибресин. р-на в 1931—62, с 1965, Канаш. — 1962—65. Число дворов и жителей: в 1939 — 51 муж., 70 жен.; 1979 — 30 муж., 43 жен.; 1989 — 18 муж., 22 жен.; 2002 — 13 дворов, 30 чел.: 16 муж., 14 жен.; 2010 — 310 чел., из них треть жителей — пенсионного возраста.

*О.В. Морозова, З.А. Трифонова.*

**АНДРЕЕВ** (псевд. Хурамал) Василий Иванович [20.3.1913, с. Хормалы Цивил. у. (ныне Ибресин. р-на) — 1976, там же] — журналист, поэт. Работал секретарем в Хормалин. сел. совете, учителем в Чувашско-Тимашской, Айбечской, Климовской школах Ибресин. р-на, затем — в Балабаш-Нурусовской школе Батырев. р-на. Один



из первых редакторов газеты «Пионер саси». Трудился в редакциях республикан. газеты «Коммунизм явлё», Октябрьской и Ибресин. районных газет, ответствен. секретарем, руководителем литобъединения при район. газете «Колхоз пурна́сё» (с 1965 — «Сётерүшён») (1954—76). Автор книги «Зеленая улица» (Ещёл урам, 1962), десятков очерков, стихотворений и поэм. Его произведения с кон. 1930-х гг. издавались в альманахах «Трактор», «Илемлэ литература», газетах. Особый успех имела поэма «Экран» о коллективизации в Чувашии. На стихи А. чуваш. композиторами сложены песни. Отец *В. Волгина*.

**АНДРЕЕВ** Вячеслав Зодикович (р. 2.11.1954, пос. Липовка Ибресин. р-на) — токарь, сварщик, электрик. Окончил Канаш. СПТУ № 1 (1970). Трудовую деятельность начал в 1970 в к-зе «Новая сила».

Заслуженный работник сел. хозяйства Чуваш. Респ. (2001). Награжден Почетной грамотой Мин-ва сел. хозяйства Росс. Фед. (2004).

**АНДРЕЕВ** Гурий Андреевич (25.1.1932, д. Сирикли Ибресин. р-на — 7.12.2009, там же) — организатор производства. Окончил Новочурашев. семилет. школу (1947), Чуваш. республикан. сред. сельскохозяйствен. школу (1958), Чуваш. одногодич. школу подготовки руководящих кадров колхозов и совхозов (1962), Высшую партийную школу при ЦК КПСС (1976). Служил в Совет. Армии (1951—54). С 1947 работал в к-зе «Красный партизан» рядовым колхозником, учетчиком. По возвращении из армии — зав. фермой, агроном, председатель исполкома Новочурашев. сел. совета, инспектор-парт. организатор Канаш. парткома. С 1964 по 1992 — председатель к-за «Красный партизан». В 1990—95 — народный депутат Чуваш. Респ.

Награжден орденом «Знак Почета» (1973), медалями.

**АНДРЕЕВ** Сергей Васильевич (р. 23.6.1982, д. Новые Высли Ибресин. р-на) — историк, государственный служащий. Окончил Нововыслин. основную общеобразовател. школу (1998), Ибресин. лицей Чу-

ваш. гос. университета им. И.Н. Ульянова (пос. Ибреси, 2000), ЧГУ по специальности «историк-архивист» (2005). Работал гл. специалистом отдела публикации и использования документов и справочно-информацион. обслуживания (2005—06), зам. начальника отдела комплектования и работы с ведомственными архивами (2006) Гос. архива современ. истории Чуваш. Респ. С 2006 — в Мин-ве культуры, по делам национальностей, информационной политики и архивного дела Чуваш. Респ.: ведущий специалист (2006—07) отдела национальных и межконфессионал. отношений, ведущий специалист — эксперт сектора (2007), ведущий специалист — эксперт отдела (2007), специалист 1-го разряда (2007—08), гл. специалист — эксперт (с 2008) отдела этноконфессионал. отношений и охраны культурного наследия.

Награжден дипломами, благодарностями гос. учреждений. Стипендиат Президента Чуваш. Респ. (2007).

*Г.В. Кириллов.*

**АНДРЕ́ЕВА** Елена Ишеевна [4.10.1924, д. Айбечи Батырев. у. (ныне Ибресин. р-на) — 26.6.1984, там же] — колхозница. Окончила 4 класса Айбеч. семилет. школы (1935). Работала колхозницей в к-зе им. Калинина (1938—79).

Награждена орденом «Знак Почета» (1971).

**АНДРЕ́ЕВА** (девичья фам. Иванова) Мария Ивановна (1.1.1947, д. Айбечи Ибресин. р-на — 9.7.2008, с. Новое Чурашево Ибресин. р-на) — мать-героиня (1990). Окончила Айбеч. семилет. школу. Работала на агрегатном заводе (г. Чебоксары), рядовой колхозницей и животноводом в к-зе «Красный партизан». Родила и вырастила 10 детей.

Награждена орденом «Материнская слава» трех степеней. Внучка *Е.Т. Кизиковой*.

*Г.В. Кириллов.*

**АНДРЕ́ЕВКА**, Энтриел — деревня, центр Андреев. сел. поселения. Расстояние до райцентра 7 км, до ж.-д. станции 7 км, до Чебоксар 105 км. А. вытянута с 3 на В на 1,8 км, в 100 м протекает р. Хама. Историч. название — Андреево, Камаево поле тож. Образована в 1708. Жители — чуваши, до 1742 ясачные, до 1835 гос., до 1863 удельные крестьяне; занимались земледелием, скотоводством, пчеловодством, плотничеством, кузнеч. производством. С 1900 функционировала школа грамоты. В нач. 20 в. действовали водяная, конная

мельницы. В 1931 образован к-з «МОПР». В составе Андреев. волости Свияж. у. в 18 в., Муратов. удельного приказа — 1835—63, Хомбусь-Батырев. волости Буин. у. — 19 в. — 1920, Цивил. у. — с 1920, Ибресин. волости Цивил. у. — 1920—21, Батырев. у. — 1921—27, Ибресин. р-на — 1927—62, с 1965, Вурнар. — 1962—65. Число дворов и жителей: в 1721 — 56 муж.; 1747 — 102 муж.; 1781—82 — 83 муж.; 1859 — 89 дворов, 256 муж., 219 жен.; 1897 — 89 дворов, 265 муж., 219 жен.; 1926 — 128 дворов, 307 муж., 353 жен.; 1939 — 325 муж., 377 жен.; 1979 — 182 муж., 231 жен.; 1989 — 188 муж., 220 жен.; 2002 — 128 дворов, 436 чел.: 212 муж., 224 жен.; 2010 — 132 двора, 208 муж., 230 жен. Имеются здание администрации сел. поселения, школа, дет. сад, фельдшер. пункт, Дом культуры, библиотека, спортзал, две спортплощадки, отделение связи. Проведена асфальтирован. дорога. Деревня газифицирована.

*О.В. Морозова, З.А. Трифонова.*

**АНДРЕ́ЕВСКАЯ ОСНОВНА́Я ОБЩЕ-ОБРАЗОВАТЕ́ЛЬНАЯ ШКО́ЛА** — муниципальное образовательное учреждение. Открыта в 1900 как школа грамоты, располагалась в частных домах. В 1938 построено первое здание начал. школы. С 1955 — семилет. школа, с к-рой объединилась Кошмаш-Тойсин. начал. школа. Новая школа была построена между деревнями Андреевка и Кошмаш-Тойси. В 1960 преобразована в восьмилетнюю. С 1991 А.о.о.ш. размещается в одноэтаж. деревян. здании, построенном в 1973 из быв. здания школы-интерната. Имеются 7 классов-комплектов. Выпускники школы Л.С. Раймова, С.В. Ильина и Н.Н. Тарасова окончили Ибресин. сред. школу № 1 с золотой и серебряной медалями. В 2005 ученик 7 класса А. Сергеев занял 1-е место во Всеросс. игре-конкурсе «Чувашская ласточка — языкознание для всех». В 2006 школа заняла 3-е место в республикан. конкурсе экологических агитбригад. Ученики А. Давыдов и Т. Максимов заняли 1-е и 2-е места в республикан. конкурсе «Новый год для лесных жителей». Видные выпускники: ректор Чуваш. гос. пед. института К.Е. Евлампьев (1950—63), ген. директор ОАО «Строма» В.В. Федоров, директор Чебоксар. агрегат. завода В.И. Федоров (2000—07), писатель И.В. Константинов (Ахрат) и др. Первым директором А.о.о.ш. была Т. Журавлева.



Число учащихся: в 1969/70 учеб. году — 241, 1974/75 — 171, 1979/80 — 150, 1989/90 — 131, 1999/2000 — 119, 2004/05 — 85, 2009/10 — 52.

**АНДРЕЕВСКАЯ СЕЛЬСКАЯ БИБЛИОТЕКА** — учреждение культуры Андреев. сел. поселения. Открыта в 1930 как изба-читальня. Первым библиотекарем работала Е.В. Шумкова. В 1956 переведена в здание сел. клуба, являлась передвижной Ибресин. район. библиотеки с 400 книгами, обслуживала 110 читателей (библиотекарь — М.Ф. Лаврентьева). В 1967—80 библиотекой заведовала Е.М. Пегашкина. В нач. 1980 насчитывалось 700 читателей, 10 тыс. книг. В 1980—2006 в А.с.б. работала династия Зориных. В 1983 библиотека перешла в новое двухэтаж. здание сел. Дома культуры общей площадью 200 м<sup>2</sup>. В республикан. конкурсе библиотеч. работников Л.М. Зорина заняла 1-е место (1987), А.с.б — 2-е место в республикан. конкурсе библиотек (1988). В 2007 открыта модельная библиотека, в к-рой зарегистрировано 810 читателей. Книжный фонд — ок. 13 тыс. экз. Имеются электронные информационные ресурсы, выход в Интернет. В настоящее время модельной библиотекой заведует А.В. Ефимова.

**АНДРЕЕВСКИЙ ДЕТСКИЙ САД «ЛАС-ТОЧКА»** — муниципальное дошкольное образовательное учреждение, первый сел. садик в районе. Открыт в 1981 на 25 мест. С 1981 по 1992 — детский сад к-за «Гвардеец». В 1992 переведен на бюджетное содержание. Количество детей: в 1981 — 12; 1982 — 21; 1987 — 25; 1991 — 30; 1996 — 10; 2004 — 10; 2010 — 20. Первой заведующей была Г.Н. Семенова (1981—82), воспитательницей — Л.И. Иванова (1981—82), нянями работали Л.П. Дубровская (1981—96) и Л.В. Козлова (1981—96), поваром — Т.М. Мальшева. С 1982 дет. садом заведует Л.И. Иванова.

**АНДРЕЕВСКИЙ СЕЛЬСКИЙ ДОМ КУЛЬТУРЫ** — учреждение культуры Андреев. сел. поселения. Открыт в 1956 в одноэтаж. деревян. здании со зрительным залом на 100 чел. Первым зав. клубом был Н. Захаров (1960), позже работали М. Лаврентьева, Ю. Тихонов, Р. Михайлова. В 1983 построено двухэтаж. кирпич. здание с холлом, актовым залом на 300 мест, обрядовым залом, сел. библиотекой, костюмерной и др. помещениями для персо-

нала. Директорами Дома культуры работали В.В. Купранов, А.Н. Мешков, Б.М. Коннов. В настоящее время в сфере культуры трудятся 4 чел., директор — Р.В. Ильина. При А.с.д.к. организован клуб по интересам «Улах», к-рый объединяет любителей старин. чуваш. обычаев и обрядов.

**АНДРИЯНОВ Александр Андриянович** (р. 8.6.1939, д. Сирикли Ибресин. р-на) — машинист шахты, подполковник внутренней службы, журналист. Окончил Ворошилов. семилет. школу (1955), горнопромышленную школу № 8 г. Караганда (1960), сред. школу рабочей молодежи (1966), Высшие курсы штабных работников Академии МВД СССР г. Ленинград (1978), факультеты журналистики (1974) и юридического по специальности «правоведение» (1986) Казахского гос. университета. С 1960 по 1970 трудился машинистом на шахте «Первая-Вертикальная». Был направлен в органы внутренних дел: инструктор политаппарата УВД Карагандин. обл., стар. инспектор штаба УВД, управления кадров МВД Казахской ССР (1970—81). С 1981 по 1984 работал зам. гл. редактора газеты «На страже» МВД Казахстана. В 1992—94 откомандирован в Комитет по защите конституционного строя совета безопасности Респ. Казахстан, где участвовал в разработке ряда законов. Член Союза журналистов СССР (1982). Печатался в журналах «Советский шахтер», «Советская милиция», газетах «Труд», «Комсомольская правда», «Социалистическая индустрия», казахских изданиях. Являлся одним из инициаторов создания в 1992 в г. Алма-Ата Чуваш. культур. центра в составе Ассамблеи народов Казахстана (зам. руководителя центра). Активный пропагандист культуры и традиций чуваш. народа.

Награжден медалями «За безупречную службу в МВД» трех степеней.

*Г.Б. Матвеев, Д.А. Александров.*

**АНДРЮШЕВО, Чярăшкасси** — деревня, в составе Хормалин. сел. поселения. Расстояние до райцентра 23 км, до ж.-д. станции 23 км, до Чебоксар 119 км. Деревня вытянута с СВ на ЮЗ на 2 км, на С протекает р. Хома. На В в 1 км проходит трасса мест. значения. Жители — чуваши, до 1866 гос. крестьяне; занимались земледелием, скотоводством, ремеслами: производством колес, саней, дровней, лапте-



плетением, валяли валенки. С 14 октября 1897 функционировала школа грамоты. В нач. 20 в. действовали водяная, ветряная, 3 конные мельницы. В 1927 образован к-з «10-летие Октября». В составе Хормалин. волости Цивил. у. в 19 в. — 1922, Батырев. у. — 1922–27, Ибресин. р-на — 1927–62, с 1965, Канаш. — 1962 — 65. Число дворов и жителей: в 1795 — 38 дворов, 120 муж., 79 жен.; 1859 — 60 дворов, 215 муж., 222 жен.; 1897 — 298 муж., 338 жен.; 1926 — 174 двора, 429 муж., 429 жен.; 1939 — 433 муж., 449 жен.; 1979 — 313 муж., 370 жен.; 2002 — 144 двора, 509 чел.: 250 муж., 259 жен.; 2010 — 165 дворов, 451 чел. Проживают чуваши, русские. Имеются фельдшер. пункт, Дом культуры, библиотека, две спортплощадки, предприятие бытового обслуживания, пасака. Проведена асфальтирован. дорога. Деревня газифицирована.

*О.В. Морозова, З.А. Трифонова.*

**АНДРЮШЕВСКАЯ ВОСЬМИЛЕТНЯЯ ШКОЛА** открыта 14 октября 1897 как школа грамоты. Основана дьяконом Алексеем Лебедевым. Учителем работал сын волостного писаря В.П. Косолапов, окончивший курс Шихазан. второклас. школы. Имелось специал. школьное здание. Школа содержалась обществом. За парты в первый год сели четверо детей, но учеб. год окончил лишь один — Лазарь Михайлов. В 1904 обучалось 29 детей, из них 4 девочки. На одного ученика в среднем выпадало 13 книг. В разные годы директорами школы были А. Мустакова, М. Илларионова, А. Ильина, П. Перепелкин, К. Андреева, А. Анисимов, отличник народного просвещения Н.А. Елаков, Г.П. Удин, В. Максимов, Н.Г. Майоров, Н.Н. Ергаева, заслуженный работник просвещения Росс. Фед. В.Я. Ефремов. В 2003 восьмилет. школу закрыли. Учащихся возят на школьном автобусе в Хормалин. сред. общеобразовател. школу.

**АНДРЮШЕВСКАЯ СЕЛЬСКАЯ БИБЛИОТЕКА** — учреждение культуры Хормалин. сел. поселения. Расположена в здании сел. клуба. Открыта в нач. 1930-х гг. как изба-читальня, затем действовал передвижной пункт Хормалин. сел. библиотеки. Первый библиотекарь — Г.П. Воронова. С 1982 библиотекой заведует Р.Г. Степанова (окончила Чуваш. республикан. культурно-просветител. училище). В 1985 фонд библиотеки составлял 6546 книг и

брошюр, в 2007 — 8250 экз. В 2007 на базе А.с.б. создана модельная библиотека, оснащенная компьютерной, теле- и аудиотехникой, образовател. и развивающими программами, новыми книгами и информацией. услугами на основе компьютерных технологий. Обслуживает 440 чел.

**АНДРЮШЕВСКИЙ СЕЛЬСКИЙ КЛУБ** — учреждение культуры Хормалин. сел. поселения. Открыт в 1950. В клубе действовала изба-читальня. Первые работники клуба: А.С. Вавилова, М.П. Ефремов, К.К. Пудовкина, А.А. Никитина и др. В 1969 построено новое кирпич. здание клуба (заведующий — В.Е. Максимов). С 1975 — Дом культуры. В 1981–86 (директор Т.А. Кириллова, в 1985 награждена Почетной грамотой Мин-ва культуры РСФСР) действовали кружки, фольклор. ансамбль. В 1984–2002 художествен. руководитель, затем директор Дома культуры — Л.Г. Прокопьев. Коллектив занимал призовые места на район. фестивалях художествен. самодеятельности. Активные участники район. фестивалей: Н.П. Прокопьева, Е.В. Семенова, В.М. Архипов, Ю.М. Макаров и др. С 2003 — сел. клуб (зав. клубом М.Н. Кириллова).

**АНДРЮШЕВСКИЙ ФЕЛЬДШЕРСКИЙ ПУНКТ** открыт в 1938 как мед. пункт по борьбе с трахомой (зав. пунктом А.М. Михайлова). С 1954 — фельдшерско-акушер. пункт (первый фельдшер Н.Н. Сандальникова (Елакова), проработала 26 лет). В 1974 А.ф.п. перешел в новое здание (фельдшера: Т.В. Терентьева, И.П. Хураскина). С 2002 располагается в здании бывшей школы. Работают кабинеты: приемный, процедурный, смотровой, кабинет здорового ребенка. В штате 2 чел.

**АНИСИМОВ** Александр Иванович (р. 26.1.1985, с. Климово Ибресин. р-на) — спортсмен. Окончил Климов. сред. общеобразовател. школу (2002), Чебоксар. училище олимп. резерва (2006), Чуваш. гос. пед. университет им. И.Я. Яковлева (2007). Кандидат в мастера спорта по вольной борьбе (2000). Победитель Всеросс. мемориала по вольной борьбе им. В.А. Паршукова в г. Сыктывкар (мастер спорта, 2003), призер Первой летней спартакиады молодежи России (2006), финалист (4-е место) чемпионата Поволжья по вольной борьбе в г. Ульяновск (2007), финалист (4-е место) чемпионата России среди студентов в г. Санкт-Петербург (2007). Член сборной команды

Чуваш. Респ. по вольной борьбе (2002). Работает преподавателем и тренером по вольной борьбе в ЧГПУ им. И.Я. Яковлева.

Стипендиат Президента Чуваш. Респ. (2002).

**АНИСИМОВ** Анатолий Анисимович (р. 26.11.1951, с. Климово Ибресин. р-на) — авиаинженер. Окончил Новочурашев. сред. школу (1967), Рижский институт инженеров граждан. авиации (1975). Работал авиацион. инженером Чебоксар. авиапредприятия. С 1995 по 2007 — ген. директор ЗАО «Чувашское агентство воздушных сообщений». Народный депутат Верх. Совета Чуваш. Респ. (1990—94). Брат *Н.А. Анисимова*.

Награжден Почетной грамотой Президиума Верх. Совета Чуваш. Респ.

*Н.Т. Журнова.*

**АНИСИМОВ** Геннадий Александрович (р. 3.12.1934, д. Айбечи Ибресин. р-на) — педагог, доктор педагогических наук, профессор (1992). Окончил Чуваш. гос. пед. институт (1958), аспирантуру в НИИ национальных школ АПН СССР (1968). Работал зав. отделом в республикан. газете «Молодой коммунист» (1958—60), учителем рус. и чуваш. языков в Орауш. сред. школе Вурнар. р-на (1960—62), директором Ишак. сред. школы Чебоксар. р-на (1962—67). С 1968 в Чуваш. гос. пед. институте (ныне университет): старший преподаватель, доцент, зав. кафедрой рус. языка (1981—86, с 1991). В 1990 защитил доктор. диссертацию на тему «Научные основы изучения морфологии русского языка в чувашской школе (функциональный аспект)». Автор свыше 200 науч. работ по лингвистике и лингвометодике.



Заслуженный учитель Чуваш. АССР (1987), заслуженный работник высшей школы Росс. Фед. (2005).

*Соч.:* Обучение морфологии русского языка в чувашской школе. Ч., 1984; Русский язык в чувашской школе: проблемы, поиски, опыт. Ч., 1990; Методика обучения русскому языку в 5—11 классах национальных школ с родным языком обучения. СПб., 1995.

*А.И. Виноградова.*

**АНИСИМОВ** Леонид Сергеевич (р. 12.4.1917, д. Сирикли Ибресин. р-на) — участник Вел. Отечеств. войны 1941—45, полковник мед. службы (1999), исследователь, врач. Окончил Новочурашев. семилет. школу (1933), рабфак при Казан. финансово-экономич. институте (1936), Казан. мед. институт по специальности «лечебное дело» (1941), Военно-медицин. академию (1949). В Вел. Отечеств. войне участвовал в звании воен. врача, командира санроты, хирурга на Калининском, Прибалтийском, 1-м Украинском фронтах. В 1944—45 — начальник хирургич. отделения специализирован. полевого подвижного госпиталя (ХППГ № 217В), в 1945—48 — начальник мед. службы дивизии «Осиаз» (Австрия, Вена). Затем был назначен старшим науч. сотрудником 3-го отделения 5-го сектора воен. полигона № 2 Мин-ва обороны СССР.



Опубликовал 19 науч. работ в централ. науч. журналах и сборниках. Внес значит. вклад в решение проблемы выяснения патогенеза, клиники радиационной патологии. С ноября 1956 — старший специалист Ленинград. окружного воен. госпиталя. С 1961 — гл. врач Чебоксар. городской больницы №2. В 1966—83 — зав. клинической диагностической лабораторией Республикан. клинич. больницы. Являлся гл. внештатным специалистом Министерства здравоохранения Чуваш. АССР.

Награжден орденами Красной Звезды (дважды), Отечественной войны 1-й степ., орденом Мужества и медалями.

**АНИСИМОВ** Макар Сергеевич [март 1914, д. Сирикли Цивил. у. (ныне Ибресин. р-на) — октябрь 1944, г. Гарволин воеводства Сельце Польской Народ. Респ.] — участник Великой Отечественной войны. Окончил Хормалин. семилет. школу, Ибресин. школу 2-й ступени (1931), финансово-экономич. техникум (1933) и инженерно-строител. институт (1938) в г. Горький. Работал начальником конструкторского бюро вагоностроител. завода г. Усть-Катав Челябин. обл. В 1940 призван в Красную Армию. В 1941—44 — на фронтах Вел. Отечеств. войны. Был команди-

ром батальона 1203-го стрелкового полка 354-й стрелковой дивизии. Скончался после ранения в медсанбате № 443.

Награжден орденом Отечественной войны (1944) и медалью «За отвагу».

**АНИСИМОВ** Николай Анисимович (р. 26.11.1951, с. Климово Ибресин. р-на) —



государственный деятель. Окончил Рижский институт инженеров граждан авиации (1975), Новосибир. высшую партийную школу (1988), Росс. академию гос. службы при Президенте Росс. Фед. (2004). Работал в Эвенкийском автоном. образова-

нии инженером Туринского авиапредприятия (1975—79), вторым секретарем окружкома ВЛКСМ (1979—83), вторым секретарем Байкитского райкома КПСС (1983—88), гл. диспетчером нефтегазоразведочной экспедиции (1988—91), зам. главы администрации, главой администрации Байкитского р-на (1991—2001). Избирался депутатом Эвенкийского законодател. органа — Суглана. В 2001—05 — член Совета Федерации Федерал. Собрания Росс. Фед. С 2005 — советник председателя Совета Федерации С.М. Миронова. Кандидат юридич. наук (2004). Брат А.А. Анисимова.

*Г.Б. Матвеев.*

**АНИСИМОВ** Петр Герасимович [9.9.1918, д. Кошмаш-Тойси Буин. у. (ныне Ибресин. р-на) — 18.6.1969, неизв.] — участ-

ник Великой Отечественной войны. Призван в Красную Армию Ибресин. район. воен. комиссариатом, участвовал в Вел. Отечеств. войне с 14.8.1941 по 25.4.1945 в составе 45-й пушечной артиллерийской бригады. Сержант, механик-тракторист.

Награжден орденом Красного Знамени и медалями.

**АНИСИМОВА** Анна Сидоровна (р. 12.7.1923, с. Климово Ибресин. р-на) — колхозница. Окончила Климов. семилет. школу. С 1938 работала ремонтным рабочим Горьковской ж.д., с 1948 по 1985 — рядовой колхозницей в к-зе «Красный фронтовик». Выростила и воспитала 9 детей.

Награждена орденом «Материнская слава» трех степеней. Мать А.А. Анисимова и Н.А. Анисимова.

**АНИСИМОВА** Валентина Анисимовна (р. 20.5.1934, с. Климово Ибресин. р-на) — доярка. Окончила Климов. семилет. школу. В 1952—94 работала дояркой в к-зе «Красный фронтовик».

Награждена орденом Трудового Красного Знамени (1986).

**АНИСИМОВА** Василиса Васильевна (в 1933, с. Климово Ибресин. р-на — 13.10.2007) — мать-героиня (1975). Окончила Климов. семилет. школу (1949). Работала свинаркой в к-зе «Красный фронтовик».

Награждена орденами «Материнская слава», медалями «Медаль материнства».

**АНСАМБЛЬ «АХАХ»** — фольклорный коллектив Тойси-Паразусинского сельского клуба. Организован в 1975 по инициативе зав. сел. клубом И.В. Ильиной и



Ансамбль «Ахах» в Ибресинском этнографическом музее под открытым небом. 2006.



Мордовский  
фольклорный  
ансамбль  
«Горнипов».  
2007.

учительницы чуваш. языка Тойси-Паразусин. сред. школы М.П. Тимофеевой. Художествен. руководитель — М.П. Тимофеева, музыкал. руководитель — Н.В. Ильин. Основу деятельности составляют сбор и популяризация местных традиций, народ. песен, искусства. Большой вклад в возрождение народ. традиций внесли жители деревни В.М. Новикова, В.Т. Вастикова, А.М. Степанова, М.В. Васильева, И.А. Краснова, семьи Тимофеевых, Ильиных. Активными участниками являются Г.С. Петрова, К.Ф. Леонтьев, З.В. Новикова, М.В. Краснова, В.Н. Иванов, Г.В. Королев, И.В. Лазарева, Г.М. Лазарева, Н.С. Убасникова. Ансамбль один из деятельных в Ибресин. р-не и Чувашии, ежегодно участвует на Дне республики, др. праздниках, фестивалях, республикан. и район. смотрях. «Ахах» выступал на открытии нового здания Чуваш. гос. театра оперы и балета в 1985, на 40-й област. партийной конференции, на заключител. концерте лауреатов республикан. смотров-конкурсов (1987), на республикан. празднике фольклора «Уяв» (1987), на фольклор. празднике в г. Дубна Москов. обл. (1988), на 3-м Всесоюз. фестивале народ. творчества (1991), на фольклор. фестивале «Чаваш ахах-мерченё» (1991), на Всечуваш. фестивале фольклор. танца «Ахаяс» (1993), на празднич. концерте в честь 50-летия Победы (1995). Гастролировал в республиках Башкортостан, Удмуртия, Татарстан, Ульянов., Киров. областях. А.«А.» — участник 2-го Межрегионал. фестиваля культур тюркоязыч. народов в г. Ульяновск (2002). Имеет грам-пластинку «Чаваш эрешёсем» (1990). Ком-

позиции ансамбля транслировались по чуваш. радио и телевидению.»

А.«А.» имеет национал. костюмы, в т.ч. изготовленные по мест. традициям платья, головные уборы, сурбан, тухья, хушпу, нагруд. украшения. В репертуаре песни разных жанров: лирические хоровод., посиделочные, трудовые, гостевые, связанные со свадеб. обрядами, и большой пласт веселых, ярких по колориту плясок.

*М.П. Тимофеева.*

**АНСАМБЛЬ «ГОРНИПОВ»** — народный мордовский фольклорный коллектив с. Малые Кармалы Ибресин. р-на (в переводе с мордовского — купальница). Организован в 1948 К.И. Родионовым, к-рый руководил ансамблем до 1955. Художествен. руководителями были В.И. Верликов (1970—75), В.Ю. Курникова (1982—88, 1992—2007), А.О. Шулаев (1990—97), с 2007 — И.И. Моисеев. В 1994 А.«Г.» получил звание народного. В 2007 объединял 12 чел. Имеет национальные костюмы, в т.ч. изготовленные по местным традициям платья, головные уборы. В репертуаре — песни разных жанров. Участник районных и республиканских (в т.ч. мордов. национальных) праздников и конкурсов, телевизионных программ.

**АНТИПОВ Валерий Данилович** (р. 7.11. 1943, с. Хормалы Ибресин. р-на) — инженер-физик, организатор науки. Окончил Ибресин. сред. школу (1960), Москов. энергетический институт (1967), аспирантуру Москов. гос. университета по специальности «математика и кибернетика» (1976). Работал инженером-гидрологом энер-



гетич. факультета МЭИ (1970—73), стар. науч. сотрудником института высоких температур РАН СССР (1976—79). С 1979 по 1992 — ведущий специалист президиума РАН по физико-техническим проблемам, зам. начальника отдела вычислитель. техники в президиуме РАН СССР, член координацион. комитета по вычислитель. технике. С 1992 — ведущий специалист Гос. комитета по науке и технике при Верх. Совете Росс. Фед. Сын *Д.Я. Антипова*.

*Н.Т. Журнов.*

**АНТИПОВ** Данил Яковлевич [23.11.1906, д. Новая Яндоба Цивил. у. (ныне Канаш. р-на) — 11.5.1980, пос. Ибреси Ибресин. р-на] — учитель. Окончил Янглич. начальную школу, Канаш. ж.-д. школу-пятилетку (1923), 3 класса Шихазан. школы 2-й ступени, Алатыр. пед. техникум (1930), историч. факультет Чуваш. гос. пед. института (1936). Работал учителем истории и обществоведения Новомуратской школы колхозной молодежи (1930—31), директором и преподавателем истории Хормалин. сред. школы (1931—41). Участвовал в Вел. Отецтв. войне 1941—45: зам. политрука и политрук 32-й танковой бригады 440-го полка (1941). Служил начальником Аликовского, Советского районных отделений и оперуполномоченным Ибресин. район. отделения Мин-ва гос. безопасности (1942—53). В 1953—55 — учитель истории Ибресин. семилет. школы, с 1955 — директор и преподаватель истории Ибресин. сред. школы рабочей молодежи.



Отец *В.Д. Антипова, Р.Д. Антипова, С.Д. Антипова, С.Д. Антипова, Т.Д. Антиповой*.

*Н.Т. Журнов.*

**АНТИПОВ** Ромил Данилович (р. 3.4.1939, с. Хормалы Ибресин. р-на) — инженер транспорта, организатор науки и производства. Окончил Ибресин. сред. школу, Москов. институт инженеров транспорта по специальности «инженер промышленного транспорта» (1961), аспирантуру Института комплексных транспортных проблем (1966). С 1961 по 1982 работал инженером, стар. инженером, зав. сектором, зав. отделом, зам. директора по



производству; с 1992 по 1999 — ген. директором АООТ Ульяновского научно-исследователь. и проектно-технологич. института машиностроения. С 1982 по 1990 — зам. директора по научной работе, в 1990—92 — ген. директор НПО «Автопроммеханизация». С 2000 по настоящее время — зам. директора ОАО «Опыт», ОАО «Алтайсталь», ОАО «Машзавод». Имеет ряд публикаций в научно-технич. изданиях. Сын *Д.Я. Антипова*.

Заслуженный машиностроитель Росс. Фед. (1994). Награжден орденом «Знак Почета», золотой и бронзовой медалями ВДНХ.

*Н.Т. Журнов.*

**АНТИПОВ** Сергей Данилович (р. в 1933, с. Хормалы Ибресин. р-на) — врач. Окончил Ибресин. сред. школу (1950), Москов. мед. институт (1962). В 1962—76 — врач-терапевт в различных мед. учреждениях, клиниках Москвы, в 1976—93 — ответствен. дежурный отделения реанимации клинич. больницы НИИ им. Н.В. Склифосовского. Сын *Д.Я. Антипова*.

*Н.Т. Журнов.*

**АНТИПОВ** Сержен Данилович (в 1937, с. Хормалы Ибресин. р-на — 20.6.1995, Москва) — ученый-физик, доцент, кандидат физико-математических наук. Окончил Ибресин. сред. школу (1955), Москов. гос. университет по специальности «физик-экспериментатор» (1960), аспирантуру физического факультета Москов. гос. университета (1971). В 1960—68 — ведущий науч. сотрудник ядерной лаборатории Научно-исследователь. института атомных реакторов (г. Димитровград). Участвовал в запуске атомных реакторов СМ-2. С 1971 преподавал на физич. факультете МГУ. Имеет 190 науч. работ. Сын *Д.Я. Антипова*.

*Н.Т. Журнов.*

**АНТИПОВА** Таисия Антиповна (20.5.1930, д. Сирикли Ибресин. р-на — 27.9.2008, там же) — зоотехник. Окончила Новочурашев. школу. Работала рядовой колхозницей, птичницей, зав. птицеводарной фермой (1950—67), бригадиром комплекс. брига-

ды (1967—76), гл. зоотехником в к-зе «Красный партизан» (1978—82).

Награждена орденом «Знак Почета» (1966).

**АНТИПОВА** (в замужестве Тоуная) Тамара Даниловна (р. в 1941, с. Хормалы Ибресин. р-на) — инженер-электрик. Окончила Ибресин. сред. школу (1958), Москов. институт инженеров транспорта по специальности «инженер-электрик» (1963). В 1963—98 работала на Рессошанском энергоучастке Юго-восточной ж.д., в 1993—98 — начальник производствен. отдела энергоучастка. Дочь *Д.Я. Антипова*.

Награждена орденом «Знак Почета» и медалью.

*Н.Т. Жирнов.*

**АНТОНОВ** Василий Андреевич (25.9.1950, д. Айбечи Ибресин. р-на — 8.7.1997,



там же) — актер, режиссер, музыкант, журналист. Окончил отделение «режиссер народного театра» Республикан. культурно-просветител. училища (1975) и факультет журналистики Чуваш. гос. университета (1996). Автор стихов и рассказов, член Всеросс.

театрал. общества (ныне Союз театрал. деятелей Росс. Фед.) (1981). Работал актером Чуваш. гос. театра кукол (1975—97) и Театра сатиры и юмора (1994—97). На сцене этих театров сыграл более 100 ролей.

Награжден знаком «Отличник культурного шефства над селом» Мин-ва культу-

ры СССР и профсоюза работников культуры (1984), почетными грамотами.

*Г.В. Кириллов.*

**АНТОНОВ** Иван Захарович [18.1.1919, д. Сигачи Буин. у. (ныне Батырев. р-на) —



1.11.1960, д. Тарханово Ичкалов. р-на Мордов. АССР] — участник Великой Отечественной войны 1941—45, мордовский писатель, журналист. В 1929 А. вместе с матерью переехал в с. Малые Кармалы Ибресин. р-на, отец погиб на Гражданской вой-

не. Окончил Алатыр. лесотехнич. рабфак (1938). Работал почтовым агентом (1933), секретарем сел. совета (1934—35), ответств. секретарем редакций Алатырской (г. Алатырь), а затем Ардатовской (Респ. Мордовия) райгазет. С 1946 по 1954 — корреспондент газеты «Советская Мордовия», секретарь Мордов. отдела Союза писателей СССР, член редакцион. совета журнала «Дружба народов». В годы войны принимал участие в освобождении Чехословакии, Венгрии, Австрии, Румынии. Автор произведений «Вейсэнь семьясо» (В семье единой, 1954), «Разлив на Алатырь-реке» (1955), «Свежий ветер», «Трудодень» (1960), незавершенный роман «Зингаевы» («Литературная Мордовия». 1960. №21), «Ухабы на дорогах», «Свежий ветер» и др.

Награжден орденами Отечественной войны 2-й степ., Красной Звезды, медалями.



Артисты Чувашского республиканского театра кукол. После спектакля «Эх, тёлёнтермёш мыскара». 1978.

**АНТОНОВ** Николай Захарович [р. 12.12. 1922, д. Красная Горка Цивил. у. (ныне Цивил. р-на)] — лесовод, организатор производства. Участник Вел. Отечеств. войны (1942—45). В 1942 окончил Мариинско-Посад. лесотехнич. техникум по специальности «техник-лесовод». Работал инженером отдела лесного хозяйства Чуваш. управления лесного хозяйства (1945—48), лесничим Шоркистрин. лесничества Канаш. лесхоза (1948—51), директором Ибресин. лесхоза и директором Ибресин. леспромхоза (сентябрь 1951 — ноябрь 1967), с 1967 был зам. министра лесного хозяйства Чуваш. АССР.

Заслуженный лесовод Чуваш. АССР (1966). Награжден орденами Трудового Красного Знамени (1966), Отечественной войны 2-й степ., Красной Звезды, медалями.

*Н.Т. Жирнов.*

**АПЧЕВА** Мария Филипповна (8.11.1929, д. Вудоялы Ибресин. р-на — 2.6.1980, там же) — колхозница. Окончила 4 класса Айбеч. семилет. школы (1940). Работала колхозницей в к-зе им. Калинина (1940—80).

Награждена орденом Трудовой Славы 3-й степ. (1978).

**АПЧЕВА** Ольга Гурьевна (2.8.1940, д. Вудоялы Ибресин. р-на — 23.1.1984, там же) — доярка к-за им. Калинина (1954—84). Окончила Айбеч. семилет. школу. Депутат Верх. Совета СССР 9-го созыва (1974—78).



Заслуженный работник сел. хозяйства Чуваш. АССР (1977). Награждена орденом Трудового Красного Знамени (1973) и др. правительственными наградами.

**АРЕСТОВА** Евгения Васильевна (р. 24.12. 1926, с. Селище Мордов. АССР) — педагог. Окончила Чуваш. гос. пед. институт (1949). Работала учителем истории, географии Буин. сред. школы (1954—82). В настоящее время староста поселка, член совета ветеранов пос. Буинск.

Награждена орденом «Знак Почета» (1966).

**АРСЕНТЬЕВ** Федор Арсентьевич (1912, с. Климово Ибресин. р-на — 1968, д. Новое Климово Ибресин. р-на) — строитель, организатор производства. Окончил Кли-

мов. начал. школу (1924). Участник Вел. Отечеств. войны 1941—45. Служил пулеметчиком в 63-й роте 2-го батальона 147-го стрелкового полка в составе 2-го Белорусского фронта (сержант). Четырежды ранен. После войны работал бригадиром строител. бригады, председателем к-за «Урюм», председателем Савкин. сел. совета, бригадиром строител. бригады к-за «Красный партизан».

Награжден орденами Славы 2-й и 3-й степ. (1945) и медалями.

**АРТЕМЬЕВ** Василий Тимофеевич (р. 6. 2.1936, пос. Ульяновка Батырев. р-на) —



механизатор. Окончил Волжское сельскохозяйствен. училище в Саратовской области (1960). Работал трактористом в Липовском лесопункте Ибресинского р-на (1956—92).

Награжден орденом Трудового Красного Знамени (1975).

**АРТЕМЬЕВ** Константин Яковлевич (2.5. 1949, д. Вудоялы Ибресин. р-на — 4.10. 2004, там же) — водитель. Окончил Айбеч. сред. школу (1967), школу механизации. Работал водителем в к-зе им. Калинина (1968—2004).

Награжден орденом Трудовой Славы 3-й степ. (1978).

**АРТЕМЬЕВ** Филипп Артемьевич [11.10. 1900, д. Новое Исаково Цивил. у. (ныне Урмар. р-на) — погиб на фронте] — партийный работник. Окончил Высшую школу профсоюз. движения в г. Москва (1932). Член ВКП(б) с 1926. Работал учеником слесаря фабрики гнутой мебели Курбатовых, кочегаром парохода «Малорос» Аракчинского затона близ г. Казань, рабочим судоверфи Сормов. завода, машинистом дизеля фабрики «Единство» на ст. Урмары (1914—25). С 1925 — председатель фабрич. комитета профсоюза Урмар. мебел. фабрики, с 1928 — ответствен. секретарь Чуваш. отдела профсоюза деревоотделочников. В 1930—32 — председатель областной кассы соцстраха, в 1932 — зам. наркома труда Чуваш. АССР, в 1933—35 — зав. отделом охраны труда, инспектор труда област. Совета профсоюзов. В 1935 избран председателем обкома профсоюза лесопильной и

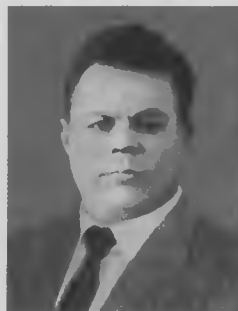

деревянообрабатывающей промышленности. С 1938 — зав. промышленно-транспорт. отделом Чуваш. обкома ВКП(б), затем второй зам. председателя Совнаркома Чуваш. АССР. В 1941—44 — первый секретарь Ибресин. райкома ВКП(б).

*Э.С. Николаев.*

**АРХЕОЛОГИЧЕСКИЕ И ЭТНОКУЛЬТУРНЫЕ ПАМЯТНИКИ** на территории района. По списку, составленному А. Родионовым в 1947—48 на основе трудов К.В. Элле, указывается ок. 60 памятников, в т.ч. курганов (*улап тӓпри* и киреметища) — 11, сельбиш — 5, стоянок, валов и пещер — 3, старых языческих кладбиш (*кивӗ сӓва*) — 15, киреметей — 18 и др. Они зафиксированы около селений Хом-Яндобы (курган), Вудоялы (старое кладбище), Айбечи (курган, старое кладбище), Новые Высли (сельбище), Новое Чурашево (курган, 12 киреметей), Сирикли (курган), Хормалы (старое кладбище, курган) и др.

**АРХИПОВ** Николай Александрович [29.11.1909, с. Трехизб-Шемурша Буин. у. (ныне Шемуршин. р-на) — неизв.] — юрист. Окончил Казан. юридич. институт. Работал помощником прокурора Канаш. р-на. В 1941 призван в Красную Армию. В 1942 направлен на Брянский фронт. Участвовал в битве на Курской дуге, ранен. После окончания Казан. высшей офицерской бронетанковой школы командовал танковой ротой в составе 29-го танкового корпуса, принимал участие в освобождении Белоруссии, Литвы, Латвии. В августе 1944 при форсировании р. Неман получил тяжелое ранение и контузию. После излечения — в действующей армии: воен. следователь воен. прокуратуры 3-го гвардейского Сталинград. механизирован. корпуса. Принимал участие в боях на 1-м и 2-м Прибалтийских, 3-м Белорусском фронтах. В 1945 участвовал в советско-япон. войне. С 1947 был прокурором Канаш., Вурнар., Ибресин. и Батырев. р-нов. На пенсии с 1980. До 1986 работал юрисконсультантом в кооперации. Более 25 лет избирался депутатом район.

Совета народных депутатов, членом райкомов и бюро райкомов КПСС.

Заслуженный юрист Чуваш. АССР. Награжден орденами Красного Знамени, Отечественной войны 1-й и 2-й степ., 12 медалями, Почетными грамотами Президиумов Верх. Совета РСФСР, Чуваш. АССР.

**АРХИПОВ** Николай Антонович (10.3.1933, д. Нижнее Кляшево Ибресин. р-на — 30.9.2007, пос. Новая Жизнь Ибресин. р-на) — советский работник. Окончил Красногдухов. семилет. школу Порец. р-на (1947), училище механизации сел. хозяйства №12 в г. Канаш (1960), Чуваш. совет. партийную школу (1968). В 1968—71 — председатель к-за «Березовка», в 1971—80 — агроном, в 1980—95 — председатель Березов. сел. совета.

Награжден медалями.

**АРХИПОВА** (девичья фам. Анисимова) Галина Ивановна (р. 15.1.1971, д. Андрюшево Ибресин. р-на) — мастер спорта по бегу и спортивной ходьбе (1992). Окончила Хормалин. сред. школу (1988), филологич. факультет Чуваш. гос. университета (1994). Работала пионервожатой в Хормалин. сред. общеобразовател. школе. В 1995—99 — воспитатель гимназии при ЧГУ им. И.Н. Ульянова, в 1999—2004 — учитель физкультуры СОШ № 2 г. Чебоксары, в 2004—10 — зам. директора Республикан. гос. учреждения дополнител. образования детей «СДЮСШОР» № 1 по спортив. ходьбе, с 2010 — тренер-преподаватель по легкой атлетике. Неоднократный победитель международного марафонов.

**АСТАФЬЕВ** Владимир Васильевич (р. 19.8.1952, пос. Ибреси Ибресин. р-на) — историк, доцент. Окончил историко-филологич. факультет Казан. гос. университета, аспирантуру кафедры истории СССР. Работал на гравийном заводе, на Бугульмин. комбинате подсобных предприятий. В 1982—85 — редактор газеты Казан. университета «Ленинец». С 1989 преподает на кафедре историографии, источниковедения и методов исторического исследования: с 1998 — зав. кафедрой, с 2005 — доцент, с 2006 — зам. декана историч. факультета. В 1984 защитил кандидат. диссертацию на тему «Г.В. Плеханов о роли разночинной интеллигенции в русском освободительном движении XIX в.».

Почетный работник высшего образования Росс. Фед. (2004).



*Соч.:* История России в освещении П.Б. Струве // Изучение и преподавание историографии и источниковедения в высшей школе. Новгород, 1993. Ч. 1; Н.П. Загоскин как историк Казанского края // Казанский посад в прошлом и настоящем. Казань, 2002; Н.П. Загоскин и В.О. Ключевский. Из истории взаимоотношений авторов «Боярских дум» // Уроки Вульфсона. Казань, 2003; Формирование и эволюция казанской исторической школы во второй половине XIX — начале XX вв., 1860—1917 // Изучение и преподавание отечественной истории в Казанском университете. Казань, 2003; Между двух университетских уставов (1863—83) // История Казанского университета, 1804—2004 (в соавт.).

*Л.П. Бурмистрова, В.И. Шишкин.*

**АСТРАХАНЦЕВА** (девичья фам. Лермонтова) Надежда Николаевна (р. 27.2.1956, г. Канаш Канаш. р-на) — педагог. Окончила Ибресин. сред. школу (1973), экономич. факультет Чуваш. гос. университета (1978). Работала во Всесоюз. научно-исследовательском институте рестроения инженером-экономистом (г. Чебоксары), инструктором Чебоксар. город. комитета ВЛКСМ (1978—82). С 1986 — преподаватель Чебоксар. машиностроител. техникума. С 1996 — в Чебоксар. электротехникуме связи: преподаватель экономич. дисциплин, зав. заочным отделением. В 1990 была избрана народным депутатом Чуваш. АССР 12-го созыва. С 1991 по 1994 — зам. председателя Комиссии по экономич. реформе, бюджету и финансам Верх. Совета Чуваш. Респ. В 1995—96 — начальник отдела регионал. статистики Гос. комитета по статистике Чуваш. Респ.

Почетный работник среднего специального образования Росс. Фед.

*Н.Т. Жирнов.*

**АТАМОВ** Сергей Иванович [р. 22.9.1919, с. Хомбуть-Батырево Буин. у. (ныне Ибресин. р-на)] — механизатор, организатор производства, участник Великой Отечественной войны (1942—45). Служил в Красной Армии (1937—39). Работал трактористом (1939—41), бригадиром тракторной бригады (1946—58) в Ибресин. МТС, в к-зах «Правда» (1958—59), им. Ильича (1959—76).

Награжден орденами Трудового Красного Знамени (1966), Ленина (1973), Отечественной войны 2-й степ. (1985), медалями.

**АТАМОВА** Мария Ивановна (р. 28.6.1951, д. Ширтаны Ибресин. р-на) — педагог. Окончила Ширтан. восьмилет. школу (1966), Канаш. пед. училище (1970), Чу-

ваш. гос. пед. институт (1978). Работала в Цивил. сред. школе №1, Ибресин. райкоме ВЛКСМ (1973—75), Хомбуть-Батырев. восьмилет. (с 1976) и Ширтанской основной общеобразовател. школах.

Награждена Почетными грамотами Мин-ва образования Чуваш. Респ. (1995), Мин-ва образования Росс. Фед. (2001).

**АТЛАСОВ** Геннадий Васильевич (14.3.1939, пос. Буинск Ибресин. р-на — 2002, г. Мурманск) — историк, кандидат исторических наук, доцент. Окончил Казан. суворовское училище (1959), историко-филологич. факультет Казан. университета (1964), аспирантуру кафедры всеобщей истории. С 1966 — ассистент. В 1968 защитил кандидат. диссертацию на тему «Проблемы античной Македонии в современной французской буржуазной историографии». С 1969 в Мурман. гос. пед. институте: стар. преподаватель кафедры истории, с 1975 — доцент, с 1996 по 1999 — доцент кафедры всеобщей истории.

*Соч.:* К характеристике некоторых тенденций в современной французской буржуазной историографии // Методологические и историографические вопросы исторической науки. Томск, 1967. Вып. 5; Общественно-историческая концепция современных французских буржуазных македологов: вопросы методологии // Вопросы историографии всеобщей истории. Казань, 1968. Вып. 3; Историография античности: Античность и XVIII в.: учебное пособие. Казань, 1974. Вып. 1 (в соавт.).

*В.А. Карелин, О.Ю. Климов, В.И. Шишкин.*

**АФАНАСЬЕВ** Кузьма Афанасьевич (19.11.1914, неизв. — 7.4.1995, пос. Ибреси Ибресин. р-на) — участ-



ник Великой Отечественной войны, учитель. С 1934 — в Красной Армии, принимал участие в советско-финляндской войне. С января 1943 служил во 2-й ударной армии Волховского фронта, участвовал в прорыве блокады под Ленинградом. Командир роты, воевал в составе войск 1-го Украинского фронта. Стар. лейтенант. С 1946 по 1952 — на партийной работе. С 1953 по 1975 работал в Ибресин. сред. школе № 1 преподавателем истории. В 1980—86 — фактуровщик Ибресин. Нижнего склада.

Награжден орденом Красной Звезды (дважды), медалью «За оборону Ленинграда» и др. медалями.

**АФИНОГЕНТОВ** Николай Николаевич (р. 1.11.1943, с. Климово Ибресин. р-на) —



инженер-механик. Окончил Петропавлов. ж.-д. училище (1961), Всесоюз. заоч. институт инженеров ж.-д. транспорта (1978). С 1961 работал на Казан. дистанции Горьков. ж. д. слесарем по ремонту вагонов, начальником Канашского производственного участка, зам. начальника Казан. дистанции погрузочно-разгрузоч. работ (1979—89), зам. начальника Казан. отделения Горьков. ж. д. (1989—98), начальником Чебоксар. линейного станцион. комплекса (1998—2004). С 2004 — начальник производствен. участка ст. Чебоксары. Внес большой вклад в развитие ж.-д. транспорта Чуваш. Респ.

Заслуженный работник транспорта Чуваш. ССР (1990), заслуженный работник транспорта Росс. Фед. (2002).

*А.С. Холмогорова.*

**АХРАТ** (псевд., наст. фам. Константинов) Иван Васильевич (3.6.1934, д. Андреевка Ибресин. р-на —



4.6.2004, г. Новочебоксарск) — писатель, журналист. Член Союза писателей СССР (1989). Окончил Чебоксар. музыкал. училище (1954), Чуваш. гос. университет (1974). Служил в Совет. Армии (1954—56). Работал преподавателем в дет. музыкал. и общеобразовател. школах городов

Алатырь, Мариинский Посад, Чебоксары и Новочебоксарск (1957—70), методистом Дома народного творчества Мин-ва культуры Чуваш. АССР (1977—78), редактором музыкал. передач Чуваш. радио (1970—94), корреспондентом Новочебоксар. радио (1986—87). Автор обзоров чуваш. прозы 1966, 1967, 1968; книг «Шурáмпүс шáпчáкэсем» (Чувашские соловьи, 1971), «Сичé юлташ сүлэпе» (Семь волшебных нот, 1987), «Сул юхатъ, юхатъ» (Вьется дальняя дорога, 2000).

Заслуженный работник культуры Чуваш. АССР (1985).

*Н.Т. Жирнов.*

**АШИРОВ** Азат Сариевич (р. 4.5.1966, г. Небит-Даг Красноводской обл. Туркмен.



ССР) — участник вооруженных конфликтов. Окончил Тойси-Параусин. сред. школу (1983), Мариинско-Посад. лесотехнич. техникум (1986), Тюмен. высшую школу МВД СССР по специальности «юрист-правовед» (1992). Находился в районе вооруженного конфликта (Нагорный Карабах, Чечен. Респ.). Работал в отделе внутренних дел Ибресин. р-на, с 2001 — начальником милиции обществен. безопасности. Ныне трудится в Ассоциации безопасности Москов. региона. Являлся депутатом район. Собрания депутатов (2005).

Награжден орденом Мужества (1996), многими медалями, в т.ч. «За отвагу» (2001), благодарностью Главнокомандующего Вооруженными силами Росс. Фед. В.В. Путина (2000). Отличник милиции.

**АШПЛЯТОВ** Иван Демьянович [1904, д. Ширтаны Буин. у. (ныне Ибресин. р-на) —



20.12.1980, Москва] — летчик-штурман, участник Великой Отечественной войны 1941—45, полковник. В 1926 призван в ряды Красной Армии. В годы Вел. Отечеств. войны — штурман 3-го гвардейского авиакорпуса: Степного, 2-го Украинского фронтов.

Участвовал в сражениях под Сталинградом, форсировании Днепра, освобождении Правобережной Украины, Молдавии и др.

Награжден орденами Ленина, Красног. Знамени (дважды), Красной Звезды (дважды), Отечественной войны 1-й и 2-й степ., медалями.

**АЮКИН** Александр Михайлович (р. 21.9.1961, с. Хормалы Ибресин. р-на) — художник. Окончил Хормалин. сред. школу (1979), Калининское (ныне Тверское) худо-

жествен. училище (1988), художественно-графич. факультет Москов. гос. открытого пед. университета (1995). Работает преподавателем МОУ «СОШ № 9» в г. Тверь (с 1990). Участник региональных (Тверская обл.), Всеросс. (2006, 2009) выставок. Персонал. выставка состоялась в 2010. Картины хранятся в частных коллекциях Германии, США, Италии, Китая и др. стран.

*Н.Т. Жирнов.*

## Б

**БАГРОВ** Виктор Николаевич [1.4.1911, д. Мартынкино Ядрин. у. (ныне Аликов. р-на) — неизв.] —



партийный работник. Окончил пед. техникум в г. Пугачево Самар. обл. (1931), Высшую партийную школу при ЦК ВКП(б). Работал учителем в школах колхозной молодежи в селах Убево Красноарм., Ходары Шумерлин., пос. Вурнары Вурнар. р-нов, редактором Вурнар. узлового радиовещания. С 1939 на комсомол. и партийной работе — пропагандист и зав. парткабинетом Вурнар. РК ВКП(б). С 1941 — политрук роты Северо-Западного фронта. В 1942 избран вторым секретарем Вурнар. райкома ВКП(б). В 1947 — зам. директора Ибресин. МТС по политчасти. С 1948 по 1953 работал первым секретарем Ибресин. райкома ВКП(б). Избран членом Ибресин. райкома ВКП(б), депутатом Ибресин. район. Совета народных депутатов.

Награжден орденами Отечественной войны 2-й степ., Красной Звезды (1945), Трудового Красного Знамени (1950), медалями.

*Э.С. Николаев.*

**БАДАНОВА** Валентина Александровна (р. 5.7.1951, с. Монадыши Ардатов. р-на Мордов. АССР) — экономист. Окончила Силинскую сред. школу с золотой медалью (1968), Мордов. гос. университет (1973). Ра-

**АЮКИНА** Анастасия Елизаровна (р. 24.3.1928, с. Хормалы Ибресин. р-на) — заслуженная колхозница (1988). Окончила школу в с. Хормалы. Работала в к-зе им. Ленина рядовой колхозницей. Воспитала 9 детей.

Награждена орденами Трудового Красного Знамени (1973), «Материнская слава» трех степеней (1969, 1972, 1975), медалями.



ботала экономистом, начальником планового отдела, зам. управляющего по экономич. вопросам Ибресин. район. отделения «Сельхозтехника» (1973—90). С 1990 — начальник гос. налоговой инспекции по Ибресин. р-ну, в 2001—06 — руководитель межрайон. инспекции Федерал. налоговой службы по Чуваш. Респ.

Заслуженный экономист Чуваш. Респ. (2001). Награждена Почетной грамотой Мин-ва Росс. Фед. по налогам и сборам (1999).

**БАЙНЯКШИН** Степан Евграфович (1925, с. Малые Кармалы Ибресин. р-на — 1988, пос. Буинск Ибресин. р-на) — механизатор. С семьей переехал в Буинск в 1951. Работал в гараже Буин. лесопункта Ибресин. лесокомбината шофером, механиком, диспетчером. Участник Вел. Отечеств. войны 1941—45.

Награжден орденом Трудовой Славы 3-й степ. (1978).

**БАКАНОВ** Иван Васильевич (р. 22.1.1942, пос. Ибреси Ибресин. р-на) — полковник, член Союза журналистов Росс. Фед. (2002). Окончил Ибресин. сред. школу № 2 (1960), Саратов. артиллерийско-технич. училище (1963), Ленинград. воен. инженер. академию (1972). Служил в Со-

вет. Армии (1960—89). После увольнения в запас с должности начальника отдела управления ПИК МО работал инженером-электриком в в/ч на Байконуре (1989—93). С 1993 — в редакции газеты «СОВФАКС» (Советы. Факты. События): начальник организацион. отдела (1993—94), зам. гл. редактора (1994—95).

Участник народного хора «Душа ветерана», академической мужской капеллы ДК «Россия» (г. Саратов). Член Российского союза офицеров запаса, областной регионал. обществен. организации инвалидов войны в Афганистане «Боевое братство», Комитета ветеранов войны и воен. службы област. комиссариата и др. Проживает в г. Саратов. Ветеран космодрома «Байконур» (1981).

Награжден орденом «За службу Родине в Вооруженных силах СССР» 3-й степ., медалями.

*Г.В. Кириллов.*

**БАКАРЕВ** Павел Прокопьевич (31.1.1934, с. Малые Кармалы Ибресин. р-на — 1.10.2007, там же) — водитель. Работал в к-зе «Новая сила» (1954—94).

Заслуженный работник сел. хозяйства Чуваш. АССР (1973). Награжден орденами «Знак Почета» (1973), Трудового Красного Знамени (1977).

**БАНЯ**, мунча — помещение для мытья, деревянная постройка срубной конструкции. В прошлом размещали у водоема в противопожарных целях и для близости к воде (иногда на склоне в виде полужемлянки). Топили печь-каменку без дымохода (по-черному), воду разогревали в котле, чугуне. Первыми мылись мужчины, затем — женщины с малышами. Сначала старший по возрасту читал молитву с просьбой крепкого пара без угара и чтобы жара хватило всем. Существовали частушки, приговариваемые под такт хлестания венниками (детские, взрослые, в т.ч. эротические). Помывка в бане является частью брачных, похоронно-поминал. обрядов, банное очищение обязательно перед народ. и православ. праздниками (в прошлом мылись рано утром в день праздника). Гигиеническому пару придавали большое профилактич. значение, ряд лечеб. процедур проводили в бане. Нередко там же принимали роды. Зимой в освободившейся после помывки Б. девушки устраивали посиделки, на сурхури (Новый год) гадали. Ныне

каждая семья, проживающая в индивидуал. доме, имеет Б. в комплексе надворных построек; печи кладут с дымоходом (по-белому), имеется вмонтированная система подогрева воды.

*П.П. Фокин.*

**БАРСУКОВА** Валентина Кирилловна (6.1.1948, д. Айбечи Ибресин. р-на — 28.11.2002, там же) — животновод. Работала в к-зе им. Калинина (1968—83).

Награждена орденом «Знак Почета».

**БАСМАНЦЕВА** Ольга Захаровна (р. 13.2.1959, д. Сирикли Ибресин. р-на) — кондитер. Окончила Чебоксар. кулинар. училище (1978). С 1982 работает в Ибресин. райпо.

Мастер-кондитер России (1999), лучший кондитер Ибресин. р-на (1999). Награждена Почетной грамотой Центросоюза Росс. Фед. (2003), занесена на Доску почета Чувашпотребсоюза (2004).

**БАТМАНОВ ЛЕС (ПАТМАН ВАРМАНЕ)** — лесной массив в 3 км от д. Хом-Яндыбы. Жители именуют его также *Выслин вармане* (Выслинский лес). Первоначал. название происходит от имени владельца лесных угодий. По преданию, данным участком леса владел татарин-мишар некто Батманов. На р. Кубня у него было несколько мельниц. По другой версии, Патманов — русский барин-улпут, к-рый в нач. 20 в. во времена столыпинских реформ для основания хутора получил место под д. Асаново.

*В.А. Ендеров.*

**БАШКИРОВА** Христина Сергеевна (р. 1.11.1930, д. Нюргечи Комсомол. р-на) — педагог, партийный работник. Окончила Нюргечин. семилет. школу (1945), Батырев. пед. училище (1949), Чуваш. гос. пед. институт по специальности «учитель русского языка и литературы» (1965). С 1963 работала учителем рус. языка и литературы в Малокармалин. сред. школе, затем — секретарем парткома колхоза. В 1967 назначена зав. отделом пропаганды и агитации Ибресин. райкома КПСС, в 1970—84 — секретарь Ибресин. район. комитета партии. Являлась депутатом Ибресин. район. Совета всех созывов.

Награждена орденом «Знак Почета» (1973).

**БАШМАКОВА** Мария Михайловна (17.3.1931, д. Вудоялы Ибресин. р-на — 12.2.2002, пос. Новая Жизнь Ибресин. р-на) —



мать-героиня (1973). Окончила семилет. школу в д. Айбечи. Родила и воспитала 10 детей.

Награждена орденами «Материнская слава» трех степеней (1963, 1966, 1971), медалями «Медаль материнства» 1-й, 2-й степ.

**БАШМИНОВ** Александр Васильевич (р. 7.5.1978, пос. Ибреси Ибресин. р-на) — спортсмен, мастер спорта России по баскетболу (1996). Чемпион России (1998, 2002, 2003) в составе москов. команды ЦСКА и пермской команды «Урал-Грейт» (2001), играющих в суперлиге России. Участник 27-х летних Олимп. игр (2000) по баскетболу в составе команды России (6-е место). Воспитанник Чебоксар. ДЮСШ № 2. Окончил Чебоксар. сред. школу № 27. Собственный рост 212 см. По итогам сезона 1999 вошел в число 25 лучших баскетболистов страны.

*Чуваш. спортив. энциклопедия.*

**БЕЛОВ** Владимир Ильич (р. 19.3.1930, с. Климово Ибресин. р-на) — живописец, член Союза чувашских художников (1993). Окончил Климов. семилет. школу, школу фабрично-завод. обучения. Работал на Козлов. домостроител. комбинате (1948—50), художником на предприятиях Красноярска (1956—63), Белоруссии (1964—76), художником-живописцем Чуваш. художественно-производствен. мастерских Художествен. фонда РСФСР (1976—90). В творчестве Б. преобладают живопис. пейзажи и полотна на военно-патриотич. тему. Участник республикан., област. выставок, а также выставок Всеросс. (1980) и 6-й зональной «Большая Волга» (1985). Персонал. выставка произведений Б. состоялась в Ибресях в 1980.

*Ю. В. Викторов.*

**БЕЛОВА** Валентина Филимоновна (р. 17.10.1948, д. Тойси-Паразуси Ибресин. р-на) — агроном. Окончила Ибресин. сред. школу №1 (1966), Чуваш. сельскохозяйствен. институт (1971). Работала на Советском сортоучастке Марийской АССР помощником заведующего (1971—73). В 1973—2003 — гл. агроном в к-зе «Красный фронтовик». Ныне — агроном-семеновод.

Заслуженный агроном Чуваш. Респ. (1982). Награждена медалями «За преобразование Нечерноземья РСФСР» (1979), «За трудовое отличие» (1987), знаками «Победитель социалистического соревнования» (1973), «Ударник 11-й пятилетки».

**БЕРЕЗИНА** Валентина Семеновна (р. 16.4.1947, с. Малые Кармалы Ибресин. р-на) — педагог. Окончила Ибресин. сред. школу (1965), факультет иностранных языков Чуваш. гос. пед. института (1971). Работала учителем француз. и немец. языков в Буин. сред. школе (1971—74), Ибресин. сред. школе №1 (1974—81). С 1981 по 1983 — инспектор Ибресин. роно, в 1983—2004 — зам. директора по учебно-воспитател. работе Ибресин. СОШ №2.

Заслуженный учитель Чуваш. Респ. (1996). Отличник народного просвещения (1989). Награждена Почетной грамотой Президиума Верх. Совета Чуваш. Респ. (1993).

**БЕРЕЗКА**, Килей, Березá (эрз.) — народный календарный праздник мордвы, посвященный весне и началу лета. Проводится в с. Малые Кармалы, д. Кубня Ибресин., д. Балабаш-Нурусово Батырев. р-нов (в 5 км от с. Малые Кармалы). По давним традициям, праздник устраивают с березкой, к-рую приносят из леса, украшают цветами, лентами, платками и устанавливают перед крыльцом дома. Считается, что разбросанные в этот день всюду зелень, трава приносят благополучие, здоровье. Днем проходит праздничное шествие жителей по деревне с украшенной березкой, семицкими и хороводными песнями. Участвуют эрзя, чувашаи, русские. Завершается шествие бросанием березки в воду, но сначала ее «раздевают» — снимают с нее украшения. В прошлом завивали венки: скручивали ветки в виде венка, косичек, надевали их и водили хоро-воды, а вечером бросали венки и косички

в воду — прощались с весной. Эта традиция была основой троицко-семицких обрядов, в 1980-е гг. она начала забываться.

*Г.Б. Матвеев.*

**БЕРЕЗОВКА** (Сѣнѣ Пурнӑс, 1935—58) — поселок, центр Березовского сел. поселения. Расположен на левом берегу р. Паральша, притока р. Киря. Основан в 1934. Расстояние до райцентра 20 км, до ж.-д. станции 20 км, до Чебоксар 150 км. В 1935—38 — к-з «Сѣнѣ Пурнӑс», с 1938 — поселок, с 28 апреля 1958 — поселок Березовка. В составе Порец. р-на до 1958, Ибресин. — в 1958—62, с 1965, Вурнар. — в 1962—65. Число дворов и жителей: в 1939 — 104 муж., 78 жен.; 1979 — 80 муж., 87 жен.; 2002 — 127 муж., 125 жен.; 2009 — 67 дворов, 129 муж., 113 жен.; 2010 — 82 двора, 268 чел. Проживают чуваша, русские, мордва. Занимались маслоделием, сыроварением, хлебопечением, лесозаготовкой, торфозаготовкой, кирпич. производством. Функционировало ГУП «Ибресинская МТС» (до 2005). Имеются школа, фельдшер. пункт, библиотека, клуб, отделение связи, 2 магазина, Березовское лесничество. Проходит республикан. автодорога.

*О.В. Морозова, З.А. Трифонова.*

**БЕРЕЗОВСКАЯ ОСНОВНАЯ ОБЩЕ-ОБРАЗОВАТЕЛЬНАЯ ШКОЛА** — муниципальное образовательное учреждение. Открыта в 1934 в пос. Орел. Первый учитель — С.С. Проккопьев. Его сменил Г.Я. Шаймин. До 1946 — начал., затем — Ворошилов. семилет. школа. С 1946 в состав Ворошилов. школы вошла начал. школа пос. Новая Жизнь, с 1954 — школа пос. 11 лет Чувашии. В 1959 объединенная школа переименована в Березов. семилетнюю. В 1960 стала восьмилетней, в 1966 — средней. В 1989 построено новое типовое здание школы на 200 ученич. мест. С 2006 — Березов. основная общеобразовател. школа. Количество учащихся и учителей: в 1984/85 учеб. году — 117 учащихся, 12 учителей; в 1989/90 — 90 и 15; 1994/95 — 101 и 19; 1999/2000 — 138 и 18; 2004/05 — 102 и 16; 2009/10 — 50 и 10. С золотой медалью школу окончила Н. Иванова (2006). В разное время директорами школы работали: Г.В. Широков (1946—47), Кузьмин (1947—51), Сметанина (1951—53), Н.Д. Карпов (1953—54), Ф.Г. Иванов (1958—68), В.Д. Бутылкин (1968—69), А.О. Кудрявцев (1969—70), Ф.Г. Иванов (1970—71), В.Т. Ти-

мофеев (1971—72), В.Н. Алендеев (1972—75), Г.А. Алексеев (1975—79), Т.И. Алексеева (1979—82). С 1982 школой руководит И.Н. Степанов. Много лет проработали в школе учителя Г.И. Арланова, Г.А. Алексеев, Т.И. Алексеева и др. Стаж работы Л.М. Владимировой — 30 лет, А.В. Степановой — 29.

8 выпускников школы — участники боевых действий в Афганистане. Один из них — Н.И. Федоров — награжден орденом Красной Звезды.

**БЕРЕЗОВСКАЯ СЕЛЬСКАЯ БИБЛИОТЕКА** открыта в 1952. Первый библиотекарь — В. Киселева. Б.с.б. располагалась в здании почты, затем в школе, в 1970-е гг. было построено отдельное деревян. здание, с 1987 — в здании СДК, с 2007 — в здании школы. Библиотекари: Л.В. Осипова, Л.И. Терентьева, В.И. Федорова. С 1992 до 2004 библиотекой заведовала С.А. Ларионова, с 2004 — С.Н. Архипова. В 1979 насчитывалось 6116 книг, в 2007 — 6682, читателей — 460. Имеет компьютерную технику, доступ в Интернет. При библиотеке функционирует детский кружок «Журавлик».

**БЕРЕЗОВСКОЕ СЕЛЬСКОЕ ПОСЕЛЕНИЕ** образовано 1.1.2006 (с 28.4.1958 сел. совет Березовский, с 1991 — Березов. сел. администрация). Административ. центр — пос. Березовка. На территории Б.с.п. 7 населен. пунктов: Березовка, Красная Заря, Орел, Новая Жизнь, 11 лет Чувашии, Калиновка, Паральша. Численность населения — 644 чел., из них: чуваша — 83,5%, русские — 12, мордва — 2,0, белорусы — 1,5, др. национальности — 1% (2008); в 2010 — 624 чел. Общая площадь земель — 12262 га, в т.ч. гос. лес. фонд — 9188 га, земли сельскохозяйствен. назначения — 1843 га, из них пашня — 866 га. Строится автодорога республикан. значения Ибреси — Березовка — Кудеиха. Централ. усадьба соединена автодорогами с твердым покрытием с поселками Красная Заря, Орел, Новая Жизнь, Калиновка, 11 лет Чувашии общей протяженностью 24,5 км.

Общая площадь жилищ. фонда муниципального образования 11300 м<sup>2</sup>, количество квартир и домов — 261. На территории сел. поселения расположены филиал к-за «Красный партизан», МОУ «Березовская ООШ», фельдшерско-акушер. пункт, сел. Дом культуры, клуб, модельная библиоте-

ка, 3 магазина Ибресин. райпо, 4 малых предприятия. Глава Б.с.п. — Л.Н. Юрина (с 2006).

**БИСЯКОВ** Геннадий Егорович (р. 10.6. 1930, д. Большие Абакасы Ибресин. р-на) — колхозник. С 1943 до выхода на пенсию работал в к-зе «Трудовик» в полеводческой бригаде, с 1957 по 1974 — там же бригадиром.

Награжден орденом Трудового Красного Знамени (1972).

**БИСЯКОВА** (девичья фам. Ермолаева) Валентина Сильвестровна (р. 10.1.1950, д. Большие Абакасы Ибресин. р-на) — актриса, режиссер-педагог, автор и переводчик пьес. Член Союза писателей Чуваш. Респ. — Международный. сообщества писательских союзов (с 2006); обществен. и театрал. деятель. Окончила театрал. студию при Чуваш. гос. театре юного зрителя (1967) и отделение культурологии училища №20 г. Казань по специальности «культурорганизатор» (1980).



Работала актрисой Чуваш. республикан. театра кукол (1967—71), являлась одной из ведущих актрис-кукловодов. Создала такие яркие образы, как Турайби и Змея [«Арсури» (Леший) Н.Т. Терентьева], Красавица Вангунати и Ишак [«Эсэ кань чёре» (Два брата) Г.И. Стефанова], Шахсенем [«Гасан телей шырать» (Гасан — искатель счастья) Е.В. Сперанского], Наф-Наф [«Виçе сысна сүри тата Кашкăр» (Три поросенка) С.В. Михалкова и др.]

С 1971 в Казани. Работала режиссером отдела искусств ДК химиков, художествен. руководителем клуба им. А.П. Гайдара и творческой группы при редакции чуваш. газеты «Сувар», директором Чуваш. радиовещания. Более 30 лет Б. — режиссер-педагог, руководитель кукол. театра «Теремок» (с 2006 — имени народ. писателя Чувашии М. Юхмы) Центра дополнител. образования Авиастроительного р-на. Поставила более 70 кукольных спектаклей по пьесам рус., чуваш., татар. и зарубеж. авторов-драматургов, в т.ч.: «Про маленького Котенка» Т.Н. Караманенко, «Два жадных медвежонка» С.И. Колосовой, «Ох, уж

эти челдобречки!» В.С. Палчинскайте, «Теремок» С.Я. Маршака, «Три поросенка» С.В. Михалкова, «Кот Васька и его друзья» В.А. Лифшица, «Львенок и Черепашка» С.Г. Козлова и др.

Лауреат Республикан. литературной премии им. А. Талвира (2006).

*Г.В. Кириллов.*

**БЛАГОСЛОВЕНИЕ**, пил, пехил — заветное (моральное), напутствие, благопожелание, получаемое детьми (внуками) от родителей, по убеждениям чувашей, — непременно условие для достижения счастья, здоровья, благополучия. Считается, что лишь получивший Б. может обрести эти блага; особо значимым является материнское Б. Узловыми ситуациями для Б. выступают рождение ребенка, бракосочетание, проводы в армию, а также тяжелая болезнь самого благословляющего. Новорожденного благословляет старшая женщина из членов семьи или родствен. группы (мать отца или другая родственница). При бракосочетании обязательным обрядом является Б. родителей как невесты, так и жениха на крепкий союз, детность, семейное благополучие и достаток. Призывник перед тем как покинуть родительский дом получает Б. «в огне не гореть, в воде не тонуть», наставление быть дисциплинированным. воином, верным боевым товарищем. Родитель при тяжелой болезни, в преклонном возрасте (или на смертном одре) благословляет детей по отдельности и сообща, высказывает добрые пожелания и строгие наказания с учетом конкрет. ситуаций, обращая особое внимание на родствен. единство и взаимопомощь, нередко при этом делает распоряжения о наследстве. Благословение может быть кратким; считается, что выражение «Пил сана (сире)» — [Благословляю тебя (вас)] включает в себе все благопожелания.

*П.П. Фокин.*

**БОГАТОВ** Михаил Степанович (21.11. 1936, д. Старые Высли Комсомол. р-на — 13.9.1984, пос. Ибреси Ибресин. р-на) — самодеятельный композитор, баянист. Окончил Чебоксар. музыкал. и Чуваш. республикан. культурно-просветител. училища. Работал учителем музыки в Ибресин. сред. школах №1 и 2, концертмейстером народ. хора Ибресин. РДК, коллективов художествен. самодеятельности ЦРБ, «Сельхоз-



техники», художествен. руководителем и баянистом агитбригады. Б.—лауреат Всесоюз. смотра сел. художествен. самодеятельности (1973), автор 30 песен на чуваш. и рус. языках, в т.ч.: «Йёпрес хёрёсем», «Юратсан», «Аттенаса илесе», «Сăпка юри», «Върман паттăрёсем», «Березы» и др. Песни Б. записаны в фонд Чуваш. радио.

**БОЙКОВ Валерий Петрович** (р. 23.1.1953, д. Большие Абакасы Ибресин. р-на) — врач,



травматолог, доктор медицинских наук, профессор (1998). Окончил Ибресин. сред. школу (1970), мед. факультет Чуваш. гос. университета (1976). В 1976—79 работал врачом-травматологом в Новочебоксар. город. больнице. В 1979—81 —

секретарь комитета комсомола мед. факультета ЧГУ. В 1981—83 обучался в клинической ординатуре на кафедре травматологии, в 1983—87 — ассистент кафедры военно-полевой хирургии и гражданской обороны. В 1986 защитил кандидат. диссертацию на тему «Лечение диафизарных переломов голени методом закрытого интрамедуллярного остеосинтеза (экспериментально-клиническое исследование)». С 1991 — доцент кафедры экстремальной медицины; с 1995 — зав. кафедрой травматологии и ортопедии мед. института ЧГУ. В 1996 защитил доктор. диссертацию на тему «Система патогенетического оперативного лечения и ранней реабилитации больных с диафизарными переломами». Член Проблемной учебно-методической комиссии по травматологии, ортопедии и военно-полевой хирургии при Мин-ве здравоохранения Росс. Фед. Председатель правления Ассоциации травматологов Чуваш. Респ. (2002). Имеет более 140 опубликован. науч. работ, 12 изобретений.

Заслуженный деятель науки Чуваш. Респ. (2002).

Соч.: Кризис остеосинтеза и пути его преодоления // Материалы первого пленума Ассоциации травматологов и ортопедов. Краснодар, 1994; Репаративная регенерация и закрытый интрамедуллярный остеосинтез. Ч., 2001.

Г.А. Алексеев.

**БОЛЬШЕАБАКАСИНСКАЯ ОСНОВНАЯ ОБЩЕОБРАЗОВАТЕЛЬНАЯ ШКОЛА им. С.В. ЭЛЬГЕРА** — муниципальное образовательное учреждение. Открыта в д. Большие Абакасы в 1894 как школа грамоты (первые ученики — 30 мальчиков и 1 девочка). Учителем был Гурий Захаров. С 1917 — начал. школа, 1932 — семилет., 1960 — восьмилет., 1965 — сред. школа, с 2008 — основная общеобразовательная. С 1967 носит имя чуваш. народ. поэта С.В. Эльгера. Школьное здание построено в 1977 (директор К.И. Иванов) на 464 ученических места. Известные выпускники: народ. поэт Чувашии С.В. Эльгер (награжден орденами Ленина, Трудового Красного Знамени), Герой Социалистического Труда А.Г. Шордеев, орденосцы В.Н. Еников (орден Ленина), Ф.Р. Романов (орден Славы), В.И. Герасимов (ордена Ленина и Октябрьской Революции), К.П. Прохорова (орден Ленина), И.А. Еников (орден Дружбы народов), Г.С. Миронина (орден Дружбы народов), М.Д. Краснова (ордена Октябрьской Революции и «Знак Почета»), председатель Комитета защиты прав потребителей г. Чебоксары А.М. Ионов, доктор технич. наук В.Н. Николаев и кандидат технич. наук А.Н. Николаев, гл. инженер-конструктор Волгоград. трактор. завода Ю.Г. Степанов и др. В школе имеется музей С.В. Эльгера.

**БОЛЬШЕАБАКАСИНСКАЯ СЕЛЬСКАЯ БИБЛИОТЕКА** открыта как изба-читальня в 1930. Книжный фонд: в 1985 — 10729 экз., 1990 — 9946, 2007 — 10627, 2010 — 10114 экз. Количество читателей: 1990 — 790, 2007 — 845. С 1992 библиотекарем работает Л.Г. Семенова. С 1998 располагается в здании МДОУ «Колобок». Действует клуб по интересам «Хозяюшка». Созданы электронные базы данных («Мастера земли большеабакасинской» и др.). С 2004 — модельная библиотека.

**БОЛЬШЕАБАКАСИНСКИЙ ДЕТСКИЙ САД «КОЛОБОК»** — муниципальное дошкольное образовательное учреждение на 140 мест. Функционирует с 1983. Первая заведующая — Е.В. Петрова, с 1988 заведует

Н.В. Арсентьева. С 1983 по 1988 работала 5 групп, затем — 6, с 1991 — 4, с 1995 — 2 группы, на 1.1.2010 в двух разновозрастных группах было 37 детей. Оформлен мини-музей краеведческого направления.

**БОЛЬШЕАБАКАСИНСКИЙ МУЗЕЙ ВОИНСКОЙ СЛАВЫ** открыт в 1985 как школьный краевед. музей, в 2004 реставрирован и переименован в Музей воинской славы. Основатель и руководитель — Н.М. Ерилеева. Состоит из двух отделов. В первом — Музее воинской славы — имеются стенды, посвященные памяти павших, живым участникам войны, судьбам военнопленных, памятным местам, офицерам армии, афганцам и др. участникам локальных вооружен. конфликтов; освещены подвиги фронтовиков Ф.В. Елдырева, В.Н. Еникова и П.Н. Кузнецова. Во втором — музее краеведения — хранятся предметы быта и этнографии: орудия труда из дерева и металла, одежда, женские украшения, деревян. и металлич. посуда, посуда из глины. Количество экспонатов: фотографии — 400, предметы быта и этнографии — 95, предметы археологии — 2, альбомы — 10, рефераты — 20, документы — 100, папки — 4, письма — 20. Музей посещают дети, выпускники школы, жители села, гости. Количество посетителей в год — 500 чел., в музее проводятся экскурсии, уроки и внеуроч. мероприятия, встречи с ветеранами войны и тыла.

**БОЛЬШЕАБАКАСИНСКИЙ СЕЛЬСКИЙ ДОМ КУЛЬТУРЫ** — учреждение культуры Большеабакасин. сел. поселения. Открыт в 1961 как сельский клуб. Заведовала клубом А.И. Алексева. В 1968 преобразован в сел. Дом культуры. Первый директор — Г.К. Ермолаев, первый художествен. руководитель — Н.Ф. Анисимов. С мая 1962 начала работать стационарная киноустановка. Первый киномеханик — Н.И. Тряков. В 1981—82, 1985—91, 1993—2004 директором работал Р.В. Михайлов. Коллектив на район. фестивалях нередко занимал призовые места: в 1996 — 3-е место, в 1999 — 1-е, в 1997, 2000, 2002 — 2-е места. В 1999 признан лучшим клуб. учреждением района. В Б.с.д.к. работает 9 формирований, из них 4 — детских: хоровой, драматический «Тивлет», детский сатирич. «Аташук», фольклорный «Кушлаваш уйё», клуб добрых идей, танцевальный «Звездочки», студия эстрад. музыки «ҶеҶе»,

детская студия эстрад. музыки «Весна», кукол. кружок «Теремок».

**БОЛЬШЕАБАКАСИНСКОЕ СЕЛЬСКОЕ ПОСЕЛЕНИЕ** (с 1.1.2006). Большеабакасинский сел. совет, исполнительный комитет Совета рабочих, крестьянских и красноармейских депутатов образовались в 1918. Абакасин. сел. совет с 1.10.1927; Большеабакасин. с 31.1.1935; Большеабакасин. сел. администрация с декабря 1991. В состав Б.с.п. входят деревни Большие Абакасы (центр поселения), Нижние Абакасы, Шоркасы, Шибегечи, пос. Молния. На территории поселения имеются к-зы «Трудовик» (Большие Абакасы) и «Путилровка» (Нижние Абакасы). По десяти округам избираются по одному депутату. На 1.1.2010 на территории сел. поселения проживали 1526 чел., в т.ч. в деревнях Большие Абакасы — 889 чел., Нижние Абакасы — 358, Шибегечи — 96, Шоркасы — 112, в пос. Молния — 71 чел. Большинство составляют чуваши. В небольшом количестве проживают русские, татары, казахи, латыши, украинцы, мордва, таджики. Общая площадь поселения составляет 3861 га, в т.ч. сельхозугодий — 2849 га. Торговое обслуживание населения осуществляют Ибресин. райпо и четыре частных магазина. На территории Б.с.п. одна общеобразовател. школа и два дет. сада. В Большеабакасин. С.ОШ имеются *литературный музей им. С.В. Эльгера* и Музей воинской славы с краеведческим отделом. Мед. обслуживание населения осуществляется Ибресин. центральной район. больницей и двумя фельдшерско-акушер. пунктами, к-рые расположены в Больших Абакасах и Нижних Абакасах. Функционируют Большеабакасин. и Нижнеабакасин. сел. Дома культуры и модельные библиотеки, в пос. Молния — сел. клуб. Действуют 2 хоровых, 2 драматич. коллектива и 1 вокально-инструментал. ансамбль. Имеются 2 почты, сберкасса, ветеринар. участок, памятник павшим воинам Вел. Отечеств. войны 1941—45 в д. Большие Абакасы и обелиски в д. Нижние Абакасы и пос. Молния. Во всех населен. пунктах работают таксофоны. Жители поселения получают льгот. кредиты на развитие личного подсоб. хозяйства. Активно идет строительство индивидуальных жилых домов. Все населен. пункты газифицированы. Построены автодорога Большие Абакасы —



Шибегечи — Молния, участок Нижние Абакасы — Молния. Реализуются республикан. программы «Социальное развитие села до 2010 года» и «Государственная поддержка молодых семей в решении жилищных проблем на 2005—10 годы».

Продолжительное время председателями исполкома сел. совета работали: Т.И. Степанова (до 1979), А.Г. Шордеев (1979—90), Н.Н. Яковлева (1990—96), Е.В. Петрова (1997—2005). С 1.11.2005 глава администрации — Н.М. Антонова.

*Лит.:* Родионов В.Г. Виçĕ Çавал тăрăхĕ. Ш., 2007; Ерилеева Н.М. Упакасси — тăван анне сăпки. Сĕрпү, 2005.

**БОЛЬШИЕ АБАКАСЫ**, Пысăк Упакасси — деревня, центр Большеабакасин. сел. поселения. Расстояние до райцентра 12 км, до ж.-д. станции 12 км, до Чебоксар 132 км. В 1 км проходит республикан. автодорога, по территории деревни протекает приток р. *Потаушка*. Б.А. основаны во 2-й пол. 17 в. на территории так наз. *Кошлаушского поля* в лесном массиве на притоке р. Кошлаушка переселенцами из северо-восточной части Чувашии (современ. Мариинско-Посад. р-на). Деревня образовалась из пяти околотков. Первыми переселенцами, по преданиям, являлись Терек, Тумик, Тимак, Ярчи, Савка, Ериле и др. Жители — чувашаи, до 1866 гос. крестьяне; занимались земледелием, животноводством, пчеловодством, мукомол. и кузнеч. производствами, лесопилением, забоем скота и сбытом мяса. 1 октября 1889 открыта школа грамоты, в 1894 — церковноприходская школа. В нач. 20 в. действовали ветряная, 2 водяные мельницы, крупобирки, кузница, торговые лавки, часовня. В 1928—60 функционировала артель «Вильдрень». В 1930 образован к-з «Победа». В составе Байсубаков., Тойсин., Кошлауш. (1918—19) волостей Ядрин. у. в 19 в. — 1927, Вурнар. р-на — 1927—28, 1962—65, Ибресин. — 1928—62, с 1965. Число дворов и жителей: в 1858 — 341 муж., 360 жен.; 1897 — 213 дворов, 524 муж., 533 жен.; 1926 — 290 дворов, 650 муж., 731 жен.; 1939 — 800 муж., 878 жен.; 1979 — 513 муж., 624 жен.; 1989 — 1009 чел.: 460 муж., 549 жен.; 2002 — 322 двора, 864 чел.: 427 муж., 437 жен.; 2010 — 288 дворов, 885 чел. Проживают чувашаи, русские, татары. Имеются школа, дет. сад, фельдшер. пункт, клуб, библиотека, музей, спортзал, спортплощадка, отделения свя-

зи и сбербанка, магазины, 2 животноводческие фермы, механизирован. парк, пекарня (с 1936), фруктовый сад, пасека, два фермер. хозяйства. Проведена асфальтирован. дорога. Уроженцем села является писатель С.В. Эльгер.

*О.В. Морозова, З.А. Трифонова.*

**БОРОДКИН** Илья Григорьевич (р.в 1942, д. Верхние Ачаки Ядрин. р-на) — художник-график. Окончил Чебоксар. художествен. училище, художественно-графич. факультет Чуваш. гос. пед. института. Автор двух сборников рисунков, лауреат премии им. Ивана Мучи, учрежденной журналом «Капкан». Работал первым директором Ибресин. детской художествен. школы (1968—78). Преподает изобразител. искусство в детской художествен. школе г. Ядрин.

*Н.Т. Жирнов.*

**БОРТНИЧЕСТВО**, бортовое пчеловодство, сáлă пылĕ татни — сбор меда и воска диких лесных пчел, гнездящихся в дуплах деревьев, древнее занятие населения Восточ. Европы. У чувашей Б. процветало до 2-й пол. 18 в. Б. занимались также рус., марийские, мордов. крестьяне. Примитивное собирательство сменилось начальным видом пчеловодства, когда бортники стали обустривать плотницко-столяр. инструментами дупла для занятия пчелами. У чувашей имелся широкий набор специал. инвентаря для Б., сходный с инвентарем соседних народов. Бортник при подъеме обтягивал ствол дерева пеньковыми веревками, пользовался крюками, к ногам прикреплял подметки с шипами. Для защиты надевал на голову мешковину с обручем, затянутым сеткой из конских волос или тонких узких липовых лычек. Деревян. лопаточкой выламывал половину сот и опускал в кожаный мешок, привязанный сбоку, др. половину оставлял пчелиной семье на прокорм. Добытое процеживали в подвешенном мешочке из редины, выжимали под гнетом. Воск растапливали в горшках в печи. На выявление новых бортей отправлялись ранней весной, находили их по характерному мусору на насте под деревьями. Эти поиски (как и охота) способствовали расширению площади хозяйственно освоен. территорий, со временем в таких лесах образовывались выселки.

Бортные деревья считались собственностью отдельных крестьян и передавались

по наследству, в русских архивных документах они называются «дельными». На стволе вырезали тамгу — знак собственности. Государство запрещало рубить их. Бортные угодия были закреплены за общинами ясачных чувашей, обложены натуральным «медвяным» оброком и денежной пошлиной. Бортные ужожи некоторых общин в 16—18 вв. располагались как в ближних, так и в находившихся за сто и более верст безлюдных лесах Присурья, Засурья, Заволжья.

Чуваши считали бортных пчел божьими насекомыми. В мифах народа говорится, что пчелы первоначально обитали в волосах и бороде бога Туря, по его благословению стали собирать мед для человека; пчелами ведают божество Хурт турри, царица пчел Кепе амашё, дух-покровитель пчеломатки Ама пурен, божество, дающее нектар Пыл паракан туря, а также духи, помогающие пчелам в медосборе, роении, зимовке. Борты строго охранялись нормами обычного права; считалось, что разорителя чужих бортей ожидает жестокая божья кара.

С переходом на содержание пчел в дуплянках Б. вытесняется пасечным пчеловодством.

*Чуваш. энциклопедия. Т. 1.*

**БРАГИН** Вадим Иванович (р.13.12. 1940, с. Новое Чурашево Ибресин. р-на) — инженер, экономист, руководитель предприятия и отрасли. Окончил Поволжский лесотехнич. институт им. М. Горького по специальности «инженер-технолог» (1963). Работал в Ибресин. район. отделении «Сельхозтехника» старшим инженером, начальником цеха, гл. инженером, управляющим, директором (1966—90), первым зам. председателя исполкома Ибресин. район. Совета народ. депутатов — начальником управления сел. хозяйства (1990—95), начальником управления экономики администрации Ибресин. р-на (1995—2003). Избирался депутатом район. Совета народ. депутатов (1982).

Заслуженный механизатор Чуваш. АССР (1981).

*Н. Т. Жирнов.*

**БРУСНИКОВ** Михаил Кириллович [в октябре 1899, д. Верхние Куганары Ядрин. у.



(ныне Аликов. р-на) — неизв.] — учитель, партийный работник. Член ВКП(б) с 1924. В 1931 окончил Татарский коммунистич. университет, учился в аспирантуре при нем. Работал ассистентом по истории ВКП(б) (там же). В 1919 записался в Красную Армию и был отправлен на Восточный фронт против Колчака в составе команды конных разведчиков 182-го Бирского стрелкового полка. Трудовая деятельность: в 1914—18 — писарь Асакасин. волост. правления, в 1923—33 — зав. культпросветчастью (там же) и торговым отделом Асакасин. потребител. общества, затем зам. секретаря Ядрин. райкома ВКП(б), в 1933—37 — ответственный секретарь Ибресин. и Янтиков. райкомов ВКП(б), с 1937 работал в Козлов. р-не.

*Э. С. Николаев.*

**БУГРОВ** Николай Давыдович [24.10. 1901, д. Сехры Советского (ныне Ядрин.)



р-на — неизв.] — партийный и советский работник, организатор производства. Участник Вел. Отечеств. войны 1941—45. Окончил Сехринскую церковноприходскую школу (1909—12), Хочашев. двухклассное училище (1912—14), Казан. военно-педагогические курсы (1920—21), заочно учился в Чуваш. пед. институте (1927—28), Институте красной профессуры (1936—37). В 1921—22 служил в Красной Армии, в 1922—24 — учитель-политрук конвойной команды ОГПУ г. Чебоксары. Работал

письмоводителем волост. исполнител. комитета в с. Шуматово, зав. отделом по работе в деревне Ядрин. уездного комитета ВЛКСМ. В 1924—26 — зав. отделом политпросвещения и секретарь Ядрин. уездного комитета ВЛКСМ, в 1926—27 — зав. сектором политпросветработы Ядрин. уездного отдела народ. образования, в 1927—28 —

зав. отделом агитации и пропаганды Вурнар. РК ВКП(б). В 1928—29 — ответственный секретарь Ибресин. РК ВКП(б). Затем работал в Чуваш. обкоме ВКП(б), зав. орготделом ЦИК Чуваш. АССР, председателем Канаш. райисполкома. С 1940 — зам. председателя президиума Чувашдревпромсоюза. С 1946 — директор завода «Союзплодотара», с 1956 по 1958 — директор Нововыслин. паточного завода. Избирался членом Вурнар., Ибресин., Канаш. райкомов ВКП(б), членом ЦИК Чуваш. АССР, членом Канаш. райисполкома.

*Э.С. Николаев.*

**БУГУЯН**, Пăкăян (Пукуян до 1935) — посёлок, центр Кировского поселения. Сельсовет Абакасин. с 1931, Большеабакасин. с 1935, Киров. с 1938. Расстояние до райцентра 20 км, до ж.-д. станции 20 км, до Чебоксар 125 км. Протекает приток р. Юбал. Образован на базе товарищества по совмест. обработке земли в 1929 выходцами из д. Ягутли Канаш. р-на. Жители — чуваши, занимались сел. хозяйством. В 1929 организован к-з «Бугуян». В 1949 к Б. присоединен пос. Волга (Кăкăвăш). В составе Ибресин. р-на в 1929—62, с 1965, Вурнар. — 1962—65. Число дворов и жителей: в 1929 — 19 дворов, 104 чел.; 1939 — 216 муж., 166 жен.; 1970 — 466 чел.; 1979 — 170 муж., 183 жен.; 2002 — 107 дворов, 419 чел.; 214 муж., 205 жен.; 2008 — 129 дворов, 373 чел.; 2010 — 128 дворов,

356 чел. Проживают чуваши, русские. Имеются школа, дет. сад, фельдшерско-акушер. пункт, Дом культуры, модельная библиотека, почта, кооператив «Бугуян», ветеринар. пункт, объекты к-за им. Кирова (зерноток, МТП, МТФ, пилорама), спортплощадка, 2 магазина, в школе — музей, спортзал.

*Чуваш. энциклопедия. Т. 1.*

**БУГУЯН** — река, протекает через пос. Бугуян, впадает в р. Кукаваш — приток р. Юбал.

**БУГУЯНОВСКИЙ ГОСУДАРСТВЕННЫЙ ОХОТНИЧИЙ ЗАКАЗНИК** — охраняемая государством территория с уникальным растительным и животным миром, памятниками природы. Входят большинство кварталов Киров. лесничества и соседние кварталы Березов. лесничества. Организован 20.11.1970 на площади 12530 га для охраны и воспроизводства диких копытных животных, боровой дичи с целью пополнения охотничье-промысловой дичи. В 1973 32-й квартал Киров. лесничества площадью 103 га с дубово-липовым насаждением естествен. происхождения (возраст — 250—300 лет) был включен в перечень лесных участков, выделяемых в качестве памятников природы.

Основные охотничьи животные: заяц-беляк, заяц-русак, белка, ондатра, бобр, лисица, енотовидная собака, куница, нор-



Лесной массив охотничьего заказника и пос. Бугуян.

ка, хорь, горноста́й, барсук, волк, медведь, выдра, лось, кабан, косуля, европейский олень и др. В зимнее время егеря (гл. инспектор-охотовед А.М. Касконов, егерь — В.В. Луконин) подкармливают кабанов зерноотходами, для глухарей, тетеревов и рябчиков кладут гальку, для лосей и зайцев — соль. Здесь охота запрещена.

**БУГУЯ́НСКАЯ ОСНОВНАЯ ОБЩЕ-ОБРАЗОВАТЕЛЬНАЯ ШКОЛА** — муниципальное образовательное учреждение. Открыта в 1938 в пос. Бугуян как Кировская нач. школа. Имела два классных помещения. С 1941 — филиал Киров. семилет. школы в пос. Спотара. Первым учителем был С.С. Прокопьев. Здесь работали учителя А.И. Ярисова, А.А. Емельянова, А.М. Михайлова. В 1969 возведено здание сред. школы. В 2006 преобразована в Бугуян. основную общеобразовател. школу. Первым директором сред. школы работала С.Ф. Петрова (Языкова), затем — В.М. Кузнецов, В.Я. Кузнецов, В.А. Прокопьев, Г.А. Константинова, Н.И. Григорьев, В.Ф. Языков, с 2004 — Л.В. Григорьева. Учителя школы, удостоенные правительствен. наград и званий: учительница чуваш. языка и литературы А.И. Тимофеева — кавалер ордена «Знак Почета», награждена Почетной грамотой Мин-ва народ. образования РСФСР; М.Ф. Кузнецова, С.Ф. Петрова, Н.Н. Тарасова — отличники народ. образования РСФСР; Г.А. Константинова — почетный работник образования Росс. Фед. (2005); Л.М. Арсентьева награждена Почет. грамотой Мин-ва образования Росс. Фед. (2003). Медалисты Б.о.о.ш.: Т. Николаева — золотая медаль (1998); С. Арсентьев (1994), Ж. Трофимова (1998), Ю. Леонтьева (2006) — серебряная. Известные выпускники: подполковники Г.З. Афиногенов, В.Я. Бурмистров, П.П. Васильев, В.С. Леонтьев, А.Н. Николаев; кандидат сельскохозяйствен. наук В.Г. Антонов; кандидат ветеринар. наук А.З. Афиногенов; начальник Ибресин. ГИБДД В.И. Андреев; воин-интернационалист А.П. Лебедев и участник антитеррористических операций в Чечен. Респ. С.И. Судаков; Ю.Н. Арсентьев и Г.П. Егоров — бывший и нынешний главы Киров. сел. поселения; частные предприниматели С.Н. Константинов, А.Н. Константинов, А.С. Яндутов; ген. директор ОАО «Рассвет» В.Н. Руссков; учительница высшей категории, отличник народ.

образования Н.Н. Тарасова (Иванова); председатель к-за «Память Ульянова» Цивил. р-на В.С. Яндутов; заслужен. строитель РСФСР А.В. Кириллов; водитель к-за им. Кирова орденосеиц Г.П. Михайлов; методист ДОУ Ибресин. РУО С.В. Максимова; летчик, майор В.А. Александров; майор МВД Н.Н. Николаев; гл. экономист Мин-ва лесного хозяйства А.Е. Иванов; зам. гл. врача по автотранспорту муниципал. учреждения здравоохранения «Городская станция скорой медицинской помощи» П.П. Егоров; президентские стипендиаты — Д.Н. Егоров, А.М. Ефимов, А.Г. Ягорова и мн. др. Школа чувашско-язычная. Имеются компьютерный кабинет (1 компьютер — на 6 учеников), спортзал, мастерская, столовая, теплица, пришкол. участок. С 1997 работает краевед. музей, к-рым заведует учительница чуваш. языка и литературы А.Н. Терентьева. Учащихся из поселков Эконом, Тарнвар возит школ. автобус. Численность учащихся в разные годы: в 1970-е гг. — св. 400, 1980-е гг. — 300—200, 1990-е гг. — ок. 150, 2005/06 — 95, 2009/10 — 59, 2010/11 — 54.

*А.Н. Терентьева.*

**БУГУЯ́НСКАЯ СЕЛЬСКАЯ МОДЕЛЬНАЯ БИБЛИОТЕКА** — учреждение культуры Кировского сел. поселения. Открыта как изба-читальня в 1939 в клубе пос. Эконом. Первый заведующий В.И. Иванов погиб в Вел. Отечеств. войне. Затем работала Р.Ф. Ильина. В 1953 библиотека переведена в пос. Бугуян — централ. усадьбу к-за им. Кирова и размещена в одном здании с правлением и клубом. Первый библиотекарь с профессионал. образованием — Р.И. Иванова (1953 — 58). Библиотекарь Е.В. Петрова (Семенова) ввела новые формы работы с читателями: проводила читател. конференции, диспуты с молодежью, организовывала Дни культуры на МТФ, выпускала «боевые листы», «молнии», плакаты о состоянии дел в колхозе. Много лет работали также Н.Ф. Ефремова, Е.Ф. Осипова и др. В декабре 2006 открылась Бугуянская сел. модельная библиотека с доступом к национальным и мировым информацион. ресурсам.

**БУГУЯ́НСКИЙ ДЕТСКИЙ САД «СКАЗКА»** — муниципальное дошкольное образовательное учреждение. Открыт в декабре 1983 на 25 мест в здании бывшей участ-

ковой больницы. Заведующими работали Л.М. Языкова, Л.И. Максимова, С.П. Маркиянова, с 1999 — А.С. Ильина. С 1985 — ясли-сад, с 1999 — МДОУ «Бугуянский детский сад «Сказка». Переведен в здание Бугуян. школы (2009). В 1985 дет. сад посещали 35 детей, 1999 — 25, 2010 — 15 детей.

**БУГУЯНСКИЙ ОРУЖЕЙНЫЙ ЦЕХ.** В 1940 в пос. Бугуян был открыт цех по изготовлению оружейных прикладов для Красной Армии (начальник цеха Казаков). Функционировал до 1946. В работе использовали нефтяной двигатель. Приклады изготавливали из березы без сучков, к-рые привозили из Мерчик. лесопункта на обозных и колхоз. лошадях. Для рабочих имелись магазин, столовая, комната отдыха.

*Г.Б. Матвеев.*

**БУГУЯНСКИЙ СЕЛЬСКИЙ ДОМ КУЛЬТУРЫ** — учреждение культуры Кировского сел. поселения. Первый клуб в Киров. сел. поселении был построен в 1939 в пос. Эконом. С объединением небольших хозяйств в один к-з им. Кирова в 1951 в центральной усадьбе — пос. Бугуян открыт клуб, к-рый размещался в деревян. здании вместе с правлением колхоза и библиотекой. Зав. клубом работали В.И. Игнатъев и др. В 1976 по проекту москов. архитекторов было построено двухэтаж. здание сел. Дома культуры. В его строительстве активно участвовали жители поселка. Директором Дома культуры в 1970—80-е гг. был Ю.Н. Никитин. Под его руководством работали вокально-инструментал. ансамбль, духовой оркестр. Киномехаником трудился И.И. Игнатъев. С 1991 художествен. руководитель, с 2005 директор — С.А. Соловьева. Действуют драм. кружок «Сарпике», танцевал. кружки «Капелька» и «Непоседы», фольклор. ансамбль «Пилеш», женский клуб «Девичник», дет. дискотека «Вираз» и др. Проводятся в театризованно-игровой форме праздники, развлечения. мероприятия для детей дошкол. и школ. возраста, для молодежи, регистрация бракосочетаний и новорожденных детей, юбилейные свадьбы. Члены художествен. самодеятельности выезжают с концерт. программами в соседние поселки. Коллектив Б.с.д.к. сотрудничает с Бугуян. школой, администрацией Киров. поселения, женсоветом, дет. садом «Сказка»,

библиотекой, сел. клубом пос. Эконом. Дом культуры имеет кинозал на 200 мест, фойе, игровую комнату, гримерную, директорскую; оборудован современ. музыкал., теле- и видеоаппаратурой и др. инвентарем. В здании ДК находятся сел. администрация, ФАП, почта, АТС, библиотека.

**БУГУЯНСКИЙ ФЕЛЬДШЕРСКО-АКУШЕРСКИЙ ПУНКТ** открыт в 1954. В 1956 в пос. Бугуян на средства к-за им. Кирова открыта Киров. участковая больница. Первый врач — В.М. Исаева. В 1975 была закрыта. Фельдшерами работали Ю.Т. Константинова, С.П. Захарова и др. С 1975 функционирует ФАП, расположен в здании СДК. Оказывает доврачебную мед. помощь.

**БУЙНСК** — поселок городского типа. Располагается в 15 км по шоссе и в 12 км по ж. д. от район. центра Ибреси, в 160 км по автомобильной дороге от Чебоксар. Буйнский разъезд появился в 1893 на 621-й версте ж. д. на участке Сасово — Свияжск Московско-Казанской ж. д. через Рязань на границе между Алатырским и Буйнским уездами, проходившей по р. Киря. С 1910 — Буйнск. Первое строение — ж.-д. будка с указателем «243-я верста», у к-рой останавливались товар. поезда. Здесь жил путевой обходчик Р. Елхин. Наличие транспорт. магистрали и значител. запасов лесных ресурсов, расположенных вокруг Б., привлекло лесопромышленников. Землю арендовали купцы Кудяков, Гушин и лесопромышленник И. Сычев. В первые годы поселок застраивался медленно. Жилые дома и бараки строились без плана, произвольно. Сычев построил лесозавод, бараки для рабочих; работали ларек и пекарня.

В корне изменился поселок в годы двух пятилеток: построили новый лесозавод, древкомбинат, автопарк, лесничество, сланцевый рудник, благодаря к-рому Б. получил статус рабочего поселка. В 1923 в Б. насчитывалось ок. 20 жилых домов, две ж.-д. казармы, в 1927 построена ж.-д. станция. В 1923 была открыта однокомплектная школа, где обучалось 12—13 учеников. Первые учителя — Д.Я. Бочкарев, супруги Сорокины. Первое здание школы размещалось на территории лесозавода, затем оно было перенесено в двухэтаж. дом купца Кудякова.



В 1939 в новом двухэтаж. типовом здании открылась сред. школа (первый директор — Я.М. Максимов). В 1926 появилась ул. Заводская с 10 бараками, в кон. 1930-х гг. — ул. Пушкина. В 1934—37 велись поисковые работы и были заложены шахты для добычи сланцев. В 1939 началась промышленн. добыча сланца. Буин. сланцевый рудник являлся значительным по промышленн. потенциалу и технич. оснащенности предприятием. По численности рабочих оно занимало 4-е место в районе (376 чел. в 1940). За период функционирования рудника инфраструктура поселка заметно расширилась. Было построено много объектов, в т.ч. поселковый Дом культуры. В годы Вел. Отечеств. войны был открыт дет. дом, в 1958 на его базе начал работать дошкол. дет. дом. В нем трудились известные педагоги Н.А. Клементьев, Н.И. Зайченко, Н.Г. Киселева, Р.И. Иванова и др. С 1957 работала участковая больница.

Современный Б. относится к категории мелких промышлен. специализирован. пунктов без районоорганизующих функций. Большинство строений представлено одноэтаж. деревян. домами с печным и газовым отоплением и приусадебными участками. На территории современного Б. имеются здание администрации, Дом культуры, отделение связи, столовая, школа (в 2002 построено новое здание), дет. сад «Тополек», магазины, библиотека, офис врача общей практики (с 2004), мечеть, станция Горьковской ж.д. По десяти ок-

ругам избраны 10 депутатов Буин. сел. поселения. Сотовая связь представлена двумя операторами: Билайн GSM, Мегафон. В 1996 — на 100-летие Буинска — были газифицированы первые четыре квартиры, к 2009 газификация домов составила 90%. В 1996—2008 построен водоканал на р. Киря в 3 км от Б. для снабжения качественной питьевой водой поселков Ибреси, Буинск. Проводится водопровод в жилые дома. В поселке регулярно проходят мероприятия район. и республикан. значения. В апреле 2009 начато строительство церкви Св. Александра Невского. Продолжается строительство дорог, мостов, идет замена линий электропередач.

В 2010 в поселке было 488 дворов, численность населения составляла 1497 чел. (в 1959 — 6882 чел.; 1970 — 5065; 1979 — 3855; 1989 — 3006; 2002 — 1621; 2005 — 1600; 2007 — 1586; 2008 — 1556 чел.; 2009 — 1520 чел.). Здесь проживают татары — 34,4%, чуваша — 32,8%, русские — 25,2%, мордва — 7,6% (2002).

С 1938 председателями поселкового совета работали З.Д. Димитриев (1938—39), А.М. Богатинов (март 1939 — ноябрь 1939), А.Е. Цыпленков (1939—40), М.Ф. Волков (1940—42), М.А. Мельникова (1942), А.П. Четаев (1942—47), А.В. Васильев (1947—48), К.И. Ерицев (1948—51), Е.Е. Платонова (1951—53, 1953—55), А.Б. Борисов (март 1953 — май 1953, 1955—59), Ю.И. Федулов (1959—65), А.Ф. Одинцова (1965—72), К.Г. Лукина (1972—80), В.М. Петрушов (1980—85), Г.З. Брче (1985—90), Р.Х. Америк

Буинский лесопункт  
Ибресинского  
лесокомбината.  
1970-е гг.



ханов — председатель совета и А.С. Гулянов — председатель исполкома (1990—92), Р.Х. Амерханов — глава администрации (1992—96), И.В. Козырев (1996—2001), А.С. Гулянов (2001—05), Р.З. Шарафутдинова — глава Буинского сел. поселения (с 2006).

*З.А. Трифонова, Г.Б. Матвеев.*

**БУИНСКАЯ БИБЛИОТЕКА СЕМЕЙНОГО ЧТЕНИЯ** — учреждение культуры Буинского сел. поселения. Открыта в 1923 как первая изба-читальня. С 1939 библиотека располагалась в Доме культуры. В 1941—45 заведовала эвакуированная из Литвы Д.Ц. Вейсман. Библиотекарями работали З.В. Харитонова, З.А. Четаева, К.Г. Лукина, Н.И. Федосеева, Л.П. Прохорова, В.Н. Семенова, В.С. Степанова, Г.П. Солдатова. С 2004 — библиотекарь Н.А. Прохорова. В 1962—67 образована дет. библиотека (библиотекари С.М. Никитина, Л.П. Прохорова; Н.В. Курникова здесь трудилась в течение 30 лет (1976—2006). В 2004 детская и поселковая библиотеки объединены в библиотеку семейного чтения, 25 декабря 2006 открылась модельная библиотека. На 2009 библиотеч. фонд составлял 19731 экз. книг на рус., татар. и чуваш. языках. Оснащена современ. оборудованием. При библиотеке работают клуб по интересам «Молодая семья», детский читател. кружок «Клепа».

**БУИНСКАЯ СРЕДНЯЯ ОБЩЕОБРАЗОВАТЕЛЬНАЯ ШКОЛА** — муниципальное образовательное учреждение. Открыта в 1923 как однокомплектная школа, где обучалось 12—13 учеников. Первые учителя — Д.Я. Бочкарев, супруги Сорокины. Школа размещалась на территории лесозавода, затем — в бывш. двухэтаж. доме купца Кудякова. В 1939 в новом двухэтаж. типовом здании открылась сред. школа. Первый директор — Я.М. Максимов. В школе обучалось 300 чел. В 2002 построено новое здание Б.с.о.ш.

Численность учащихся: в 1939 — 300; 1949 — 539; 1959 — 1300; 1979 — 556; 1999 — 264; 2007 — 134; 2009 — 110; 2010 — 109. В 1923 — 2009 Б.с.о.ш. выпустила 2930 учеников. С золотой медалью окончили школу Г.Н. Тихонова (1965), А.М. Стенин (1968), Д.Р. Незеewa (1998), О.И. Гусева (2009). Президентские стипендиаты: А.А. Гулянова (2004), А.Н. Гончарова (2006), И.Г. Петрова (2007). Директора: Я.М. Максимов (1939—41),

Е.В. Гулидова (в годы Вел. Отечеств. войны), Я.Г. Максимов (1945—50), Н.С. Семенов (1955—63), Ф.Г. Ильин (1963—70), Е.П. Иванов (1971—74), Е.Ф. Хозяинова (1974—76), Н.Т. Мартынова (1976—80), Г.Г. Леонтьев (1980—83), А.П. Галахов (1983—86), Н.В. Гончаров (1986—90), Г.З. Брче (1990—94), В.И. Корнилов (1994—95), А.С. Гулянов (1995—2000), с 2001 — Л.И. Васильева. В школе работают 20 учителей.

Функционируют кружки: «Здоровячок», кукольный, «Юный историк», «Рукодельница», лингвистический, «Юный физик», компьютерный, «Пырышки-пупырышки», хоровой, «Меткий стрелок», «Инфознайка», «Юный краевед»; футбольная и лыжная секции; отряд волонтеров; художествен. филиал детской школы искусств. Дети участвуют в район., республикан., всеросс. конкурсах. Проводятся Дни министерств, форумы, встречи с ветеранами Вел. Отечеств. войны и др. мероприятия. В 2007 Б.с.о.ш. выиграла грант на 1 млн руб., в 2008 стала победителем Всеросс. конкурса среди общеобразовател. учреждений, внедряющих инновацион. образовател. программы.

**БУИНСКАЯ УЧАСТКОВАЯ БОЛЬНИЦА.** В 1930 было построено здание больницы на 10 коек. Гл. врач — М.В. Лукашева. В 1950 в Б.у.б. работали два врача (гл. врач В.Н. Андреев), было 12 местестер и фельдшеров. Функционировали родильное, хирургич., дет. отделения, аптека. Больница имела военно-поход. рентгеновский аппарат. В 1942—89 фельдшером-акушером работала Л.М. Васильева. В декабре 2004 на базе Б.у.б. открыт офис врача семейной практики. Гл. врач офиса — Т.Л. Андреева. Имеются зубной, процедур., детский, прием., смотровой, перевязоч. кабинеты, физкабинет, лаборатория, аптека. Медперсонал больницы состоит из 13 чел.

**БУИНСКИЙ ДОМ КУЛЬТУРЫ** — учреждение культуры Буинского сел. поселения. Открыт в 1939. В годы Вел. Отечеств. войны в клубе размещалась военно-саперная часть. Работал кинопрокат. С нач. 1950-х гг. директорами клуба трудились Н.Ф. Кутузов, более 20 лет — Р.Х. Амерханов, Н.П. Скворцов, Г.И. Кисельков, А.Г. Уткин, А.Г. Зотов. С 2006 Домом культуры руководит А.Г. Козлова. В Б.д.к. действуют фольклор. ансамбль «Березка», хор «Сударушка», кружки эстрад. песни «Зажигай», детский танцевал.,

драматич., спортив., читательский, кружок народ. танца. В здании Дома культуры располагается модельная библиотека семейного чтения.

**БУИНСКИЙ ДРЕВКОМБИНАТ** — предприятие местной промышленности. Образован на базе Буин. сланцевого рудника, имевшего капитальные здания, сооружения, электростанцию, систему водоснабжения с водокачкой на р. Киря, водопровод, жилые дома. Производил продукцию для район. промкомбинатов и предприятий мест. промышленности. Ассортимент изделий был разнообразным: бочкокомплекты, бочки, комплекты парниковых рам, окон. рамы, дверные полотна и коробки, матрацные комплекты, силос. башни, парты, классные доски, столы, сундуки, шкафы и др. Заготавливались дрова и деловая древесина, мочало, древесный уголь, деготь. Имелись столярный и механич. цеха, лесозаготовител. участок. В декабре 1958 Б.д. включен в состав Ибресин. леспромхоза. Поставлял диванные комплекты для Чебоксар. мебел. фабрики, лыжный кряж для Алатыр. гармонно-лыжной фабрики, пиломатериал для райпромкомбинатов. Изготавливались рамки для зеркал, бочкокомплекты, мебель,

тара и др. продукция. Б.д. функционировал до 1960.

*Г.Б. Матвеев.*

**БУИНСКИЙ ЗАВОД КОМБАЙНОВЫХ ДЕТАЛЕЙ** создан на основе Буинского лесозавода, построенного алатырским лесопромышленником К.Н. Поповым в нач. 20 в. В послевоенное время обеспечивал вагоностроител. и вагоноремонт. заводы, предприятия машиностроения и обозостроения деталями из хвойного пиломатериала. До 1960 действовал на правах цеха Ибресин. леспромхоза, затем объединился с Липовской промартелью им. Ленина, получила новое название «Завод комбайновых деталей». В 1960-е гг. выпускал детали для сельмаш-, вагоно-, авто-, судостроения, авиастроения, шахтный облоп, тару, школьные парты, изделия ширпотреба — мебель, оконные рамы, двери. Работали 150 чел. В 1961 создан новый цех — комбайновый, действовали лесопильный и др. цеха. Численность работающих — 250 чел. Основная продукция — комбайновые детали, изготовлялось также оборудование для искусствен. осеменения свиней, клепка, тара, часовые заготовки, каблучные бруски, парты. В 1966 на базе комбайнового цеха и мебельно-деревообрабатывающей



Буинский деревообрабатывающий цех. 1986.

фирмы «Чувашия» был образован деревообрабатывающий комбинат, включавший в себя Б.з.к.д. и Ибресин. мебел. цех, в 1988 вновь преобразованы в отдельные предприятия. В 1970-е гг. организована поточная линия по изготовлению комбайновых деталей, в 1980 вступил в строй новый цех по выпуску сельскохозяйственных машин. Завод функционировал до 1993.

*Г.Б. Матвеев.*

**БУЙНСКИЙ ЛЕСОЗАВОД** построен в нач. 20 в. алатырским лесопромышленником К.А. Поповым. В сер. 1920-х гг. одно из первых промышлен. предприятий в районе. С 1930-х гг. Б.л. «Чувашлесдрев» выпускал пиломатериал, выполнял лесозаготовител. работы. Имел 2 лесопункта. С 1950 обеспечивал хвойным пиломатериалом вагоностроител. и вагоноремонт. заводы, предприятия авто- и сельхозмашин и обзостроения. Б.л. поставлял также авиабрус, палубник шлюпочный, обалол для шахт, мостовые, вышечные брусья. Выпускал комплекты для щитовых домов, выполнял заказы на модельный дуб и липу. Продукция деревообработки и ширпотреба: бочкокомплекты, тара, детали для изготовления мебели, рамы и т.п. До 1960 являлся цехом Ибресин. леспромхоза, затем — самостоятел. предприятие, объединенное с Липовской промартелью под названием «Буйнский завод комбайновых деталей». В 1961 создан так наз. комбайновый цех, имелись цеха лесопиления и ширпотреба. Основная продукция: комбайновые детали, клепка, тара, заготовки для часов. В 1966 на месте Буйн. и Ибресин. мебельного цехов был образован деревообрабатывающий комбинат. Продукция деревообработки составляла в год 20—25 тыс. м<sup>3</sup>. Она отправлялась в разные районы страны — от Бреста до Дальнего Востока. Численность работающих — 150 чел., с сезонными — в 2 раза больше.

В 1970-е гг. была организована поточная линия по изготовлению комбайновых деталей (лучей). В 1980 вступил в строй новый цех по выпуску сельскохозяйственных машин. В 1988 отделился от мебельной фабрики. Закрыт в 1993.

*Г.Б. Матвеев.*

**БУЙНСКИЙ СЛАНЦЕВЫЙ РУДНИК.** Первые геологические исследования месторождения горючих сланцев на территории Ибресин. р-на были проведены в

1930—31 геолого-разведывательной группой НИИ по удобрениям (г. Москва). В 1932—33 детальная разведка Буйн. участка на площади 17,6 км<sup>2</sup> провело Горьков. отделение Москов. геолого-разведывател. треста. Выявлена глубина залегания одного продуктивного слоя сланцев (от 11 до 40 см). Всего сланценосная толща включала 4 пласта. Общий их запас равен 18,7 млн т для трех рабочих слоев. Фосфоритный горизонт, залегающий непосредственно под сланцевой толщей, представлен двумя слоями. Запасы фосфорита на площади 15,8 км<sup>2</sup> составляют 18,4 млн т. В 1935 разведывател. группой сланцы были выявлены и около ст. Ибреси. Поисковые работы велись на площади 27 км<sup>2</sup>, при этом в радиусе 10—15 верст от ж. д. была выявлена сплошная сланцевая толща. Глубина залегания сланцев была зафиксирована от 6—9 м до 20 м.

Разведывательная штольня на Б.с.р. заложена в декабре 1931 с целью добычи горючих сланцев для опытного сжигания. В 1933 заложена шахта глубиной 32 м для добычи сланцев, проведены подземные работы протяженностью 200 м, устраивались подземные сооружения и эстакады и рудничный двор. На поверхность по всем пластам были выданы первые тысячи тонн сланцев. «Союзсланец» финансировал горные работы. На руднике работали 80 чел., в т.ч. опытные забойщики из Донбасса (17 чел.). Горнопроходчики работали в 5 забоях в три смены. Управляющим Б.с.р. был назначен заведовавший одной из донбасских шахт чуваш А.М. Сайко. Опытное сжигание на Саратовской ГРЭС и в Москве в 1934 показало, что все три пласта буйнских сланцев содержат достаточное количество калорий и годятся для промышлен. сжигания. В том же году развернулось строительство опытно-эксплуатацион. рудника с выходом на промышлен. потребление. Со строительством шахты в разных направлениях было проложено 210 м штреков. В 1937 введен ряд промышлен. объектов, в т.ч. подшахтное и машинное здания для подъема сланцев, эстакады, механич. мастерская, водокачка на р. Киря, плотина с бассейном для охлаждения воды, силовая станция. Были построены контора «Сланцедобыча», два двухэтаж. общежития на 100 чел., индивидуал. дома, клуб, хлебопекарня и т.д. В 1937 при Б.с.р. зародился пос. Сланцешахта, где проживали 65 шахтеров, 77 плотников, 32

рабочих механич. цеха, транспортные рабочие, служащие конторы.

Мощность Б.с.р. проектировалась в объеме добычи 120 тыс. *т* сланцев в год. «Союзсланец», учитывая потребности Канаш. вагоноремонт. завода, ориентировался даже на добычу 250 тыс. *т* сланцев в год. Из-за отсутствия сведений о промышлен. эксплуатации Б.с.р. Канашская ТЭЦ была оборудована в 1936 под уголь.

Строительство рудника было завершено к августу 1939, когда началась промышлен. добыча сланцев. Горючие сланцы, проходя через узлы первич. и вторич. дробления, отправлялись к промышлен. потребителям. Ими были ТЭЦ и химич. комбинаты страны. Однако в Чуваш. АССР горючие сланцы не нашли применения. В годы Вел. Отечеств. войны добыча сланцев сократилась. В 1946 рудник перестал действовать. Причинами закрытия Б.с.р. были: необходимость дополнител. переработки сланцев, залежание их в большой глубине, а также отсутствие местных потребителей. В 1980-е гг. буинские сланцы повторно обследованы Чуваш. геолого-разведывател. партией. Хотя их качество признано пока неудовлетворительным, считается, что при совместной разработке фосфоритов и сланцев добыча этих полезных ископаемых может быть экономически оправданной.

*Г.Б. Матвеев.*

### БУЙНСКОЕ СЕЛЬСКОЕ ПОСЕЛЕНИЕ

образовано 1.1.2006. Сел. совет Ибресинский второй (пос. Ибреси) с 1.10.1927, Ибресинский первый (пос. Ибреси) с 1.10.1928, поселковый совет Ибресинский с 20.1.1929, сел. совет Поселок — Ибресинский с 31.1.1935, Липовский с 23.9.1936, Буинский с 27.12.1937, пос. совет Буинский с 9.11.1938, Буинская сел. администрация с 1991. Центр Б.с.п. — пос. Буинск, к-рый образован в 1896. Расположен в 15 км от райцентра, в 135 км от Чебоксар. Территория Б.с.п. составляет 249 га (общая зем. собственность — 9504 га). В состав Б.с.п. входят поселки Буинск, Мирный и Сехнер. Число жителей на 1.1.2010: в пос. Буинск — 1497 чел., в Мирном — 6, в Сехнере — 12. На территории Б.с.п. имеются администрация, сред. общеобразовател. школа, дет. сад, офис врача семейной практики (2004), аптека, Дом культуры, библиотека семейного чтения, отделение

связи, телефон. станция, Буин. лесничество (1994), муниципал. пожарная охрана, сберкасса, станция Горьков. ж. д., магазины и кафеетерий частные и Ибресин. райпо, МП «Протон», ООО БЛПП «Нарат». В 1996 для мусульман открыта мечеть, возводится православный храм. В 2002 построено новое здание школы. Протяженность дорог с твердым покрытием — 3 км. Построен водоканал от бассейна р. Киря, устраивается водопровод по улицам поселка.

С 2005 главой Б.с.п. работает Р.З. Ша-рафутдинова.

**БУРМИСТРОВ** Виталий Яковлевич (р. 6. 7.1958, пос. Бугуян Ибресин. р-на) — летчик, инженер-конструктор, подполковник. Окончил Бугуян. сред. школу (1975), Даугавпилское ВВАИУ ПВО им. Яна Фабрициуса в Латвии (1979), Даугавпилскую ВВАИА (1986). Уволен в запас с должности стар. инженера 1-го авиацион. отдела Гл. штаба ПВО.

**БУРМИСТРОВ** Иван Васильевич (р.13. 5.1949, с. Новое Чурашево Ибресин. р-на) —



бухгалтер, экономист, организатор фольклорных праздников. Окончил Новочурашев. среднюю школу (1966), Алатыр. сельскохозяйствен. техникум по специальности «бухгалтерский учет в сельском хозяйстве» (1968). С 1968 — в к-зе «Красный партизан»:

учетчик, старший учетчик по труду, бухгалтер по труду, гл. бухгалтер колхоза (с 1971), с 1981 — гл. экономист. Бухгалтер 1-й категории (1996).

Заслуженный экономист Чуваш. Респ. (2000). Награжден знаками «Победитель социалистического соревнования» (1973, 1975, 1978, 1979), Почетной грамотой Мин-ва сел. хозяйства Чуваш. Респ. (1999), Почетной грамотой Мин-ва сел. хозяйства Росс. Фед. (2006).

**БУРСАК** — поселок (первоначальные названия — Лантáш, Прусак), находившийся в 5 км С от пос. Эконом, входивший в состав Киров. сел. поселения. Существовал в 1933—85, из списков исключен в 1998. Вырос до 35 дворов. Население: в 1970 — 129 жителей, 1979 —



11. В поселке была начал. школа, в к-рой работали учителя А.М. Михайлова, А.П. Чернова. В местном к-зе «Канаш» имелись молочно-товар. ферма, свиноферма, птицеферма, конный двор. Председателями в разные годы работали М.Ф. Федоров, С.И. Иванов, Х.Д. Данилов. В 1950 объединился с к-зом им. Кирова и стал его бригадой. Известные люди поселка: Герой Советского Союза С.И. Илларионов, воен. летчик, полковник В.Т. Тарасов и др.

**БЫТ ЛЕСОРУБОВ.** Для проживания постоянных кадров лесорубов строились поселки, состоявшие из бараков и реже индивидуальных домов. К примеру, в пос. Дубравный только 13 семей из 102 проживали в своих домах, остальные — в бараках, где площадь комнаты — 18 м<sup>2</sup>. В рабочих поселках строились клуб, столовая, общественная баня. Место под усадьбу или земельный участок (15 соток) семьи готовили сами, корчуя лес. Ставили одну печь на две семьи, летом еду готовили в котле во дворе. Рабочих кормили в столовой. В послевоен. время (до 1948) действовала карточная система: на человека выдавали в день 300 г хлеба, по карточкам распределяли сахар, крупы и т.д. Люди страдали от радикулита и др.блезней. Летом носили лапти, зимой — валенки. Спецодежда появилась только в сер. 1950-х гг. Специалисты получали спецовку — плащ-палатку и ватный костюм, кирзовые сапоги. Празднично-выходную одежду покупали в ближайшем городе. В поселки промтовары начали поступать с сер. 1950-х гг. Часто одежду шили сами или заказывали. Носили холщовую рубашку, чуваш. платья. В подсобном хозяйстве держали корову, свиней (кормили их желудями), овец, уток, пчел. Мебель являлась самодельной, посуда — покупной. Многие необходимые в быту предметов не хватало. На первых порах пользовались лучиной, самодельным фитилем, затем появились керосиновые лампы, электричество от локомотива (включали с 17 до 23 часов). В многонационал. поселках звучала чуваш., рус., татар. речь. Были

нередки межнационал. браки. Лесорубы работали с 7 до 19.00 часов.

*Г.Б. Матвеев.*

**БЮРО ТЕХНИЧЕСКОЙ ИНВЕНТАРИЗАЦИИ** создано распоряжением поселковой администрации как муниципальное предприятие в 1991. Первый директор Ю.А. Июдин. Для формирования архива инвентарные дела жилого фонда Ибресин. р-на были вывезены из архивов Алатыр. и Канаш. р-нов. Основной деятельностью являлось изготовление технич. паспортов на объекты капитал. строительства, с 2001 также формирование межевых дел. Предприятие имеет 15 сертификатов на различ. виды деятельности, в частности: на судебный и несудебный раздел имущества, формирование объектов недвижимости, регистрацию строений и связанных с ними прав и обязательств, землеустроител. работы, картографич. деятельность. Среди видов деятельности преобладают обмен и бронирование муниципал. жилых помещений, оформление договора поднайма, приватизация муниципал. имущества, технич. инвентаризация, юридич. услуги, оценочная деятельность, землеустроител. работы и межевание земель. Функция регистрации права собственности на недвижимое имущество с 1 февраля 2002 передана Регистрацион. палате. Главной ценностью МУП БТИ является архив, регистрирующий объекты недвижимости района, в к-ром ок. 7000 инвентар. дел. Реализуется согласно плану мероприятий, разработанному совместно с администрациями района и поселений, всеобщая технич. инвентаризация жилого фонда, объектов недвижимости, коммуникаций в инфраструктуре района. Предприятие стабильно развивается, расширяет объемы экономич. показателей. МУП БТИ участвует в проведении районных культур. и спортив. программ, в восстановлении культовых и религиоз. сооружений района. С 1993 директором Б.т.и. работает О.В. Тимукова (победитель республикан. конкурса «Женщина — директор года»).

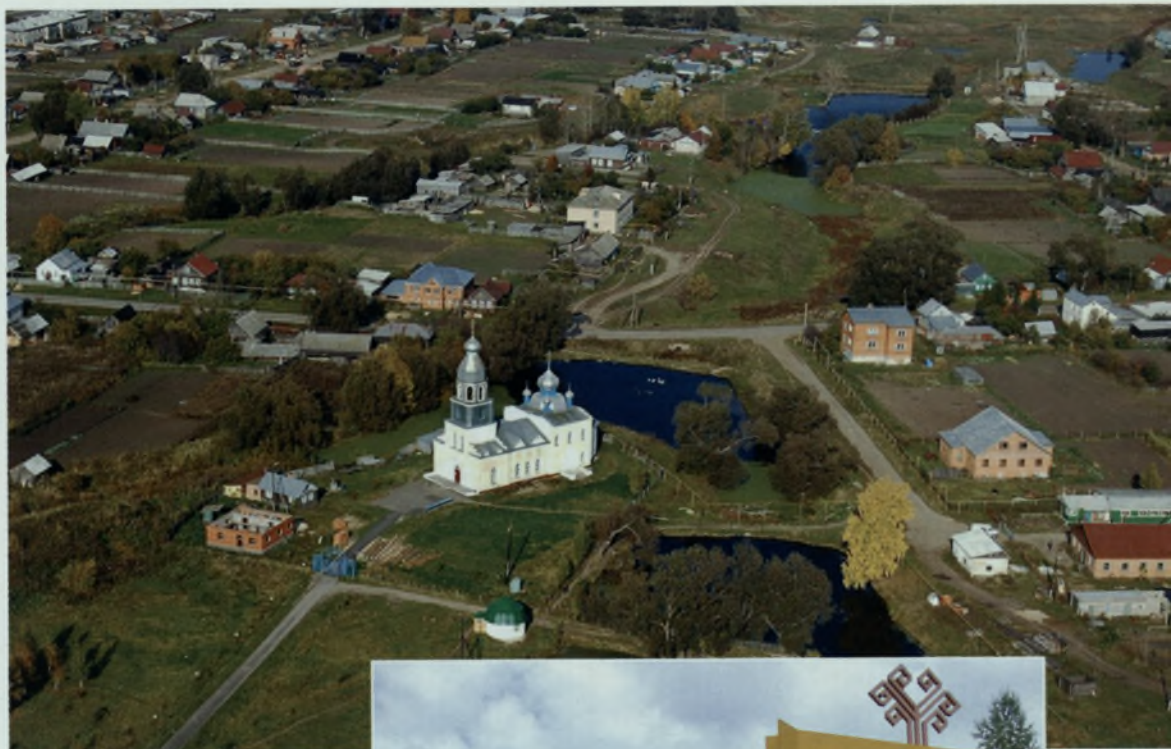

Поселок Ибреси.



В ожидании гостей.  
На границе с Алатырским  
районом. 2010.





Пропагандисты  
Ибресинского  
районного комитета  
КПСС.  
1965/66 учебный год.

Ибресинцы  
на собрании рес-  
публиканского  
актива работников  
народного  
хозяйства и куль-  
туры. В центре  
в 1-м ряду первый  
секретарь Ибре-  
синского РК КПСС  
Н.А. Сергеев,  
справа —  
председатель рай-  
исполкома  
П.М. Ермошкин,  
слева — начальник  
управления  
сельского хозяйства  
Г.Р. Яковлев. 1980.

Президент республики М.В. Игнатъев и глава администрации Ибресинского района А.И. Петров на встрече с активом. 2010.



Глава Ибресинского района А.А. Яковлев и глава администрации района А.И. Петров с депутатами Ибресинского районного Собрания депутатов. 2010.





**ИБРЕСИНСКИЙ РАЙОН**

---







Река Хома.

Лебеди на пруду.  
д. Кошмаш-Тойси.



Лесной массив.  
Ибресинское лесни-  
чество.

Сосновый бор.  
Ибресинское лесни-  
чество.





Водохранилище  
на р. Киря.

В лаборатории  
водоочистой  
станции.  
пос. Буинск. 2009.



Плотина «Рассвет»  
на р. Хома.



Карп  
из водохранилища  
«Рассвет».





д. Большие Абакасы.



Окрестности  
с. Климово.

# В

**ВАГАНОВ** Анатолий Иванович (6.2.1951, пос. Ибреси Ибресин. р-на — 1.9.2005, там же) — делегат 26-го съезда КПСС. Окончил Ибресин. сред. школу (1970). С 1973 по 2005 работал в РО «Сельхозтехника». Был слесарем по ремонту топлив. аппаратуры и механосбороч. работ. Избирался депутатом Ибресин. поселкового Совета народ. депутатов (1986—89).

Награжден орденом Трудовой Славы 3-й степ. (1981), знаками «Ударник 10-й пятилетки» (1980), «Ударник коммунистического труда» (1982—86).

**ВАГОНОПОГРУЗКА** ручная осуществлялась до сер. 1950-х гг. на станциях Ибреси, Буинск, в годы Вел. Отечеств. войны и на разъездах 235-й, 252-й, 265-й км. На погрузке на станции работали 4 основные бригады, нередко — до 10 бригад. В летний день грузчики отработывали по 17 часов, зимой — по 12. Вагоны грузили по товару и по назначению — отдельно фанерную березу, лыж. березу, палубник, тарошечки и т.д. Погрузка имела особенности в зависимости от материала. Так шпалу (в Ибресях действовал шпалозавод) поднимали вшестером, несли вдвоем, снимали другие. На плечи при переноске тяжелого груза укладывали полукруглые по-

душки. Большие бревна катали вверх на слегах. За день грузили 8 двухосных или 4 современного типа вагонов. Из ст. Ибреси лесопродукция вывозилась по ж. д. во многие республики и области Советского Союза.

*Г.Б. Матвеев.*

**ВАСИЛЕВСКИЙ** Андрей Михайлович (р. 17.11.1949, пос. Липовка Ибресин. р-на) — кандидат в мастера спорта по боксу, чемпион Чувашии, призер чемпионата России по боксу (1971). Окончил Чебоксарскую спортив. школу молодежи, факультет физич. воспитания Чуваш. гос. пед. института (1986). Работает тренером-преподавателем ДЮСШ ОАО «Промтрактор». Подготовил 9 мастеров и кандидатов в мастера спорта по боксу, в т.ч. чемпиона мира по кикбоксингу А. Соловьева, чемпиона России С. Щербакова.

Заслуженный тренер Чуваш. Респ. (1997), заслуженный тренер Росс. Фед. (2001).

**ВАСИЛЬЕВ** Александр Васильевич (27.9.1936, д. Большие Абакасы Ибресин. р-на — 14.2.2001, там же) — агроном. Окончил агрономич. факультет Чуваш. сельскохозяйствен. института (1967). В 1967—68 работал агрономом в с-зе «Ибресинский», в 1968—79, 1981—98 — гл. агрономом, в 1980—81 — председателем в к-зе «Трудовик».

Погрузка  
леса  
на ст. Ибреси.  
1960-е гг.

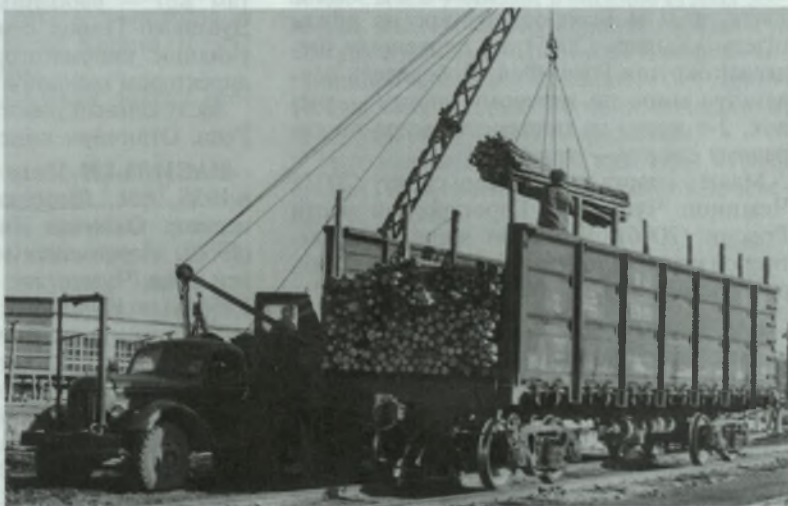



Заслуженный агроном Чуваш. АССР (1970). Награжден орденом Трудового Красного Знамени (1973).

**ВАСИЛЬЕВ** Александр Емельянович (р. 26.4.1951, д. Кошмаш-Тойси Ибресин. р-на) — организатор здравоохранения. Окончил Андреев. сред. школу (1970), Казан. мед. институт (1976). Работал зам. начальника медсанчасти «Туркменнефтегазстрой» в г. Ашхабад (1976—79), начальником мед. пункта в/ч (1979—81), мед. службы полка (1981—85), дивизии (1985—91), бригады (1991—95), лечеб. отдела Военно-мед. службы Федерал. агентства правительствен. связи и информации при Президенте Росс. Фед. (Москва, 1995—2000), лечеб. отдела Всеросс. службы медицины катастроф (Москва, 2000—06). Ветеран локал. боевых действий. Подполковник мед. службы.

Отличник здравоохранения Росс. Фед. (2004). Награжден медалями «В память 850-летия Москвы» (2003), «За спасение погибавших» (2006).

*Н.Т. Жирнов.*

**ВАСИЛЬЕВ** Артем Владиславович (р. 5.1.1989, с. Новое Чурашево Ибресин. р-на) — спортсмен. Окончил Новочурашев. сред. школу (2006). Обладатель кубков. Призер первенства мира по гиревому спорту. Участник республикан., всеросс. и международных соревнований по гиревому спорту. Занимал первые места на республикан. турнирах на Кубок Чуваш. Респ. (2004, 2005), «Богатыри Камая» на призы главы Ибресин. р-на А.И. Петрова (2004, 2005), на Кубок Президента Чуваш. Респ. (2004, 2005), в чемпионате и первенстве Чуваш. Респ., в 21-м Всеросс. турнире на призы газеты «Хыпар» (2005), на первенстве Федерал. округов Росс. Фед. Победитель первенства мира по гиревому спорту — рыбок, 2-е место на первенстве мира по гиревому спорту — толчок.

Мастер спорта по гиревому спорту (2007). Чемпион Чувашии, Европейской части России (2006). Чемпион мира в рывке. Второй призер в толчке среди юношей (2006), рекордсмен Чуваш. Респ. в толчке (2007).

**ВАСИЛЬЕВ** Иван Васильевич (30.9.1927, д. Верхняя Яндоба Канаш. р-на — 11.7.2006, пос. Костер Ибресин. р-на) — педагог. Окончил Чуваш. гос. пед. институт им. И.Я. Яковлева (1966). Участник Вел. Отечеств. войны 1941—45, сержант. Служил на Тихоокеанском флоте, принимал участие

в войне с Японией. С 1969 проживал в пос. Костер. С 1952 работал зав. Хомбуть-Батырев. сел. клубом, с 1954 — инспектором культпросвет. отдела Ибресин. район. Совета депутатов трудящихся, с 1955 — зав. Ворошилов., Ибресин. сел. библиотеками, с 1961 — учителем истории и обществоведения Андреев. восьмилет. школы, с 1968 по 1986 — учителем истории Огоньков. восьмилет. школы.

Награжден орденом Отечественной войны 2-й степ. (1985), медалями.

**ВАСИЛЬЕВ** Илья Васильевич (р. 14.3.1937, с. Новое Чурашево Ибресин. р-на) — механизатор. Окончил 7 классов Новочурашев. сред. школы (1952), Канаш. СПТУ (1962). Работал рядовым колхозником, трактористом, слесарем в к-зе «Красный партизан» (1953—2004).



Награжден орденом Трудового Красного Знамени (1973).

**ВАСИЛЬЕВ** Кирилл Васильевич [1903, с. Хормалы Цивил. у. (ныне Ибресин. р-на) — 1952, там же] — участник Великой Отечественной войны 1941—45. Работал рядовым колхозником, бригадиром в к-зе им. Ленина.

Награжден орденами Красного Знамени, Славы 3-й степ.

**ВАСИЛЬЕВ** Петр Гаврилович (6.8.1939, д. Верхнее Кляшево Ибресин. р-на — 2009, там же) — работник культуры. Окончил Чувашско-Тимяш. семилет. школу, Саратов. училище кинематографии (1962). Работал директором районной киносети (1963—95).

Заслуженный работник культуры Чуваш. Респ. Отличник кинематографии СССР.

**ВАСИЛЬЕВ** Петр Николаевич (р. 30.6.1935, пос. Липовка Ибресин. р-на) — педагог. Окончил Липов. семилет. школу (1950), Первомайскую сред. школу Батырев. р-на, Чуваш. гос. пед. институт (1958). Работал в Ибресин. сред. школе №1 зам. директора по учебной части, секретарем первичной парт. организации (1958—66), преподавал в Канаш. пед. колледже (1966—69). В 1969—76 — учитель сред. школы № 10, в 1976—2000 — директор, затем зам. директора, учитель школы-интерната г. Канаш. Краевед, член Союза рабоче-крестьян.



янских корреспондентов. Автор книги об истории пос. Липовка и Липовской сред. школы. Организатор музеев.

Заслуженный учитель Чуваш. АССР (1985). Отличник народного образования РСФСР. Награжден медалями.

**ВАСИЛЬЕВ** Семен Васильевич (16.2. 1921, с. Хомбуть-Батырево Ибресин. р-на — 17.1.2005, Чебоксары) — военнотружашый. Окончил Ибресин. школу крестьян. молодежи (1934). Работал в колхозе (1934—40). Участник Вел. Отечеств. войны 1941—45. Принимал участие в освобождении Кольского полуострова. Был командиром пулемет. взвода в составе 567-го стрелкового полка 384-й дивизии в советско-япон. войне 1945. Участвовал в освобождении Север. Кореи. В 1945—48 находился в Север. Корее, был уполномоченным 567-го стрелкового полка. До 1956 служил на Дальнем Востоке (капитан). Работал председателем правления Чувашпотребсоюза, директором Чебоксар. гор. коопторга, зам. гл. врача по хозяйствен. части психиатрической больницы г. Чебоксары (1969—91).

**ВАСИЛЬЕВА** Анна Прокопьевна (в 1932, д. Новые Шальтымы Канаш. р-на — 1990, с. Б. Содом Базарно-Карабулакского р-на Саратов. обл.) — депутат Верх. Совета СССР (1958). Окончила Кировскую семилет. школу (1947). С 1947 — телятница, в 1950—68 — доярка к-за им. Кирова. В 1957 была участницей ВДНХ.

Удостоена звания «Лучшая доярка республики».

**ВАСИЛЬЕВА** (девичья фам. Арсентьева) Вера Николаевна (р. 20.2.1955, д. Вудоялы Ибресин. р-на) — организатор культуры. Окончила Айбеч. сред. школу (1972), историко-филологич. факультет Чуваш. гос. университета им. И.Н. Ульянова (1979). В 1979—80 работала учительницей рус. языка и литературы в Янглич. сред. школе Канаш. р-на, затем — в сред. школе-интернате № 3 г. Чебоксары. В 1981—84 — в комсомол. органах г. Чебоксары: секретарь комитета ВЛКСМ швейной фабрики «Рассвет», в Чебоксар. горком ВЛКСМ. С 1985 — в парт.

органах г. Чебоксары, с 1993 — старший преподаватель Чуваш. гос. университета им. И.Н. Ульянова. С 1995 по 2007 — директор Центра культуры университета.

*Н.Т. Жирнов.*

**ВАСИЛЬЕВА** Елизавета Петровна (псевдонимы: Валанс Элиза, Валанс Луиза, Петёр Лисукё) (р. 16.6.1978, д. Вудоялы Ибресин. р-на) — журналист. Окончила Айбеч. сред. школу (1995), факультет журналистики Чуваш. гос. университета (2003). Работает в автоном. учреждении Чуваш. Респ. «Редакция газеты «Тантэш» (Ровесник). Первый рассказ был напечатан в район. газете «Сётерүшён» (За победу). Автор рассказов-зарисовок, опубликованных в газете «Тантэш», журнале «Самант».

Стипендиат Президента Чуваш. Респ. (2004, 2007).

*Г.В. Кириллов.*

**ВАСИЛЬЕВА** Нарспи Корниловна (р. 20. 7.1935, с. Старочелны-Сюрбеево Комсомол. р-на) — работник культуры, педагог. Окончила Первомайскую сред. школу (1953), Цивил. библиотеч. техникум (1958). Работала стар. пионервожатой в Буин. сред. школе, библиотекарем, старшей вожатой, воспитательницей в Ибресин. школе-интернате (1959—85). В 1993—95 — директор район. Дома культуры. Делегат Всесоюз. съезда учителей в Москве (1968). Являлась членом совета женщин района. Руководила клубами «Цветовод» и воинов-интернационалистов «Эдельвейс» и «Двин».

Исследовала историю Ибресин. авиашколы, вела переписку с А.П. Маресьевым.

Заслуженный работник культуры Чуваш. Респ. (1997), отличник народного просвещения (1990).

*Н.Т. Жирнов.*

**ВАСИЛЬЕВА** (девичья фам. Акшарова) Раиса Михайловна (р. 7.11. 1963, д. Кубня Ибресин. р-на) — подполковник милиции, кандидат пед. наук (2007). Окончила Малокармалин. сред. школу (1981), Чуваш. гос. пед. институт им. И.Я. Яковлева (1989), Чебоксарский филиал Нижегород. академии МВД России (2002). С 1996 по 2007 — зам. начальника по подразделению.

ниям по предупреждению правонарушений несовершеннолетних ОВД по Московскому р-ну г. Чебоксары, с 2007 — стар. преподаватель кафедры административного права и административно-служебной деятельности ОВД г. Чебоксары.

Награждена Почетными грамотами Мин-ва внутренних дел Чуваш. Респ. (2003), администрации г. Чебоксары (2002), ЦК ВЛКСМ (1987). Имеет знак отличия «За отличную службу в МВД» (2005).

**ВАСИЛЬКОВ** Петр Васильевич [7.7. 1900, с. Вознесенское Чебоксар. у. (ныне



Урмар. р-на) — 22. 2.1966, Чебоксары] — государственный деятель, организатор производства. Образование незаконченное среднее: учился в Чебоксарах в двухгодич. вечернем комвузе в 1934—36 и на девяти-месяч. курсах по переподготовке совет-

ских и парт. работников при обкоме ВКП(б) (1949—50). Трудовую деятельность начал в 1916—17 на барже акционер. общества «Океан» матросом и чернорабочим в нефтяном складе «Бр. Нобель». В 1919—23 на военной службе в Красной Армии. В 1924—26 — председатель Вознесенского сел. кресткома взаимопомощи и Никольского волостного кресткома. В 1927—28 — зав. финансово-налоговой частью Акрамов. вол. исполкома, бухгалтер Чебоксар. райисполкома, контролер сберкасы пос. Ибреси, кассир-счетовод Урмар. фабрики «Единство». В 1929—32 — инструктор Чувашпотребсоюза, председатель Канаш. райпотребсоюза, уполномоченный Чувашсоюза потребительских обществ в Москве. В 1932—41 — управляющий конторой «Заготскот», председатель президиума Чувашкоопинсоюза, зам. наркома местной промышленности республики. С февраля 1941 по ноябрь 1942 работал наркомом местной промышленности Чуваш. АССР, в 1942—54 — председателем Первомайского и Ибресин. райисполкомов. В 1954—59 — зам. председателя Чувашпромсовета и директор Чуваш. республиканского газетного издательства.

Награжден орденом «Знак Почета» (1950), медалью.

Ф. Ф. Федоров.

**ВАСТИКОВ** Алексей Клементьевич (2.3. 1914, с. Климово Ибресин. р-на — 21.11. 2001, Чебоксары) — пчеловод. С 1943 работал пчеловодом в к-зе им. Ворошилова. Удостаивался звания «Лучший пчеловод Чуваш. АССР» (1961, 1971) и «Лучший пчеловод района» (1973, 1974). Отец В.А. Вастикова.

**ВАСТИКОВ** Валерий Алексеевич (р. 2.2. 1954, пос. Ворошилово Ибресин. р-на) —



рационализатор. Окончил Березов. сред. школу (1970), ГПТУ №71 (г. Свердловск, 1973). Слесарь-ремонтник ОАО «Водоканал» г. Чебоксары (с 1978 по настоящее время).

Лауреат Государственной премии СССР в области науки и техники (1990). Заслуженный работник сферы обслуживания населения Чуваш. Респ. (1999). Награжден Почетной грамотой Государственного комитета РСФСР по жилищно-коммунал. хозяйству, дипломом «Мастер — золотые руки». Удостоен звания «Лучший рационализатор республики» (1985). Сын А.К. Вастикова.

Н.Т. Жирнов.

**ВЕДИН** Александр Николаевич (р.14. 2.1949, д. Зеленовка Вурнар. р-на) — организатор производства. Окончил Кольцов. сред. школу Вурнар. р-на (1964), профтехучилище № 6 в г. Шумерля (1967), лесотехнический факультет Воронежского лесотехнич. института (1978). Работал столяром на Чебоксар. мебельной фабрике (1971—73), гл. инженером Шемуршин. мехлесхоза (1978—81). С 1981 — гл. инженер Ибресин. лесокомбината, с 1994 — ген. директор АО «Ибресинский лесокомбинат». В 1995—2000 — депутат Ибресин. район. совета, зам. главы самоуправления район. Собрания депутатов.

Заслуженный работник промышленности Чуваш. Респ. (1999). Награжден Почетной грамотой ЦК профсоюза работников лесных отраслей Росс. Фед. (2004).

Н.Т. Жирнов.

**ВЕЛИКАЯ ОТЕЧЕСТВЕННАЯ ВОЙНА 1941—45 гг.** — освободительная война советского народа против фашистской Гер-

Ветераны Великой Отечественной войны — труженики Ибресинского районного объединения «Сельхозтехника».



мании и ее союзников. Из Ибресин. р-на в Красную Армию был мобилизован 4071 чел., с фронта вернулись 940 участников. Храбро и отважно воевали наши земляки. Один из них — С.И. Илларионов, житель д. Бурсак, за проявленный героизм при форсировании р. Западная Двина удостоен звания Героя Советского Союза. Этот подвиг он совершил 25 июня 1944. Уроженец д. Ширтаны И.Д. Ашплатов, военный летчик, полковник, был награжден орденами Ленина, Красного Знамени (дважды), Красной Звезды (дважды), Отечественной войны 1-й и 2-й степ. Уроженец д. Кошмаш-Тойси, танкист, стар. лейтенант М.А. Иванов и житель д. Большие Абакасы В.Н. Еников на фронтах войны стали кавалерами ордена Ленина. Среди награжденных орденом Красного Знамени — А.Ф. Александров, О.Ф. Кутузов, В.Г. Волкова, К.Д. Дмитриев и др. (всего 7 чел.). 248 ибресинцев были награждены боевыми орденами, в т.ч. орденом Славы (3 чел.), орденом Александра Невского (4 чел.). Двумя боевыми орденами были награждены 43 чел. За годы войны несколько ибресинцев дослужились до известных военачальников. Среди них генерал-лейтенант артиллерии, кавалер многих боевых и трудовых наград уроженец с. Малые Кармалы П.А. Малякшин. Участниками Парада Победы на Красной площади в Москве были А.А. Самарин и М.Я. Солдатов.

В начале 1940-х гг. вся жизнь района была перестроена на военный лад. Уже осенью 1941 из г. Сталиногорск перебросили военную авиашколу первоначал. обучения. В короткие сроки было организовано 4 летных поля. В подготовке учеб. аэродромов большую помощь оказали жители района. В 1943 в авиашколу прибыл А.П. Маресьев. В июле 1941 на ст. Ибреси начали прибывать первые эшелоны с эвакуированными из прифронтовой полосы людьми — из Риги, Ленинграда, Таллина и др. городов. В июле—августе в район приехало 1940 чел. В пос. Буинск был открыт дет. дом для детей беженцев. Колхозы, предприятия и население района внесли посильный вклад в победу над врагом. Вдоль ж. д. были открыты хлебозаготовител. пункты. На фронт из района были мобилизованы автомашины, тракторы, конная тяга. Колхозники собрали и передали для создания танковой колонны «Колхозник Чувашии» 91,1 тыс. руб. (январь 1943). Для строительства эскадрильи боевых самолетов «Чувашский комсомол» было внесено 70,7 тыс. руб. Работники Ибресин. лесхоза на создание танковой колонны «Лесоруб Чувашии» собрали 50 тыс. руб. В фонд обороны и Красной Армии отправлялись хлеб, одежда, валенки. После войны фронтовики-ибресинцы вернулись к мирной жизни. Бывшие командиры батальонов, рот, взводов и отделений встали во главе кол-

хозов, бригад и ферм, промышлен. предприятий. Многие танкисты и артиллеристы, летчики сели за руль сельскохозяйствен. машин. В 1944 из 74 трактористов 42 являлись женщинами. Девушки-трактористки в 1944—46 трудились на освобожденных от врага землях Белоруссии.

В годы войны масштабы лесозаготовок значительно увеличились. Ежегодно заготавливали древесину в объеме 250—270 тыс. м<sup>3</sup>. Поставлялась в большом количестве ружейная болванка, ствольные накладки, лыжи, «быки» — элементы переправы через реку и т.д. В 1940—46 в пос. Мерчики работал цех по изготовлению ружейных прикладов. Коллективу Ибресин. леспромхоза было вручено переходящее Красное знамя Гос. комитета обороны.

В годы Вел. Отечеств. войны при школах работали Осоавиахим и оборонные кружки. Занятия по военной подготовке велись во всех классах, включая начальные. Оружие (винтовки, пулеметы, гранаты) для обучения выдавал военкомат. В 1944/45 учебном году было подготовлено 24 телеграфиста, 59 сандружинниц, 22 ворошиловских стрелка.

В зимнее время из-за отсутствия теплой одежды и обуви и недостатка питания не все школьники посещали занятия.

Создана серия полотен — портретов участников Вел. Отечеств. войны (хранятся в Ибресин. художествен. галерее). К 40-летию Победы (1985) в Ибресях был установлен

обелиск. Памятники погибшим участникам войны воздвигнуты почти во всех селениях района.

*Г.Б. Матвеев.*

**ВЕЛУЛИН** Валерий Велюшевич (р. 1.2. 1958, д. Вудоялы Ибресин. р-на) — воин-



интернационалист. Окончил Омское высшее общевойсковое командное училище (1981). Служил в воздушно-десант. войсках (1981—86). В 1986—89 участвовал в военных действиях в Афганистане.

Награжден орденами Красной Звезды и «За службу Родине» 3-й степ. Майор.

**ВЕНЕДИКТОВА** Федосия Венедиктовна [23.8.1923, д. Айбечи Батырев. (ныне Ибресин.) р-на — 15.7.2009, там же] — доярка. Окончила Айбеч. семилет. школу (1936). Работала в к-зе им. Калинина (1937—78).

Награждена орденом Трудового Красного Знамени (1971).

**ВЕРТУХИН** Александр Николаевич [р. 4.6.1954, с. Мурзицы Сеченов. р-на Горьков. (ныне Нижегород.) обл.] — военный прокурор, генерал-лейтенант юстиции (1996). В 1968 семья В. переехала в пос. Ибреси. Окончил Ибресин. сред. школу (1972), юридич. факультет Москов. воен.

А.А. Самарин у своей картины «Парад Победы».







института иностран. языков (1978) и продолжил службу в различных гарнизонах Забайкал. воен. округа, занимая должности от следователя до прокурора ЗаБВО. В декабре 1994 назначен воен. прокурором ракет. войск стратегич. назначения. С июля

2002 — воен. прокурор Москов. воен. округа. Заслуженный юрист Росс. Фед. (1998). Награжден орденом Почета, медалями.

*В.Ф. Степанов.*

**ВЕРХНЕЕ КЛЯШЕВО**, Тури Кёлешкасси — деревня, в составе Чувашско-Тимашского сел. поселения. Расстояние до райцентра 13 км, до ж.-д. станции 13 км, до Чебоксар 114 км. Расположена на правом берегу р. Хома.

По преданию, первые жители д. Нижнее Кляшево выселились из д. Кляшево Цивил. у. Предварительно они поселились на берегу р. Хум (Хома) на болотистой местности. Это было более 300 лет тому назад. Примерно 200 лет тому назад из нее выселилась д. Верхнее Кляшево. Предание указывает, что жить в то время в этой местности было очень тяжело и опасно. Лес был настолько густ, что нельзя было провести даже тропинку. Есть и другие версии образования д. Нижнее Кляшево. Почему деревням дали название Кёлешкасси? Переселенцы рубили деревья, жгли пни. Оставалась зола (кёл). Отсюда Кёлкасси (Кёлешкасси).

Жители — чуваша, до 1835 г., до 1863 удельные крестьяне; занимались земледелием, животноводством, промыслами: портняж., производством колес (к примеру, в 1880-х гг. насчитывалось 40 колесников), жестяных изделий, прялок, гребней и ободьев, занимались плотниками, мельниками, ямщиками, пастухами. Функционировала земская станция, с 1900 — школа грамоты. В нач. 20 в. действовало 1 торговое и 8 промышлен. заведений, в т.ч. 2 крупорушки (владельцы И.Е. Макаров и В.Е. Макаров), 2 кузницы (И. Макаров, И. Дубасов). Известными колесниками и ободниками являлись М.С. Григорьев, М.Л. Лукин, Х.С. Семенов. В 1930 образован к-з «Кустарь». В составе Хомбуть-Батырев. во-

лости Буин. у. в 19 в. — 1920 (Муратов. удел. приказа — 1835—63), Цивил. у. — с 1.8.1920, Ибресин. р-на Цивил. у. — с 5.10.1920, Хомбуть-Батырев. волости — 1921—26, Хормалин. волости Батырев. у. — 1926—27, Ибресин. р-на — с 1.10.1927—62, 1965, Вурнар. — 1962—65. Число дворов и жителей: в 1795 — 26 дворов, 96 муж., 96 жен.; 1859 — 63 двора, 174 муж., 190 жен.; 1897 — 104 двора, 261 муж., 300 жен.; 1926 — 114 дворов, 260 муж., 301 жен.; 1939 — 267 муж., 322 жен.; 1979 — 195 муж., 237 жен.; 1989 — 116 муж., 147 жен.; 2002 — 102 двора, 303 чел.: 142 муж., 161 жен.; 2010 — 82 двора, 253 чел. В настоящее время в обеих деревнях насчитывается 191 хозяйство с общим количеством населения 469 чел. Имеются школа, фельдшер. пункт, клуб, библиотека, спортплощадка, магазин, животновод. ферма, механизирован. парк. Проведена асфальтированная дорога.

*О.В. Морозова, З.А. Трифонова,  
Г.Б. Матвеев.*

**ВЕРХНЕКЛЯШЕВСКАЯ НАЧАЛЬНАЯ ШКОЛА.** В 1890 в д. Верхнее Кляшево открылась церковноприходская школа в двухэтажном доме К. Игнатъева. В 1910 хозяин продал дом и уехал в Сибирь. Школа перешла в дом Сильвестра Степановича. Детей учила Мария Николаевна. В 1917 после Октябрьской революции она уехала. Церковноприходская школа преобразовалась в начал. школу. Она не имела своего здания и переходила из дома в дом: от С. Кириллова к Н. Макарову. Учителем работал И.А. Алексеев. В 1917 школа закрылась. В 1972 открылась начал. школа. В ней преподавали Г.Я. Яковлев, А.В. Яковлева, К.А. Афанасьева, Г.Б. Матвеев. В 1980 пришли молодые учителя: Э.В. Максимова, И.В. Борисова, З.С. Калева, Г.А. Гордеева. Ныне продолжает работать З.С. Калева. В школе остался 1 класс — подготовительный.

**ВЕРХНЕКЛЯШЕВСКАЯ СЕЛЬСКАЯ БИБЛИОТЕКА.** С 1969 библиотека функционирует отдельно от сел. клуба. Заведовали библиотекой Г.П. Осташина, с 1970 по 1973 — А. Краснова, с 1973 по 1978 — О.А. Кузьмина, с 1978 по 1998 — Г.А. Григорьева. При ней работал клуб по интересам «Хёлхем», 2 передвижки, проходили разные мероприятия. В 1999 заведующей была А.В. Николаева. Ныне библиотекой заведует А.А. Иванова. Обслуживает более

400 читателей деревень Верхнее Кляшево и Нижнее Кляшево. В июне 2006 открылась Верхнекляшев. модельная библиотека с доступом к национал. и мировым информацион. ресурсам. Фонд библиотеки насчитывает 7627 экз. книг, 156 компакт- и CD-дисков. Библиотека оборудована современ. аудио- и видеотехникой, компьютером, сканером, принтером. При библиотеке работает клуб по интересам «Хёлхем».

**ВЕРХНЕКЛЯШЕВСКИЙ СЕЛЬСКИЙ КЛУБ** открыт 1.11.1936 как изба-читальня. Первым заведующим был С.Ф. Ухтяков. Он — организатор художествен. коллектива, в к-ром участвовали Е. Тарасов, Г. Емельянов, Ф. Колесников, С. Хрисанов, К. Никитина, М. Тюменская, В. Исакова. С 1946 по 1952 клубом заведовал Н. Филиппов, в 1952 — С. Ильин. Художественный коллектив под его руководством побывал во многих районах. Своим талантом радовали зрителей В.А. Иванова, З.Ф. Пидукова, В.И. Тимофеева, М.Г. Павлова. Зав. клубом в разные годы работали К.С. Ухтякова, М.Н. Яковлев, П.Д. Ильин, А.Г. Тарасова, Н.А. Иванов. С 1988 по 1990 клубом заведовала В.А. Иванова, с 1990 по 2008 — А.Н. Макаров, он награжден Почетной грамотой, дипломом и благодарственным письмом отдела культуры администрации Ибресин. р-на. С 2008 администратором сел. клуба является А.П. Васильева.

**ВЕРХНЕКЛЯШЕВСКИЙ СЕЛЬСКИЙ МАГАЗИН.** Первый магазин был открыт в амбаре М. Терентьева в 1934. Первым продавцом был М.С. Васильев. Затем построили специал. деревянное здание. В В.с.м. работали А.И. Макаров, Г.Н. Николаев, С.С. Кириллов, А. Тарасова, Е. Кириллова, А.А. Ефремова, В.С. Чугунова. С 1970 по 2009 магазином заведовала М.В. Кириллова. В 1990 построено новое кирпичное здание. С 2009 заведующей является А.В. Анисимова.

**ВЕРХНЕКЛЯШЕВСКИЙ ФЭЛЬДШЕРСКИЙ ПУНКТ** открыт в 1975. В нем работали З. Анисимова, Л. Анисимова. С 1982 по 1983 населению мед. помощь оказывала Н. Шигалова, с 1983 по 1992 — К. Савельева. С 1992 по сегодняшний день фельдшер. пунктом заведует Е.И. Данилова.

**ВИКТОРОВ** Вениамин Алексеевич (р. 7. 10.1948, пос. Ленино Ибресин. р-на) —

лесовод. Окончил Хормалин. сред. школу (1966), Мариинско-Посад. лесотехникум (1986), Марийский гос. технич. университет (1996). Трудовую деятельность начал в 1966. Работал помощником лесничего (с 1981), лесничим (с 1996) в Ибресин. лесхозе.

Заслуженный лесовод Чуваш. Респ. (1999). Награжден знаком «За долголетнюю службу в Государственной лесной охране» (1996).

**ВИКТОРОВ** Юрий Васильевич (р. 12.9. 1941, д. Итяково Мариинско-Посад. р-на) —



искусствовед, график, педагог. Кандидат искусствоведения (1974), профессор (2001), член Союза художников СССР (1989). Окончил Чуваш. гос. пед. институт (1968), аспирантуру МГПИ им. В.И. Ленина (1974). Преподаватель худо-

жественно-графич. факультета ЧГПИ (1968—82), Монгол. гос. пед. института (Улан-Батор, 1982—84). Стар. науч. сотрудник Чуваш. гос. института гуманитар. наук (с 1993), зав. кафедрой истории искусств и рисунка ЧГПУ (с 1996). Исследует творчество чуваш. художников, развитие современ. изобразител. искусства Чувашии и проблемы формирования чуваш. национал. школы. Составлял обзоры чуваш. изобразител. искусства, тематических и персональных выставок. Автор более 50 работ, в т.ч. 6 монографий: «Петр Кипарисов: художник и педагог» (1999), «Федор Осипов. Жизнь и творчество» (2000), «Анатолий Брындин. Скульптор-монументалист» (2001), «Элли Юрьев. Художник и время» (2005) и др. Создал произведения станковой графики, акварельные пейзажи, портреты и линогравюры и др. Работал в творческой бригаде художников («ибресионистов»), к-рые посвятили выставку 100-летию пос. Ибреси; является составителем и автором вступител. статьи каталога «Художники — 100-летию поселка Ибреси» (Ибреси, 1993). В 1992—93 создал 17 произведений по ибресин. тематике: «Мой школьный учитель Василий Кузьмич», портреты Г.А. Остроумова, Г.С. Разномазова, Г.А. Анисимова, Г.Б. Матвеева, пейзажи «Начало водокачки», «Окраина поселка», «В Ибресях строится церковь» и др.

Г.Б. Матвеев.

**ВИКТОРОВА** Вера Ивановна [р. 5.12. 1925, д. Средние Кибечи Цивил. у. (ныне Канаш. р-на)] — педагог. С 1953 по 1984 — учитель Буин. сред. школы.

Заслуженный учитель Чуваш. АССР (1971). Награждена почетными грамотами, медалями.

**ВИКТОРОВА** Клавдия Евграфовна (р. 12.5.1953, с. Новое Чурашево Ибресин. р-на) — доярка. Окончила Новочурашев. сред. школу (1970). С 1972 по настоящее время — доярка к-за «Красный партизан».

Заслуженный работник сельского хозяйства Чуваш. Респ. (2008).

**ВЛАДИМИРОВ** Федор Алексеевич (р. 22.7.1955, с. Ибреси Ибресин. р-на) — врач, организатор здравоохранения. Окончил Ибресин. сред. школу (1972), Казан. мед. институт (1978). Работал врачом-хирургом участковой больницы в Татар. АССР. С 1983 — зам. гл. врача, с 1987 по 1999 — гл. врач Ибресин. центральной больницы. Внес большой вклад в улучшение материально-технич. базы ЦРБ. Были введены новые объекты: построены терапевтич. и хозяйствен. корпуса, газовая котельная, открыты отделения переливания крови, функционал. диагностики, эндоскопич., реанимацион., а также второй операцион. блок в хирургич. отделении. С 2000 — врач-психиатр-нарколог Республикан. наркологич. диспансера в Чебоксарах, с 2008 — врач Ибресин. район. больницы.

*Н.Т. Журнов.*

**ВОДЯНЫЕ МЕЛЬНИЦЫ** — приспособления для измельчения зерна, устанавливаемые на речках с достаточной водоносностью. В.м. представляла собой обычно водосливное колесо, насаженное на горизонтальный вал. Колесо приводилось в движение силою падающей воды. Движение с горизонтал. вала передавалось на вертикал. вал, на к-рый был насажен подвижной нижний жернов. Верхний жернов по форме представлял собой два усеченных конуса, соединенных друг с другом своими вершинами. Один из конусов служил своеобразной воронкой для засыпки зерна, а другим конусом верхний жернов насаживался на нижний. В.м. имела помещение с рабочим местом для мельника. Около нее ставили избушку, в к-рой жил мельник и останавливались на ночлег крестьяне в ожидании очереди на помол. На малых речках В.м. существовали с 18 в., на

более крупных появляются в 19 в. В числе первых зафиксированных В.м. на территории Ибресин. р-на были так наз. абдульменевская на р. Кубня (1813) и татарская на р. Киря (ранее 1815) мешанина из г. Буинск Б. Хамитова. В.м. на р. Киря имело товарищество крестьян из с. Малые Кармалы. В кон. 19 — нач. 20 вв. В.м. находились также на р. Хома и ее притоках Сирикли, Хухурла, Элебка, Ибреська, на р. Кошлоушка. Владельцами В.м. в Хормалин. волости являлись жители сел Хормалы, Климово, Новое Чурашево, деревень Андрюшево, Нижнее Кляшево, Тойси-Паразузи, Айбечи, Хом-Яндобы, в частности, А.С. Антронов, А. Бурмистров, С. Егоров, Т. и Н. Егоровы, Е. Ефимов, В. Кармальный, Ф. Кириллов, А. Максимов, А. Рыжов, А. Ушков, С. Филиппов, П. Шалин. В Хомбуть-Батырев. волости В.м. держали жители пос. Ибреси, деревень Андреевка, Русские Тимяши, Ширтаны, Сосновка, в т.ч. А. Зеленов, В. Кошельков, С. Лещев, И. Миронов, С. Нафеев, Н. Новоселов, Н. Саушин, И. Федоров, П. Шулов.

*Г.Б. Мамвеев.*

**ВОЕННЫЙ КОМИССАРИАТ ИБРЕСИНСКОГО РАЙОНА.** Орган местного военного управления основан в 1921, с 1922 — РВК Батырев. у. (находился в пос. Ибреси), с 1928 — Ибресин. район. военкомат. Военные комиссары: В.М. Старовойтов (1943—51), И.С. Хозяинов (1957—70), В.В. Терентьев (1970—75), В.Н. Никифоров (1975—79), А.А. Романов (1979—84), В.М. Чернов (1987—98), С.А. Марков (1998—2004), с 2004 — С.Ю. Данилов.

В годы Вел. Отечеств. войны 1941—45 в ряды Красной Армии (с 1946 — Советская) был призван 4071 чел.

Призывной пункт расположен в стационар. здании В.к.И.р. Задачи РВК: подготовка граждан к воен. службе, учет и призыв граждан на воен. службу, учет граждан, пребывающих в запасе.

**ВОЛГИН** (Андреев) Василий Васильевич (24.3.1937, Чебоксары — 1954) — поэт. С 1939 его детство проходило в с. Хормалы. В 1945—50 учился в Ибресин. сред. школе, затем продолжил учебу в Октябрьской сред. школе Мариинско-Посад. р-на. Совместно с поэтом А. Канашом активно участвовал в работе литератур. объединения при редакции Мариинско-Посад. район. газеты, где опубликовал первые

стихи. На свои стихи слагал песни, нек-рые из них хранятся в Чуваш. радифонотеке. К его стихам обращались композиторы А. Петров, Н. Чернышев-Шетмё. Сборник стихов «Самра́к ёмёт» (Юная мечта) был издан в 1956 после смерти поэта. Сын *В.И. Андреева*.

*П.В. Афанасьев.*

**ВОЛГОГАЗСТРОЙ** — закрытое акционерное общество. Основано в 1996. Предприятие занимается монтажом системы газоснабжения объектов народ. хозяйства и отдельных деревень, систем отопления и водоснабжения жилых домов. Участвует в благоустройстве пос. Ибреси, ремонте дорог и очистке прудов. Имеет новую базу с современ. техникой и оборудованием. Со дня основания директором работает Г.М. Петров. В числе лучших работников — В.М. Волкова, В.Н. Петров, В.И. Кузьмин, В.К. Вовк, Е.Н. Филиппов, А.А. Кузнецов, В.Н. Михайлов, Ю.М. Волков, В.В. Ядрицов, Н.А. Исаков, В.П. Терентьев. За 10 лет деятельности уложено 274 км газопровода, в 2200 домах и квартирах выполнен монтаж системы газоснабжения и отопления. В. газифицировано 21 селение Ибресин. р-на: Климово, Тойси-Паразуси, Большие и Нижние Абакасы, Новые Высли, Малые Кармалы, Кубня, пос. Липовского лесопункта, Буинск, Березовка и др. Проложено 60 км газопровода в Порец. р-не.

**ВОЛКОВ** Анатолий Викторович (р. в 1948, с. Малые Кармалы Ибресин. р-на) — орга-

низатор производства. Окончил Малокармалин. сред. школу (1966), зоотехнич. факультет Чуваш. сельскохозяйствен. института (1968). Работал гл. зоотехником (1977—78), председателем к-за «Новая сила» (1978—91), частным предпринимателем ООО «Береза» (1991—95), егерем охотнич. хозяйства Чебоксар. филиала МНТК «Микрохирургия глаза», главой Малокармалин. сел. совета (2002—06). Депутат Собрания депутатов Ибресин. р-на (2006—10), работал зам. председателя Собрания депутатов.

**ВОЛКОВ** Никита Петрович [1899, д. Русские Тимяши Буин. у. (ныне Ибресин. р-на) — 12.3.1921, станица Лобаново, Казахстан] — участник Гражданской войны. Занимался крестьянским трудом, в 1918 зачислен в созданный в Ибресях конный отряд добровольцев, к-рый возглавлял А.И. Лебедев. Отряд вошел в Шихранскую группу войск, охранял подступы к ст. Ибреси, затем двинулся в сторону с. Батырево, вместе с др. отрядами ибресинцы освободили Буинск и Тетюши. Ибресинский отряд стал командой конной разведки 1-го Казан. добровольческого полка, с кон. 1918 — 233-го Казан. стрелкового полка. Отряд сражался с белогвардейцами на подступах к Волге, под Бутурусланом, на реках Белая, Тобол, Ишим, на Алтае, под Кокчетавом. Отличившийся в бою на Уфимке В. был награжден орденом Красного Знамени (1918).

*Лит:* Наши земляки — герои Гражданской войны. Чебоксары, 1984.



Прокладка газопровода. 2000-е гг.

**ВОЛКОВА** Валентина Георгиевна (1921, с. Малые Кармалы Ибресин. р-на — 1946,



г. Кедайняй, Литва) — летчица, штурман. Окончила Алатыр. педучилище и одновременно аэроклуб (1940), поступила в Саратов. училище граждан. авиации. В нач. Вел. Отечеств. войны направлена в воен. школу пилотов. На фронте с 1942. Штурман

125-го гвардейского бомбардировочного авиаполка им. Героя Советского Союза Марины Расковой. В. была несколько раз ранена.

Награждена орденами Красного Знамени, Красной Звезды, Отечественной войны 2-й степ. (1945), медалями.

**ВОЛКОВА** Варвара Степановна (р. 4.4. 1927, с. Беловодье Карсунского р-на Ульянов. обл.) — мед. сестра, работник социального обеспечения, организатор. Окончила медсестрин. пятимесяч. курсы при Ибресин. райбольнице (1950). Работала диет. сестрой Ибресин. район. больницы (1950—59), мед. сестрой Ибресин. психоневрологич. интерната (с 1959), директором (1961—84). В годы ее работы возведены спальный корпус на 200 мест (1981), столовая на 100 посадочных мест (1982), санитар. узел, дезинфекцион. камера, расширилось подсоб. хозяйство — построены свинарник на 100 голов, коровник на 25 голов, кормокухня, овощехранилище и ряд др. объектов.

Заслуженный работник социального обеспечения РСФСР (1982). Награждена знаком «Отличник социального обеспечения РСФСР» (1975).

**ВОРОНИН** Валентин Егорович (28.9. 1927, с. Ямской Посад Алатыр. р-на — 19.10.1994, пос. Ибреси Ибресин. р-на) — водитель. С 1958 по 1990 работал в Ибресин. леспромхозе водителем.

Награжден орденом «Знак Почета» (1977), медалями.

**ВОРОНОВ** Петр Георгиевич (р. 14.6. 1929, д. Яниково Комсомол. р-на) — учитель, краевед, общественный корреспондент. Окончил Батырев. сред. школу (1948), историч. факультет Чуваш. гос. пед. ин-ститута им. И.Я. Яковлева (1952). Работал

учителем истории Нововыслин. семилет. (1952—53), завучем, директором, учителем истории и обществоведения Хормалин. сред. (1954—59, 1964—89), директором Новочурашев. сред. (1959—64) школ. Организатор и руководитель клуба «Поиск» в Хормалин. сред. школе (1964—94). Материалы об участниках Вел. Отечеств. войны 1941—45 опубликовал в район. и республикан. газетах, созданы альбомы, к-рые хранятся в Хормалин. школьном музее.

Награжден Почетными грамотами Министерства просвещения Чуваш. АССР и РСФСР. Почетный гражданин с. Хормалы.

**ВОРОШИЛОВО** — поселок. Образован в 1933, в 1958 переименован в пос. *Калиновка*. Первыми жителями были П.А. Мусьтаков, М.С. Сильвестров из д. Нижнее Кляшево Ибресин. р-на.

**ВТОРОЙ ЧУВАШСКИЙ ГОСУДАРСТВЕННЫЙ ПЕРЕДВИЖНОЙ КОЛХОЗНЫЙ ТЕАТР** — профессиональный театральный коллектив. Широкое развитие колхозных театров началось с 1934. Один из первых в стране колхозный театр — 1-й Чуваш. гос. передвижной колхоз. театр (организован в сентябре 1934, работал с базой в пос. Козловка (1934—36), г. Мариинский Посад (1937—41), с. Калинино (1943—47) и пос. Вурнары (1947—49). 2-й Чувашский гос. передвижной колхоз. театр работал в с. Батырево (1935—40), с. Комсомольское (1940—42), пос. Ибреси (1946—49). Зона обслуживания — Батырев., Ибресин., Малояльчиков., Комсомол., Шумерлин. и Шихирданов. р-ны. В репертуаре театра были постановки по поэме К.В. Иванова, по пьесам Ф.П. Павлова, И.С. Максимова-Кошкинского, Н.С. Айзмана, П.Н. Осипова, Н.Е. Ефремова, Е.Н. Никитина, А.Д. Калгана, М. Белова, рус. классики, советских и зарубеж. драматургов, концертные программы. В 1947 в состав труппы вошла группа выпускников Театральной студии Чуваш. гос. академич. драматич. театра им. К.В. Иванова (руководители курса — лауреат Гос. премии РСФСР им. К.С. Станиславского, народ. артист Чуваш. АССР Л.Н. Родионов и народ. артист СССР Б.А. Алексеев). Значител. творческих успехов театр достиг во главе со старейшим актером ЧГАДТ им. К.В. Иванова заслуженным артистом Чуваш. АССР К.Е. Егоровым (1936—37). Художествен. руководители: Г.М. Иванов (1935), В.П. Фролов



(1937—40, 1946—49), заслуженный артист РСФСР, народ. артист Чуваш. АССР Е.Н. Никитин (1940—42), заслуженный артист Чуваш. АССР В.М. Михайлов (1941) и др. Спектакли оформлялись художниками: А.Ф. Мясниковым (1936), заслуженным работником культуры Чуваш. АССР А.А. Самариным (1939—41, 1946—49).

Репертуар театра Ибресин. периода: «Телейлӗ суркунне» (Счастливая весна), премьера состоялась 26 мая 1946, в Ибресин. р-не он шел два раза в день в течение месяца; «Сенкер двойка» (Голубая двойка), «Сӗмӗрт сески сурӑлсан» (Когда расцветает черемуха) И.С. Максимова-Кошкинского; «Звеньевая», «Спирукпа Марук» (Спиридон и Мария), «Пӗрлӗхре вӑй» (Сила в единстве), «Шуӑм килсен» (На рассвете) Н.С. Айзамана; «Полк ывӑлӗ (Сын полка) В.П. Катаева; «Жорж Данден, е улталанӑ упӑшка» (Обманутый муж, или Жорж Данден) Ж.-Б. Мольера; «Хаярлӑхпа юрату» (Коварство и любовь) Ф. Шиллера и др. В спектаклях были заняты заслуженная артистка РСФСР В.И. Голубева, заслуженный работник культуры Чуваш. АССР и РСФСР А.С. Сергеев, народный поэт Чуваш. Респ. Г.А. Ефимов, заслуженные артисты Чуваш. АССР К.С. Степанова, В.М. Михайлов, М.Г. Уфимцев, заслуженный работник культуры Чуваш. АССР Н.С. Айзман, артисты А.З. Фаяльская, К.Т. Терентьев, К.С. Стахеева, Н.К. Кириллова, А.Ф. Митюкова, А.И. Никитина, Р.Ф. Федорова и др.

*Г.В. Кириллов.*

**ВУДОЯЛЫ**, Вӑтаел — деревня, в составе Айбеч. сел. поселения. Расстояние до райцентра 23 км, до ж.-д. станции 23 км, до Чебоксар 99 км. Историч. названия — Уты, Камаево поле тож, Утакамыева. Основана в 17 в. переселенцами из д. Старое Бахтиярово Утин. волости Свияж. у. (ныне д. Бахтиярово Янтиков. р-на; связь с некрещеными чувашами д. Иваново этого района поддерживались до нач. 20 в.). Жители — чувашаи (православные и некрещеные), до 1724 — ясачные, до 1866 — гос. крестьяне; занимались земледелием, животноводством, лаптеплетением. С 20 ноября 1890 функционировала школа грамоты (учитель — А. Пегасов, священнослужитель — Ф.Е. Бузиновский). В кон. 19 в. действовали церковно-приходская школа (в 1904/05 учеб. году обучались 34 ученика), 2 кузницы, 4 конные (владельцами являлись Ф. Иванов, Г. Васильев, А. Артимиров, Р. Федоров), ветряная (Ф. Павлов) мельницы, красильное заведение. В 1930 образован к-з им. Молотова. В составе Утин. волости Свияж. у. в 17—18 вв., Хормалин. волости Цивил. у. — 19 в. — 1922, Батырев. у. — 1922—27, Ибресин. р-на — 1927—62, с 1965, Канаш. — 1962—65. Число дворов и жителей: в 1721 — 64 муж.; 1781—82 — 111 муж.; 1795 — 63 двора, 148 муж., 114 жен.; 1856 — 260 муж., 288 жен.; 1897 — 422 муж., 386 жен.; 1926 — 248 дворов, 519 муж., 555 жен.; 1939 — 581 муж., 726 жен.; 1979 — 432 муж., 506 жен.; 1989 — 331 муж., 404 жен.; 2002 — 234 двора, 809 чел.: 407 муж., 402 жен.; 2010 — 235 дворов, 831 чел. Проживают чувашаи,



Второй колхозный театр. После спектакля «Телейлӗ суркунне».

1-й ряд  
(слева направо):  
В.В. Васильев,  
А.А. Самарин;

2-й ряд:  
А.Ф. Митюкова,  
В.П. Фролов,  
И.С. Максимов-  
Кошкинский,  
А.З. Фаяльская,  
К.Т. Терентьев;

3-й ряд:  
М.В. Цаплина,  
П.Г. Григорьев,  
К.С. Стахеева,  
В.П. Ершов.  
1946.

русские. Имеются фельдшер. пункт, магазины. Проведена асфальтирован. дорога. Сохранились традиции некрещеных чувашей (см. *Некрещенные чувашки*).

*О.В. Морозова, З.А. Трифонова,  
Г.Б. Матвеев.*

**ВЫГОН СТАДА**, кёту каларни — обряд, связанный с началом весеннего выпаса скотины. В.с. чувашки обставляют ритуал. действиями и магич. приемами, направленными на обеспечение благополучия и плодovitости животных в течение стадного периода. После найма пастухов проводили общесельское моление кёту ум пӓтти (каша накануне В.с.) с участием хозяев скота и женщин старшего возраста. В складчину варили пиво, на берегу реки разводили костер и готовили кашу, отваривали яйца. Одна из старших женщин молилась, затем трапезничали. Чтобы скот был тучным и плодovитым, яйца катали по земле. Местами обряд бытует поныне, один из участников читает соответствующую православ. молитву.

Нежелательными днями для начала дела, в т.ч. и для В.с., считаются среда и пятница, об остальных днях мнения расходятся. Утром хозяйка варит яйца, отрезает горбушку хлеба [в прошлом с заговором три раза обводила вокруг крюка очага (верховые и средненизовые) или над котлом (низовые), мазала от глаза сажей], солит и скармливает животным. Перед выгоном со двора окропляет скот заговоренной (некрещеные) или освященной в храме водой. Православные несли освященный пучок вербы, некрещеные и нек-рые из христиан — свежесрезан. ветку вербовых: обилие плотных или набухающих почек призвано обеспечить плодovitость и сытость скота. Первой в селении выводит свою скотину женщина со спокойным характером, с легкой рукой. В это утро разговаривают вполголоса, не делают резких движений. Для пастухов и для себя хозяйки несут яйца, хлеб. Пастух по солнцу обходит собравшееся стадо. Женщины сопровождают коров до начала выпаса, катают яйца, садятся и едят, скорлупу складывают в одну кучку. Возвращаются той же дорогой и сразу же идут домой, никуда не заходя. Ветки втыкают в хлев, пучок вербы ставят в божницу. Нек-рые обрядовые действия исполняются и в настоящее время.

*П.П. Фокин.*

**ВЫШИ́НСКАЯ** (девичья фам. Тумаланова) Татьяна Анатольевна (р. 8.6.1982, пос. Липовка Ибресин. р-на) — поэт, журналист. Член Союза журналистов Росс. Фед. (2010). Окончила Липов. сред. школу (1999), факультет журналистики Чуваш. гос. университета (2004). С 2003 работает корреспондентом в автоном. учреждении «Издательский дом «Хыпар».

Лауреат литературной премии им. Марфы Трубиной (при журнале «Ҫил ҫунат», 1995). Стипендиат Президента Чуваш. Респ. (2004, 2010).

*Г.В. Кириллов.*

**ВЫСТАВКИ ХУДОЖЕСТВЕННЫЕ** — демонстрация произведений изобразительного искусства. Различаются персональные, групповые, тематические, конкурсные, отчетные, по видам и жанрам искусства, а также посвященные какому-либо событию или дате. В Ибресин. картинной галерее и выставочном зале Ибресин. дома культуры организовывались десятки В.х. Наиболее крупные экспозиции были посвящены Победе в Вел. Отечеств. войне 1941—45, годовщинам Октябрьской революции, 100-летию пос. Ибреси (1993), юбилейным датам района, проходили юбилейные выставки художников В.Л. Немцева, А.А. Самарина, П.М. Меркурьева и др. На выставке, посвященной 40-летию Победы (1985), участвовали 13 художников, в т.ч. видные художники Чувашии В.И. Агеев, Н.П. Карачарсков, В.Л. Немцев, ибресинцы А.А. Самарин, Н.В. Федоров, а также воспитанники Ибресин. дет. художествен. школы и выпускники художественно-графич. факультета Чуваш. гос. пед. института. Ими была создана галерея портретов ветеранов войны и труда. В частности, В.Л. Немцевым были представлены портреты кавалера двух орденов Славы К.Р. Романова (д. Андрюшево), генерал-лейтенанта П.А. Малякшина, кавалера ордена Ленина С.И. Атамова; А.А. Самарин — «Безымянная высота», «Проводы на фронт» (дереву); Н.В. Федоровым — «Возвращение», «У родного очага». В 1987 более месяца работала выставка произведений художников — уроженцев Ибресин. р-на. Участвовали 10 художников: скульпторы А. Самарин («Участник восстания на броненосце «Потемкин» Иванов Л.И.» и др.) и В. Зотиков («Колыбельная» и др.); С. Романов с натюрмортами этнографического характера; В. Немцев с портретами и пей-

зажами, а также Н. Федоров, П. Меркурьев, Г. Алексеев. К 100-летию пос. Ибреси в 1993 была представлена выставка творческой бригады «ибресионистов», в состав которой входили В. Немцев, В. Семенов, А. Самарин, художники-педагоги М. Харитонов, Н. Панасюк и Ю. Викторов (бригада работала в 1992). На выставке показывались также картины народ. художников Чувашии Н. Карачарскова, В. Агеева, П. Сизова, заслуженных художников Э. Юрьева (создатель герба пос. Ибреси), А. Брындина. Участниками выставки были художники — уроженцы Ибресин. р-на живописцы В. Белов, Г. Алексеев, скульптор В. Зотиков, театральные художники В. Федоров и В. Шведов. Мастера кисти обратили внимание на пейзажи пос. Ибреси, достопримечательности края (к примеру, панораму ст. Ибреси показал М. Харитонов), историч. прошлое (Н. Федоров. («Ибреси в 1928 году»; О. Леонтьев. «Ибресинские крестьяне»). Значител. место занимали этнографич. сюжеты В. Агеева («Жертвоприношение», «У дерева Киреметь», «Чувашский хоровод»), П. Меркурьева («Чувашская свадьба», «Молотья цепами»). В Ибресях в разные годы организовывались персональные выставки А.А. Самарина, В.Л. Немцева, П.М. Меркурьева, Н.В. Федорова и др.

*Лит.:* Аркадий Алексеевич Самарин. Каталог. Ч., 1960; Художественная выставка. Каталог. Ч., 1985; Выставка произведений изобразительного искусства. Каталог. Ч., 1988; Художники — 100-летию поселка Ибреси. Каталог. Ибреси, 1993.

*Г.Б. Мамвеев.*

## Г

**ГАВРИЛКИН** Владимир Алексеевич (р. 20. 4.1959, пос. Ибреси Ибресин. р-на) — водитель. Окончил Ибресин. сред. школу №2 (1976). С 1976 по 2007 работал водителем в Ибресин. лесокомбинате.

Заслуженный работник промышленности Чуваш. Респ. (2004).

**ГАЛКИН** Александр Иванович (р. 27.5. 1956, пос. Ибреси Ибресин. р-на) — полковник, участник боевых действий в Чечен. Республике. Окончил Ибресин. сред. школу №1 (1973), Высшее воен. командное училище ВВ МВД СССР в г. Ташкент (1987), курсы повышения квалификации офицерского состава при Санкт-Петербург. воен. институте (1989), при Пермском высшем командном училище (1992) и при Академии ВВ МВД Росс. Фед. в г. Москва (1999), Казан. институт экономики, управления и права (юриспруденция) (2007). Занимал должности зам. начальника штаба батальона (1987—95), зам. начальника штаба бригады по организационно-мобилизацион. работе (1995—98), зам. начальника штаба дивизии — начальник отдела организационно-мобилизацион. работы ВВ МВД Росс. Фед. (1998—2004). В Вооруженных силах с 1974 по 2004 в войсках

по охране важных гос. объектов. Работал зам. директора ООО «Частное охранное предприятие «Белый медведь» (2004—2007). С декабря 2007 — ген. директор комплекса частных охранных предприятий «Алекс-Ч», «Белый медведь». Трижды выполнял служебные боевые задачи на территории Северо-Кавказ. региона.

Награжден медалью Жукова (2004), правительствен. наградами, знаками отличия воинской службы и воинской доблести.

*Н.Т. Жирнов.*

**ГЕРАСИМОВ** Виталий Семенович [р. 14. 5.1946, д. Новые Ямаши Чурачик. (ныне Цивил.) р-на] — агроном. Окончил агрономич. отделение Цивил. сельскохозяйствен. техникума (1966), агрономич. факультет Чуваш. сельскохозяйствен. института (1990). В 1991—99 работал председателем к-за им. Калинина. С 2000 — начальник Ибресин. район. отдела филиала федерал. гос. учреждения «Россельхозцентр» по Чуваш. Респ.

Заслуженный агроном Чуваш. Респ. (1996). Награжден медалью «За трудовое отличие» (1975).

**ГЕРАСИМОВ** Владимир Ильич (р. 30.11. 1928, д. Большие Абакасы Ибресин. р-на) —



организатор сельскохозяйственного производства. Окончил Большебакасинскую семилетнюю школу. Работал лесорубом (1944—48), бракером-приемщиком дубравного участка Ибресинского лесхоза (1952—58). В 1958—72 — колхозник, в 1972—87 —

заместитель председателя к-за «Трудовик».

Награжден орденами Октябрьской Революции (1971), Ленина (1973).

**ГЕРАСИМОВ** Николай Герасимович (р. 6.4.1922, д. Андрюшево Цивил. у. (ныне Ибресин. р-на)) — советский работник.



Окончил Хормалин. сред. школу (1939). Участник Вел. Отечеств. войны (1942—45), дошел до Берлина. С 1945 по 1982 — председатель Ворошилов., Березов. сел. советов.

Награжден орденом Красной Звезды, медалями.

**ГЕРАСИМОВ** Петр Герасимович (9.9.1918, неизв. — 18.6.1969, неизв.) — участник Великой Отечественной войны 1941—45. Ушел на фронт 14.8.1941. Демобилизован в 1945.

Награжден орденом Боевого Красного Знамени (1945).

**ГЕРАСИМОВА** Анна Михайловна (р. 24.1.1938, д. Новое Чурашево Ибресин. р-на) — телятница. Окончила Новочурашев. семилет. школу (1953). Работала в к-зе «Красный партизан» телятницей (1953—93), рядовой колхозницей (до 2004).

Награждена орденом Дружбы народов (1986).

**ГЕРАСИМОВА** (девичья фам. Сидорова) Вера Илларионовна (р. 7.1.1936, пос. Огонек Ибресин. р-на) — актриса народного театра. Окончила Ибресин. сред. школу №1 (1952). Работала на ферме к-за им. И.В. Сталина, на заводе им. В.И. Чапаева (1956—87). Более 45 лет была ведущей актрисой Народ. театра клуба «30 лет Чувашской АССР» (1954—85), ДК «Са-



лют» г. Чебоксары (1985—2000). Сыграла более 50 ролей: Мать [«Шурă хурăн айёнче» (Под белой березой) Г.А. Пласкина], Крахьян [«Судра» (На суде) Ф.П. Павлова], Варвари [«Сёмёрт сески сурăлсан» (Когда расцветает черемуха) И.С. Максимова-Кошкинского], Крахвине [«Яла таврăнсан» (Возвращение) К.И. Иванова по А.Н. Толстому] и др. Зрителям особенно нравились роли, сыгранные в комедиях Н.С. Айзмана: Катя [«Ахалех ташлаттарчĕс» (Напрасно плясали)], Мать [«Савни савнине илет» (Любимый женится на любимой)], Кулине [«Сўпсине хупăлчи» (Два сапога — пара)], Манефа [«Чавса сывăх та сьртма сук» (Близок локоть, да не укушишь)].

Награждена орденом Трудового Красного Знамени (1971) и медалями, знаками «Победитель социалистического соревнования». Заслуженный работник производствен. объединения им. В.И. Чапаева (1975). Призер Республиканского фестиваля народных театров «Ахрăм» (1992).

Награждена орденом Трудового Красного Знамени (1971) и медалями, знаками «Победитель социалистического соревнования». Заслуженный работник производствен. объединения им. В.И. Чапаева (1975). Призер Республиканского фестиваля народных театров «Ахрăм» (1992).

*Г.В. Кириллов.*

**ГЕРАСИМОВА** Надежда Васильевна (р. 17.6.1954, пос. Ибresi Ибресин. р-на) — врач. Окончила Ибресин. сред. школу (1971), медицин. факультет Чуваш. гос. университета (1980). Работала участковым врачом-терапевтом (1979—85), зав. участковой терапевтич. службой поликлиники Чебоксар. электроаппарат. завода (1985—87). С 1991 — зам. гл. врача МУЗ «Городская поликлиника № 2». В 1998 была избрана депутатом Гос. Совета Чуваш. Респ.

Заслуженный врач Чуваш. Респ. (2001).

*Н.Т. Жирнов.*

**ГЕРБ** пгт ИБРЕСИ представляет собой изображение с руническим знаком «Древо жизни» на желтом поле — главной эмблемой государственного герба Чуваш. Респ., указывающей вхождение в ее состав пгт Ибresi. Изображение на щите водонапорной башни и ж. д.; связано с тем, что начало развития поселка связано со строительством ж. д. «1893» указывает на дату появления на карте станции Ибresi. Зеленое поле щита показывает лесистую местность расположения поселка. Надпись



«Йёпреç» — чуваш. название поселка — выполнена на ленте пурпурной финифтью, огибающей с правой стороны дубовую ветку, с левой — ветку липы. Автором герба является заслуженный художник Чуваш. Респ. Э.М. Юрьев.

**ГЕРЛОВА** Мария Николаевна [25.3.1925, д. Нижнее Кляшево Батырев. у. (ныне Ибресин. р-на) — 17.2.1999] — ученый, агроном. Окончила Казан. сельскохозяйствен. институт. Работала в Удмуртии, Мордовии, с 1950 на опытной станции в г. Симферополь, затем (до 1980) на кафедре овощеводства Крымского сельскохозяйствен. института: ассистент, старший преподаватель, доцент. Защитила кандидат. диссертацию на тему «Рост и развитие томатов» (1963). Г. снималась с внучкой в фильме «Шофер на один рейс», где играла роль бабушки (в фильме были заняты Олег Ефремов, Лидия Федосеева-Шукшина и др.).

**ГИЛЯРОВСКИЙ** Александр Петрович (1911, г. Ядрин — неизв.) — партийный работник. Окончил Цивил. школу 2-й ступени (1929). Член КПСС с 1940. Работал на заводе, служил в Красной Армии. С 1934 на советской работе: зав. отделом социал. обеспечения Цивил. райисполкома, зав. сектором колхозных касс взаимопомощи при Наркомате социал. обеспечения Чуваш. АССР. С 1938 — старший диктор Чувашра-



диокомитета, инспектор, затем начальник первого отдела Управления связи Чуваш. АССР, Чебоксар. конторы связи. С 1941 — на парт. работе: инструктор, зав. сектором кадров промышленности, транспорта и связи Чуваш. ОК ВКП(б). С 1943 работал вторым секретарем, в 1945—48 — первым секретарем Ибресин. райкома ВКП(б).

*Э.С. Николаев.*

**ГИМАЛДИНОВА** Наталья Евгеньевна (р. 25.2.1982, с. Кувакино Алатыр. р-на) — врач, кандидат медицинских наук. Окончила Кувакин. школу-гимназию (1999), лечеб. факультет Чуваш. гос. университета (2005). С 2006 работает врачом общей практики МУЗ «Ибресинская ЦРБ». С 2006 по 2008 — соискатель кафедры цитологии, эмбриологии, гистологии лечеб. факультета ЧГУ. В 2008 защитила кандидат. диссертацию на тему «Влияние ауто- и изогенной пересадок костного мозга на нейромедиаторные структуры тимуса». Автор 19 публикаций.

Стипендиат Президента Чуваш. Респ. (2008, 2010).

**ГЛАДКОВА** Анна Алексеевна (11.7.1929, д. Нижние Абакасы Ибресин. р-на — 12.2.2004, там же) — доярка. Окончила Нижне-абакасин. начал. школу. Работала в к-зе «Путиловка» (1944—84). С каждой коровы в год в среднем выдаивала 2860 л молока.



Награждена орденом Ленина (1970), многочисленными почетными грамотами.

**ГЛУХАРИНАЯ РОЩА** — база отдыха на территории Новочурашев. сел. поселения, туристический комплекс с исключительными возможностями по привлечению любителей сел. туризма. Расположена на берегу пруда. За прудом начинается лесной массив площадью 44 га, имеется пасека.

Объект для отдыхающих благоустраивается. В живописном уголке построены деревянные дом (гостиная) с кухней, спальнями, камином, баня-сауна. Сюда приез-



жают отдыхать ибресинцы, гости района и республики.

**ГЛУХОВ** Петр Семенович [26.12.1897, с. Малые Кармалы Буин. у. (ныне Ибресин. р-на) — 7.2.1979, г. Магнитогорск] —



писатель, журналист. Окончил Малокармалин. школу, Казан. учительскую семинарию (1916), Москов. промышленно-экономич. институт (1930). Участвовал в Гражданской войне. С 1923 публиковал очерки, статьи на экономич. темы в газете «Якстере теште» (Красная Звезда). В 1926—27 — редактор этой газеты. В 1931 работал на металлургич. комбинате в г. Магнитогорск (начальник планового и трудового отделов). Занимался мордов. прозы. Рассказ «Кедровые орехи» (Кедровой пещть) вошел в сборник «Первые искры» (1928). В 1930-е гг. были опубликованы рассказ Г. «Варма мельга» (За ветром), ряд очерков о встречах с М.Е. Евсевьевым, С.Д. Эрзьей, Ф.Ф.Советкиным. Сбирал мордов. фольклор.

Соч.: Кедровые орехи. Саранск, 1974.

Лит.: Инжеватов И.К. Литература и жизнь. Саранск, 1982.

**ГЛУХОВА** Мария Васильевна (7.1.1929, с. Хормалы Ибресин. р-на — 20.12.1969, д. Тябердино-Эткерovo Комсомол. р-на) — учитель. Окончила Чуваш. гос. пед. институт (1950). Работала учительницей рус. языка и литературы в Чурачик., зам. директора по воспитател. работе в Комсомол. сред. школах (1950—69). Активная участница художествен. самодеятельности. Заслуженный учитель Чуваш. АССР (1964). Награждена медалями, почетными грамотами.

**ГЛЯКИН** Яков Петрович [р. 12.8.1923, пос. Ибresi Ибресин. у. (ныне Ибресин. р-на)] — участник Великой Отечественной войны (1942—45). Служил в 81-м гвардейском стрелковом полку на Воронежском, Юго-Западном, Украинском фронтах. Разведчик. После войны работал в д. Соколовка Большевьяского р-на Пензен. обл., в 1956—61 — зав. складом, товаровед Чувашско-Тимяш. сельпо, в 1961—65 — председатель Ибресин. пос. совета, в 1965—73 — товаровед Ибресин. райпо, в 1973—83 — ма-

стер МСО. Участвовал в строительстве космодрома на Байконуре.

Награжден орденом Славы 3-й (1943) и 2-й (1944) степ.

**ГОЛЬКИН** Александр Яковлевич (7.8.1931, с. Сыреси Порец. р-на — 31.3.2006,



пос. XI лет Чувашии Ибресин. района) — тракторист к-за «Березовка». Окончил ж.-д. училище №4 (1950), СПТУ №9 (1964) в г. Алатырь.

Награжден орденом Трудового Красного Знамени (1973), Почетной грамотой Президиума Верх. Совета Чуваш. АССР (1966), знаками «Победитель социалистического соревнования» (1974, 1975), «Ударник 9-й пятилетки» (1975), медалями.

**ГОЛЬКИНА** Зоя Петровна [р. 8.2.1927, с. Сыреси Алатыр. у. (ныне Порец. р-на)] — педагог. Окончила Порец. пед. училище (1945). В 1945—47 — учительница начал. классов в с. Сыреси Порец. р-на, в 1947—52 — зав. начал. школой в пос. XI лет Чувашии Ибресин. р-на, в 1955—84 — учительница начал. классов в Ибресин. сред. школе №1, в 1984—94 — в сред. школе №2. Оригинальные швейные поделки Г. представлялись на выставках.

Заслуженный учитель Чуваш. АССР (1964), отличник народного просвещения (1963).

Н.Т. Жирнов.

**ГОНЧАРСТВО.** Изготовление глиняной посуды является занятием, характерным для оседлого населения. Г. бытовало у чувашей, горных мари, также город. рус. населения в 14—17 вв. Ножной гончарный круг широкое распространение получает с 18 в. Переход от лепного способа к ручному, затем к ножному кругу в крае произошел, по-видимому, под влиянием русских мастеров из числа полоняников Казан. ханства. Гончар. ремеслом занимались в местах, где имелись залежи сырья — глины, в меру жирной, соответствующей вязкости породы, поблизости должен был расти лес для топлива. Глиняные карьеры были небольшими, мастера их арендовали у общества, селения. Сырье перевозили в мастерскую, выдерживали в яме или большом деревян. ящике с водой для раз-

мягчения. Глину мяли ногами, затем тесто тщательно месили руками, перекладывали в кадушки и доводили до нужной густоты. В тесто добавляли шамот (муку из обожженных черепков) или дресву (размолотый песчаник). В нек-рых кирпич. артелях в 1930-х гг. сыпали опилки, просеянные через мелкое сито. Комок глины мастер выкладывал на гончарный круг, раскручивая, формовал сосуд. В нач. 20 в. чуваши работали по преимуществу на ножных кругах, но имелись и ручные. Ножные круги были нескольких разновидностей, незначительно отличавшихся по конструкции. Посуду обтачивали костяным или деревян. ножом, с формовочного круга срезали нитью и переносили в сушильный сарай. После просушки наружные стенки еще раз обтачивали, затем изделия партиями обжигали в горнах. Гончары изготавливали разнообразную посуду и утварь: горшки и корчаги чўлмек для приготовления пищи и пивоварения. Кувшины кáкшáм, крынки мáйлá чўлмек, блюда, миски чашáк, плошки, кружки, жаровни, сковороды.

Ибресин. кустари прославились своими глиняными изделиями. Гончарные мастера объединились в артель. Условия для объединения мастеров гончарных изделий были созданы после организации при д. Малое Батырево артели «Красный строитель» в 1928. Артельщиками была построена мастерская с 12 станками, в кон.

1932 они начали выпускать глиняную посуду (см. *Ибресинская гончарная артель*). Раздел, посвященный Г., представлен в *Ибресинском этнографическом музее под открытым небом*.

П.П. Фокин, Г.Б. Матвеев.

**ГОРБУНОВ** Василий Константинович [15.7.1909, с. Хормалы Цивил. у. (ныне Ибресин. р-на) — 27.3.



1994, пос. Ибреси Ибресин. р-на] — участник Великой Отечественной войны 1941—45. Окончил 4 класса Хормалин. школы. Первый тракторист Чувашии (трактор марки «Фордзон» был подарен хормалинцам Черноморской флотилией весной 1930).

Позже руководил тракторной бригадой Ибресин. МТС. В годы Вел. Отечеств. войны был пулеметчиком, после ранения служил в НКВД: боролся с бандитизмом на Западной Украине. После войны работал точильщиком в Ибресин. леспромхозе.

**ГОРДЕЕВ** Василий Петрович (25.4.1935, с. Климово Ибресин. р-на — 6.2.1999, там же) — механизатор. Работал трактористом в к-зе «Красный фронтовик» (1950—94).

Заслуженный механизатор сел. хозяйства Чуваш. АССР (1992).



Гончарные изделия. Ибресинский этнографический музей.

**ГОРДЁЕВ** Геннадий Васильевич (р. 8.6. 1942, д. Андреевка Ибресин. р-на) —



менеджер. Окончил Андреев. семилет. школу, Алатыр. лесотехнич. техникум (1960). Работал в автомобильной колонне № 1312 автослесарем, механиком, начальником автоотряда (1965—74). С 1974 — начальник отдела грузовых перевозок Чуваш. транспорт-

ного управления, затем гл. инженер автомобильной колонны № 1312. С 1980 по 2009 — директор, затем ген. директор ЗАО «Чебоксарский автоцентр КамАЗ».

Награжден Почетной грамотой Чуваш. Респ. (2002). Лучший работник фирменной системы «ПФ КамАЗ автоцентр» (1989, 1990).

*Н.Т. Журнов.*

**ГОСУДАРСТВЕННАЯ НАЛОГОВАЯ ИНСПЕКЦИЯ** по Ибресинскому району была создана в 1990 (начальник В.А. Баданова). Г.н.и. осуществляет контроль за соблюдением законодательства о налогах, правильностью исчисления, полнотой и своевременностью внесения в бюджет гос. налогов и др. платежей, установленных законодательством. В 1994 образованы отделы налогообложения прибыли юридических и физич. лиц.

В 1999 вошла в состав инспекции Мин-ва Росс. Фед. по налогам и сборам по Вурнар. р-ну, с 2001 — Межрайон. инспекции №3 (пос. Вурнары) (начальник инспекции А.М. Ахметова). Большой вклад в развитие Г.н.и. внесли Е.А. Белов, П.Н. Васильев, А.М. Каписова.

**ГРАЖДАНСКАЯ ВОЙНА** — организованная вооруженная борьба за государственную власть. Территория Ибресин. р-на являлась ближайшим тылом и ареной воен. действий. В сер. августа 1918 белогвардейцы, чехи и словаки начали наступление из уездного центра Буинск в сторону Ибресь и Шихран (Канаш), стремясь овладеть ж.-д. участком Алатырь—Ибреси—Шихраны. В августе 1918 в Ибресях было введено воен. положение. Руководителем одного из отрядов красногвардейцев был уроженец д. Русские Тимяши А.И. Лебедев, к-рый стал командиром полка, затем командиром 178-й бригады 26-й дивизии 5-й ар-



Участники Гражданской войны.  
2-й справа — уроженец с. Малые Кармалы  
А.Г. Первов.

мии. На стороне красных воевали отряд Казан. полка и воин. подразделение из Алатыря. 28 августа 1918 на подступах к ст. Ибреси состоялись бои. Этот участок охранял Первый советский (Красный) полк, в боях участвовал отряд Буинского ревкома во главе с П.Е. Крепковым. В нач. сентября 1918 Казан. полк и ибресин. отряд Шихранской группы, наступавшие в составе Первой армии от Ибресь до Шихран, оттеснили белых. В Ибресях действовал продовольствен. комитет, при к-ром находился вооруженный продовольствен. отряд, состоявший из ленинград. рабочих.

*Г.Б. Матвеев.*

**ГРАЧЁВА** Валентина Егоровна (р. 13. 11.1945, пос. Ибреси Ибресин. р-на) —



педагог. Окончила Ибресин. сред. школу № 1 (1963), Чуваш. гос. пед. институт (1969). Преподавала в Андреев. сред. школе (1969—74). С 1974 в Ибресин. сред. школе № 1: учительница иностран. языка, зам. директора (с 1986).

Заслуженный учитель Чуваш. АССР (1981). Награждена значком «Отличник народного просвещения» (1977). Имеет высшую квалификацион. категорию учителя-руководителя.

*Н.Т. Жирнов.*

**ГРИГОРЬЕВ** Георгий Николаевич (р. 10.1.1946, д. Андриюшево Ибресин. р-на) — педагог, организатор образования, действительный член академии пед. и социальных наук (1998), доктор пед. наук (2002), профессор (2003). Окончил Хормалин. сред. школу (1964), Чуваш. гос. пед. институт по специальности «биология и химия» (1969).



Служил в Советской Армии в дивизии им. В.И. Чапаева (1969—70). Работал учителем химии и биологии в средних школах № 23 и 3 (1969, 1970—74, 1977—80) г. Чебоксары, находился на преподавател. работе в Народной Республике Конго (1974—77, 1984—87), являлся директором сред. школ № 31 (1980—84, 1987—90), № 59 (1990—97) г. Чебоксары. В 1998—99 — министр образования Чуваш. Респ. С марта 1998 — преподаватель ЧГПУ, с 2000 — ректор Чуваш. гос. пед. университета им. И.Я. Яковлева. Доктор. диссертацию защитил в 2002 на тему «Общее и регионально особенное в трудовом воспитании старших школьников». Автор более 60 науч. трудов, в т.ч. монографий.

Заслуженный учитель Чуваш. Респ. (1995). Награжден медалью ордена «За заслуги перед Отечеством» 2-й степ.

*Соч.:* Трудовое воспитание старших школьников в условиях разнопрофильного лицея. Ч., 1999; Система трудового воспитания школьников образовательного пространства Чувашской Республики. Ч., 1999; Педагогические основы трудового воспитания старших школьников в условиях воспитательного пространства региона. Ч., 2002.

*Н.Т. Жирнов.*

**ГРИГОРЬЕВ** Николай Григорьевич (р. 9.9.1942, д. Хом-Яндобы Ибресин. р-на) — организатор связи. Окончил Хормалин. сред. школу (1959), Мариинско-Посад. лесотехнич. техникум (1970). Работал мастером домостроительного завода Кирского



лесокомбината (1965—70). С мая 1971 по 2006 — начальник Ибресинского районного управления связи, с 2006 — зам. начальника Вурнар. почтамта.

Мастер связи Росс. Фед. (1992), заслуженный связист Чуваш. Респ. (1997).

**ГРИГОРЬЕВ** Петр Алексеевич [1.9.1906, д. Новые Высли Буин. у. (ныне Ибресин. р-на) — 19.4.1984, там же] — участник Великой Отечественной войны 1941—45. Служил в составе 334-го и 690-го стрелковых полков. Тяжело ранен в 1943 (ампутация обеих рук). Работал в колхозе пастухом.

Награжден орденами Красного Знамени, Славы 3-й степ.

**ГРИГОРЬЕВ** Юрий Иванович (р. 10.8.1943, пос. Эконом Ибресин. р-на) — механизатор. Окончил Киров. восьмилет. школу (1957), Бугуян. сред. вечернюю школу (1958), СПТУ №19 в с. Калинино Вурнар. р-на (1961), Канаш. СПТУ №1 (1962). В 1960—2004 — водитель, тракторист к-за им. Кирова.

Заслуженный механизатор Чуваш. Респ. (2003). Награжден орденом «Знак Почета» (1986), медалью «За трудовую доблесть» (1970).

**ГРИГОРЬЕВА** (девичья фам. Никифорова) Лидия Николаевна (р. 21.1.1974, пос. Смычка Ибресин. р-на) — спортсменка.



Мастер спорта России (1992) и мастер спорта России международ. класса (1998) по легкой атлетике. Чемпионка и рекордсменка Чувашии, победитель Всероссий. легкоатлетич. кросса (1998, 2000), чемпионка России и СНГ (1998) в беге на 2000 м, бронзовый призер в личном зачете и чемпионка мира (2000, 2003), бронзовый призер чемпионаты мира (2005) в беге на 21 км 195 м в командном зачете в составе команды России; чемпионка России (2004) и участница 27-х (2000) и 28-х (2004) летних Олимп.

игр, бронзовый призер чемпионата мира (2006) в беге на 10000 м. Победительница Бостонского марафона (2007). Воспитанница Республикан. специализирован. ДЮСШ олимп. резерва № 3 (г. Новочебоксарск).

Награждена Почетной грамотой Чуваш. Респ. (2000).

*Н.Г. Скородумов.*

**ГРИГОРЬЕВА** (девичья фам. Калитова) Наталия Николаевна (р. 27.10.1980, с. Чувашские Тимяши Ибресин. р-на) — кандидат в мастера спорта по легкой атлетике. Победитель первенства Чувашии, бронзовый призер первенства России среди молодежи (2001) в беге с препятствиями на 3000 м среди молодежи. Воспитанница Республикан. спортивной школы ходьбы. Окончила Чувашско-Тимяш. сред. школу (1994), Чебоксар. сред. специальное учи-

лище олимп. резерва (1998), факультет физич. культуры Чуваш. гос. пед. университета (2004). Работает на кафедре физич. воспитания ЧГПУ.

**ГРИГОРЬЕВА** Ольга Петровна [20.2.1923, д. Вудоялы Батырев. у. (ныне Ибресин. р-на) — 8.12.2004, там же] — колхозница. Окончила 4 класса Айбеч. школы (1934). Работала в колхозе им. Калинина (1937—78).

Награждена орденом «Знак Почета» (1976).

**ГУЛЯНОВ** Константин Евгеньевич (20.1.1935, с. Малые Кармалы Ибресин. р-на — 1996, там же) — строитель. Окончил Малокармалин. семилет. школу. Работал бригадиром строител. бригады, полеводческой бригады, комплексной бригады.

Награжден орденом Трудовой Славы 3-й степ. (1975).

## Д

**ДАВЫДОВА** Мария Ильинична (р. 20.11.1946, д. Вудоялы Ибресин. р-на) — работник сельского хозяйства. Окончила Айбеч. сред. школу (1964). Работала продавцом Ибресин. райпо (1970—77), бригадиром полевод. бригады к-за «Красный партизан» (1978—80), зав. складом централ. зернотока (с 1980).

Награждена Почетной грамотой Мин-ва сел. хозяйства Росс. Фед. (2004).

**ДАНИЛОВ** Мирон Федотович [28.6.1918, д. Малый Кукшум Буин. у. (ныне Ибресин. р-на) — 11.2.2000, там же] — участник Великой Отечественной войны 1941—45, сержант. Служил в 1077-м артиллерийском полку.

Награжден орденом Отечественной войны 1-й степ. и медалями.

**ДАНИЛОВА** Ефросиния Никитична (р. 1.1.1951, д. Верхнее Кляшево Ибресин. р-на) — работник сельского хозяйства. Окончила Хормалин. сред. школу (1968), Вурнар. совхоз-техникум (1971). Работала зоотехником в к-зе «Красный партизан» (1971—73), заведующей свиновар. фермой в к-зе им.

Ильича (1973—77), заведующей молочно-вар. фермой в к-зе «Красный партизан» (1978—2006). Победитель социалистич. соревнования (1975).

Заслуженный зоотехник Чуваш. Респ. (1997). Награждена Почетной грамотой Мин-ва сел. хозяйства Чуваш. Респ. (2003).

**ДВОЙНОВА** Валентина Николаевна (р. 7.5.1960, д. Малые Убеи Дрожжановского р-на Татар. АССР) — оперная певица (меццо-сопрано), член Союза театрал. деятелей Росс. Фед. (1995). С 1967 жила в д. Андриюшево Ибресин. р-на. Окончила Андриюшев. восьмилетнюю школу. Сред. школу окончила в Яльчик. р-не. Училась на филологич.



факультете Чуваш. гос. пед. института (1977—79) и на вокал. отделении Чебоксар. муз. училища (1979—80), на вокал. отделении муз. училища при Ленинград. консерватории, факультете вокал. искусства Московской им.



П.И. Чайковского и Казанской гос. консерваторий. С 1990 — солистка в Чуваш. гос. театре оперы и балета.

Первое профессионал. выступление певицы состоялось на сцене Большого зала Москов. гос. консерватории на премьере оперы немецкого композитора Г.Ф. Генделя «Ксеркс», где исполняла гл. партию — роль принцессы Амасирис (10.11.1984). На сцене Чуваш. гос. театра оперы и балета спела более 30 партий, в т.ч. в сказках, опереттах, музыкал. комедиях и операх. Первая большая роль Д. — партия Улюкки в музыкал. комедии Ф.С. Васильева «Анаткакра» (В Анаткасах), затем были следующие оперные партии: Ольга («Евгений Онегин» П.И. Чайковского), Кончаковна («Князь Игорь» А. Бородина), Любаша («Царская невеста» Н.А. Римского-Корсакова) и др. Самая любимая роль актрисы — Графиня («Пиковая дама» П.И. Чайковского). Выступала в спектаклях и концертах, гастролируя по Чуваш. Респ., Респ. Татарстан, Ульянов. и Самар. областях. Провела три сольных и творческих концерта в Чебоксарах с участием симфонического оркестра и оркестра народ. инструментов. Лауреат республикан. конкурсов вокалистов им. Ф.М. Лукина (1995), «Душа моя — романс» (1997).

*Г.В. Кириллов.*

**ДЕГТЯРНОЕ ПРОИЗВОДСТВО** являлось кустарным промыслом крестьян некоторых чувашских селений Буин. у. В

лесу устраивали стан, где складывали дегтяр. печь, шалаш или землянку для жилья. Деготь возгоняли из бересты, к-рую закладывали в чугунный котел (казан) — усечен. конус высотой ок. 80 см и диаметром ок. 120 см. В нижнюю часть вставляли трубку для выхода дегтя. Котел вмазывали в печь так, чтобы огонь охватывал всю поверхность, крышку уплотняли глиной. До 19 в. деготь использовали при выделке кожи; им смазывали оси телег. Д. п. развивалось рядом с артелями и леспромпхозами Ибресин. р-на.

*П.П. Фокин.*

**ДЕКОРАТИВНО-ПРИКЛАДНОЕ ИСКУССТВО** — художественное изготовление предметов, вещей, утвари мастерами. В Ибресин. р-не таких мастеров более 50. Их творчество охватывает такие виды Д.-п.и., как вышивка (З.А. Акчурина — с. Новое Чурашево, Г.Н. Андрианова, Ф.А. Мешкова, З.И. Лабинова, М.Л. Маркова — пос. Ибреси, П.С. Захарова, Е.Я. Корнилова — с. Чувашские Тимяши, Е.В. Копеева — с. Малые Кармалы, В.Д. Кулыгина — с. Хормалы и др.); узорное ткачество (Н.А. Кузнецова — пос. Ибреси); шитье бисером и серебром (монетами) (З.А. Акчурина, С.С. Васильева, Л.Н. Клементьева, Е.М. Михайлова — с. Новое Чурашево, М.В. Миронова — пос. Ибреси, П.Ф. Николаева — д. Нижнее Кляшево); шитье народного костюма (Л.М. Иванова — с. Новое Чурашево); кружевоплетение (И.В. Полякова, Л.В. Зарубина —

Вышивка.  
Изделия народной  
мастерицы  
В.В. Ярзуновой.



пос. Ибреси); резьба по дереву (А.Н. Никифоров — пос. Липовка, А.Е. Ефимов — с. Климово, А.И. Зайцев — д. Айбечи, В.М. Григорьев, Н.С. Наумов, Ф. Никифоров, С.М. Осипов и М. Осипов, Н.И. Шингарев и С.Н. Шингарев, В.А. Ефимов — пос. Ибреси и др.); керамика (В.К. Тимуков — пос. Ибреси); лозоплетение (В.В. Мусьтаков — д. Ширтаны, И.С. Романов, Ю.Е. Перцев — пос. Ибреси); декоративная роспись (А.А. Чекушкина — пос. Ибреси); лоскутная мозаика (Н.С. Андреева, Е.К. Давыдова, Л.И. Христофорова — пос. Ибреси); изготовление сувенирных изделий из дерева в сочетании резьбы с росписью, бересты (Т.В. Яковлева, О.К. Терещенко — пос. Ибреси), лыка, соломы (О.К. Терещенко) и др. природных материалов; рукотворная игрушка (Е.К. Давыдова, Л.В. Зарубина, И.В. Полякова — пос. Ибреси). Ряд мастеров принимали участие на межрайонных и республикан. выставках. Мастера Д.-п.и. передают свое умение и опыт ученикам в Доме творчества, школе искусств и школе-интернате, кружках. Мастера изготавливают произведения для показа на выставках, для продажи.

Проводятся район., сел., поселковые и школ. выставки изделий мастеров Д.-п.и. и народных умельцев. Например, большая выставка была организована в с. Малые Кармалы в связи с 140-летием мордовского просветителя и ученого М.Е. Евсевьева.

*Г.Б. Матвеев.*

Жители района  
на празднике  
Акатуй.



**ДЕМОГРАФИЧЕСКАЯ СИТУАЦИЯ** — отражение процессов воспроизводства населения и его численности на определенный момент времени. К 1960-м гг. в основном завершился демографический переход к современ. типу воспроизводства, рождаемость населения и показатель естествен. прироста постепенно снизились. Хотя вплоть до 1990-х гг. в районе сохранялись высокие показатели рождаемости, однако в связи с ростом миграцион. убыли населения его численность во 2-й пол. 20 в. сокращалась. С 1959 по 1989 она сократилась на 14,7 тыс. чел. (на одну треть). Заметное снижение происходило в сел. местности и в Буинске, в Ибресях в 1959—70 она оставалась стабильной.

Приток жителей в райцентр начался в 1970-е гг., в 1980-х гг. он ускорился (в 1979 — 6849 чел., в 1989 — 8682). В 1989 в поселках городского типа Ибресях и Буинске насчитывалось 2720 семей. Средняя семья состояла из 3,9 чел. Преобладали одиночки и семьи из 2 чел. Население района стареет с 1959: доля детей с 37,4% в 1959 уменьшилась до 29,6% в 1989.

С 1990-х гг. наблюдается неблагоприятная Д.с., с 1992 показатели смертности превышают показатели рождаемости. Происходит снижение численности населения района: в 2000 численность постоянного населения (среднегодовая) составляла 28,7 тыс. чел., в 2004 — 28,4 тыс., в 2007 — 27,6 тыс. чел.

С 2002 в Ибресин. р-не отмечается рост рождаемости. В 2007 общий показатель рождаемости составлял 11,8 ребенка на 1000 чел. против 11,4 на 1000 чел. в 2000, соответственно показатель смертности составлял 17,1 на 1000 чел. против 15,7 на 1000 чел. в 2000. Младенческая смертность за 2000—07 снизилась на 14,5 %. Стабилизации демографич. ситуации способствуют улучшение жилищных условий граждан (в районе развивается ипотечное жилищное кредитование, оказывается гос. поддержка молодым семьям в приобретении жилья), рост денежных доходов (среднедушевые денежные доходы населения района в 2007 составляли 2406,1 руб., в 2005 — 1852, в 2000 — 405,3 руб., эти показатели не учитывают доходы, получаемые в трудовой миграции частью населения, иные доходы).

*Г.Б. Матвеев.*

**ДЕНИСОВ** Денис Аркадьевич (р. 13.2.1985, с. Климово Ибресин. р-на) — мастер спорта по биатлону (2005). Окончил 10 классов Климов. сред. школы (2001), Чебоксар. среднеспециал. училище олимп. резерва (2005).

**ДЕНИСОВ** Иван Яковлевич (р. 30.8.1948, с. Новое Чурашево Ибресин. р-на) — глава местного самоуправления. Окончил Новочурашев. сред. школу (1964), Карагандин. профтехучилище (1966), Цивил. совхоз-техникум (1986). Работал в к-зе «Красный партизан» водителем автобуса, бригадиром трактор. бригады (1970—92), специалистом Новочурашев. сел. администрации (1993—2005). С 2006 — глава Новочурашев. сел. поселения.

Награжден Почетными грамотами Гос. Совета Чуваш. Респ. (2010), Госкомзема Чуваш. Респ. (2000), Управления федерал. агентства кадастра объектов недвижимости по Чуваш. Респ. (2007), медалями. Лучший глава поселения Чуваш. Респ. (2008).

**ДЕНИСОВ** Порфирий Трифонович (р. 22.7.1936, д. Айбечи Ибресин. р-на) — работник сельского хозяйства. Работал бригадиром (1953—56), зав. свиноводар. фермой к-за им. Калинина (1957—94), председателем Айбеч. сел. совета (1994—95).

Награжден орденом Трудовой Славы 3-й степ. (1976).

**ДЕРГУНОВ** Александр Алексеевич (р.11.12.1957, пос. Ибреси Ибресин. р-на) —

полковник противопожарной службы. Окончил Ибресин. сред. школу № 1 (1975), Ивановское пожарно-технич. училище, Высшую инженерную пожарно-технич. школу МВД СССР (1987). Работал водителем военизирован. пожар. части № 1 г. Чебоксары МЧС Чуваш. Респ., с 1980 — начальником караула. С 1987 служит в Управлении гос. противопожар. службы Чуваш. Респ., в 1997 назначен начальником отдела.

Награжден благодарственным письмом Президента Чуваш. Респ. Н.В. Федорова, медалью Мин-ва чрезвычайных ситуаций Росс. Фед.

*Н.Т. Журнов.*

**ДЕРЁВНЯ**, ял — постоянное место пребывания людей, занятых преимущественно сельскохозяйствен. трудом, с жилыми домами и надвор. постройками, обществен. строениями, окружающей его хозяйствен. территорией и культовыми локусами. В эпоху раннего железа сеть жилищ в междуречье Суры и Свияги принадлежала в основном финно-угорскому населению. Первые болгарские поселения появились в 7—8 вв., когда Д. располагались на высоких берегах рек, на чернозем. полях. Селища — неукрепленные поселения — отстояли от городищ в радиусе 4—15 км, имели компактную застройку и достаточно большую площадь отдельных дворов. Селитебная площадь, освоенная родоначальником, заполнялась потомками, образовывались гнезда дворов с кучевой планировкой Д.

В 16—17 вв. Д. являлась основным типом поселения чувашей. До 19 в. происходил процесс выделения дочерних поселений из материнских. Первоначально новообразованные деревни чаще всего представляли собой околотки, находившиеся на нек-ром расстоянии друг от друга, к-рые по мере разрастания соединялись в одно целое. Свои названия новые деревни получали по исходным местам жительства переселенцев, при заселении *дикого поля* часто переносили название материнской Д. по именам основателей, особенностям местности; в них также отразились следы проживания др. народов (буртасы, можары, марийцы, мордва, татары), титулы и имена военачальников.

Деревни располагались вдоль рек и ручек, около ключей и ручьев, реже встречался водораздельный тип. Кучевая фор-

д. Кошмаш-Тойси.



ма с бессистемным расположением гнезд дворов, бытовавшая до сер. 19 в., являлась древней традицией, идущей от застройки патронимич. гнездами. Для малодворных деревень лесных районов была характерна беспорядочная застройка домов на селитебной площади. В старых и больших деревнях родовое гнездо насчитывало до 20—30 дворов, типичны были гнезда с 5—10 дворами. Следы бытования гнезд дворов сохранились в преданиях, названиях улиц. Большие семейные усадьбы делились на индивидуальные.

Рядная планировка появилась позже, чем кучевая, и преобладала в лесостепной зоне с линейным типом расселения, где деревни тянулись вдоль рек и дорог. Переход от старинных кучевых форм к уличной планировке происходил распоряжением правительства в кон. 18—19 вв. Уличная планировка была введена, в частности, в Симбир. губ. с 1830-х, Казан. — в 1870—90-е гг. Селений с круговой планировкой с открытой площадью в центре (церковь, волостное правление, перекресток дорог) было немного. На территории района имело место дробление Д., образование выселков, были типичны небольшие селения, что во многом обуславливалось незначительными размерами пашен вокруг них, лесопольной системой земледелия. Имелись многодворные населен. пункты (Новое Чурашево, Хормалы, Климово, Чувашские Тимяши, Большие Абакасы), отдельные дочерних деревень от материнских

происходило редко. Размерам деревень соответствовала определенная планировка: беспорядочная и кучевая — для малодворных, гнездовая — для многодворных. Деревни лесной юго-запад. зоны были более озеленены, чем в лесостеп. и степ. части, где не было принято сажать перед домом деревья.

Д. огораживалась полевыми воротами униче. Вокруг располагались выгоны, огороженные гумна, хмельники, огороды, на запад. стороне находилось кладбище. В старину каждая Д. имела свое святилище — *киремет*.

В 1920—40-е гг. на госфондовских и надельных крестьян. землях, при лесозаводах и лесопунктах возникали новые селения (выселки, *поселки*). Для периода 1960—90-х гг. характерен нарастающий отток сел. жителей в города, в кон. 20 — нач. 21 вв. наблюдается естествен. убыль населения. Отчасти была осуществлена реконструкция системы сел. расселения.

Устоял ряд традицион. признаков сел. расселения, в т.ч. зонирование по людности (крупные, средние, мелкие — в лесных массивах и при них), моноэтничность и др. Доля мелких деревень с людностью до 200 чел. составляет более половины селений района.

В общественной социальной инфраструктуре Д. на рубеже 20 и 21 вв. происходят позитивные сдвиги: сплошная газификация, возводятся социально-культур. комплексы, развивается индивидуал. жилищ.



строительство, создается сеть офисов врача общей практики. Обновляется духовная жизнь сел и деревень: восстанавливаются или строятся храмы, расширяется деятельность сел. поселений, развивается фольклорное движение, вошло в норму проведение акатуев, праздников деревень и улиц и т.д.

Г.Б. Мамеев.

**ДЕРЕВООБРАБОТКА** — одно из традицион. занятий чувашей лесной и лесостепной зон. Важным являлось плотническое ремесло; ряд приемов и инструментов деревян. строительства воспринят у русских. До конца 19 в. практиковалось изготовление тесаных досок из расколотых половинок бревен, несмотря на то, что лесопиление продольными пилами к чувашам проникло в 19 в. Во 2-й пол. 19 в. среди чувашей появляются пильщики, работавшие по заказу со своим инструментом. Распространенным занятием являлось бондарное ремесло — изготовление бочек, кадучек, лоханей из клепок. Необходимые в хозяйстве долбленые изделия — ступы килё разных размеров и назначений (для стирки, толчения сукна, крупяных культур, соли) — выделывали мужчины сами. На базарах продавали цельнодолбленную утварь со вставным дном (пахталки для сбивания масла, квашни, чирясы и др.). Мастера изготавливали разные ковши, ложки, половники, чаши, миски и др. деревян. посуду. Малораспространенными были столярные (в основном изготовление окон. рам), токарные (вытачивание веретен, рукоятей

цепов, кос) занятия. У чувашей практиковалось щепное производство. Из липы выделывали лопаты для веяния зерна, садки хлебов в печь, совки. Обрубок пропаривали, расщепляли по годовым кольцам, еще раз пропаривали и распрямляли под прессом, нарезали зубья, шлифовали. Для прочности готовые гребки запекали в хлебе. Низовые чуваша из ильма, клена получали и гребни для расчесывания кудели турахуп. Подносы, разделочные доски, крышки для посуды как правило делали мужчины семьи.

Жители отдельных селений лесных местностей специализировались в *обозостроении*. В казенных лесах по билетам заготавливали липовую кору, из к-рой получали лыко — материал для *лыкоплетения*, плели лапти, кошили разного назначения. Из коры липы или вяза лыком сшивали корпуса решет, кузовов и кузовков для сбора грибов, ягод, хранения зерна, муки. Из нескольких кусков выдержанных в кипящей воде бересты сшивали туеса пурак со вставным дощатым дном и крышкой. С липового луба после вымачивания сдирали мочало — сырье для *кулеткачества*. В нек-рых селениях крестьяне занимались *лозоплетением*, изготавливая разнообраз. утварь (корзины и корзинки, кузова и тарантасы, чаши для формовки хлеба и др.). В районе было распространено *дегтярное производство*, *смолокурение*, *углежжение*. Большинство традиционных занятий по Д. в 20 в. исчезли.

П.П. Фокин.



Бондарный цех  
Ибресинского  
лесокомбината.  
1980-е гг.

**ДЕТСКИЙ САД «БЕРЕЗКА»** — муниципальное дошкольное образовательное учреждение (МДОУ) в пос. Ибреси. Открыт в кон. 1950-х гг. в пос. Черноречка Ибресин. лесокомбинатом. В двух группах воспитывались дети с 3 до 7 лет. Здание ясли-сада на 90 мест по типовому проекту было возведено в 1985. Работали 4 группы. Здесь трудились отличник народ. просвещения Н.В. Шаляева (заведующая), воспитатели А.П. Федорова, Р.И. Гаврилова, Р.Ф. Чернова (завхоз) и др. Ныне «Березка» (заведующая Н.В. Фельдман, 5 воспитателей) работает по направлению интеллектуал. развития ребенка, уделяет внимание проблемам экологич. воспитания и культуры общения, воспитания нравственности. В Д.с.«Б.» дети обучаются чуваш. разговорной речи (воспитатель Т.В. Прокопьева), знакомятся с узорами чуваш. орнамента, чуваш. народ. костюмом. Проводятся открытые занятия по чуваш. национальной тематике.

**ДЕТСКИЙ САД «ЛЯСТОЧКА»** — муниципальное дошкольное образовательное учреждение в д. Андреевка. Первый садик в районе, открытый в 1981 на средства к-за «Гвардеец». Принимает детей в возрасте от 2 до 7 лет. Первая заведующая — Г.Н. Семенова, воспитательница — Л.И. Иванова, повар — Т.М. Малышева. С 1982 дет. садом заведует Л.И. Иванова. Воспитательницей работает воспитанница садика Э.Г. Купранова (с 1995).

**ДЕТСКИЙ САД «РАДУГА»** — муниципальное дошкольное образовательное уч-

реждение. Открыт в 1937 в пос. Ибреси на 25 мест. В 1940 была создана 2-я группа на 25 мест. В 1958 работали 3 группы, в 1975 — 4. В 1985 построено новое здание на 320 мест. Для каждой возрастной группы имеются отдельная игровая комната и спальня, игровой участок с соответствующим оборудованием; есть музыкал. зал для занятий. С 1989/90 учеб. года ясли-сад стал опорным садиком района. Работа велась по двум направлениям: конструирование со строител. материалом и ознакомление с чуваш. национал. искусством. С 1995 приоритет. направлением стало художественно-эстетич. развитие. Открыты новый методич. кабинет, спортзал, экологич. кабинет, фитобар, музей «Бабушкина избушка», к-рый был создан для приобщения детей к истории и культуре родного края. Число детей в 1995 — 315. В 2000/01 учеб. году дети-шестилетки начали заниматься в школах № 1 и 2. Имелось 8 групп с общим количеством детей 180—190. В 2001/02 была открыта 9-я группа. «Радуга» является дет. садом общеразвивающего вида 2-й категории. Педагоги-ветераны: В.П. Филимонова, В.А. Мухина — отличники народ. образования, Н.П. Майкова — почетный работник образования Росс. Фед. Свыше 25 лет работают воспитатели Е.Н. Казакова, Н.Я. Михеева, Г.С. Константинова, С.Х. Тренкова и др. В 2007 действовали 10 групп с 230 детьми, работал 21 педагог. С 1975 дет. садом заведовала отличник народ. просвещения Л.Я. Федорова, с 2008 — Т.И. Асанова. В 2010 Д.с.«Р.» посещал 241 ребенок.

Воспитанники  
детского сада  
«Рябинка»  
на районном  
конкурсе  
«Весенние нотки».  
2006.



**ДЕТСКИЙ САД «РОМАШКА»** — муниципальное дошкольное образовательное учреждение. Ясли-сад с круглосуточным пребыванием детей открыт в 1982 заводом «Электроприбор». В 1993 Д.с.«Р.» переведен в ведение район. отдела народ. образования. С 1999 — МДОУ дет. сад «Ромашка» пос. Ибреси. В 2007 функционировали 2 группы: ясельная младшая и средняя подготовительная. В 2007 Д.с.«Р.» посещало 40 детей. Работают 4 педагога, заведующая — Н.А. Самарина, отличник народного просвещения. Дет. сад обеспечивает оздоровител. работу с детьми, познавательное и социально-личностное развитие ребенка.

**ДЕТСКИЙ САД «РЯБИНКА»** — муниципальное дошкольное образовательное учреждение. Открыт в 1964 в пос. Ибреси. Рассчитан на 85 мест, ежегодно выпускает 25 детей. Работают педагоги: Г.Е. Шмелева, Н.И. Захарова, Н.Р. Осипова, Г.Л. Кузьмина, Л.А. Васильева, Т.Н. Николаева, музыкальный руководитель — Л.И. Игнатьева. 38 лет заведовала дет. садом отличник народ. образования О.В. Михалик. С декабря 2009 заведующей является Н.Л. Осипова. Д.с.«Р.» участвует в республикан. смотре-конкурсе «Светофорик», район. «Малышиаде», смотре художествен. самодеятельности «Весенние нотки». Здесь проводятся семинары, работают методич. объединения для педагогов района. Основные направления — физическая, интеллектуальная, личностная, социально-психологическая го-

товность детей. В Д.с.«Р.» работали А.Г. Кириллова (первая заведующая), А.С. Иванова, М.С. Матросова, Б.Д. Осипова, Р.Ф. Андреева, Г.Н. Сарро и др.

**ДЕТСКИЙ САД «СОЛНЫШКО»** — муниципальное дошкольное образовательное учреждение. Открыт в 1972 в пос. Ибреси. Работают 4 группы: одна принимает детей ясел. возраста, три — дошкол. возраста. Воспитывается 90 малышей. В Д.с.«С.» имеются музыкал. и спортив. залы, микромузей чуваш. быта, экологич. комната, медицин. кабинет, кабинет логопеда, созданы уголки для экспериментально-опытных работ, изостудия. МДОУ работает над проблемой художественно-эстетич. воспитания дошкольников совместно со школой искусств, библиотекой, домом творчества, Ибресин. сред. школой №1. Традициями стали спортив. мероприятия, посвященные чуваш. культуре и искусству, праздники и занятия, русские народ. праздники. Работают 7 педагогов. С 1972 Д.с.«С.» заведует отличник народ. просвещения Л.П. Косова. Со дня открытия работают старшая мед. сестра Г.Н. Гурьева, старший повар Н.И. Баранова, млад. воспитатель В.А. Никитина.

**ДИКОЕ ПОЛЕ** — занятая до сер. 14 — нач. 15 вв. оседлым населением (болгаро-чуваша, буртасы, хазары, мордва, мещеры, русские) территория, запустевшая в результате разорения монголо-татар. кочевыми ордами. К нач. 15 в. в Д.п. превратилась



Слет  
Дедов Морозов  
республики.  
2007.

территория закамских и юго-запад. частей Татарстана, юго-восточ. часть Чувашии, юж. половины Мордовии, ряда областей. Д.п. являлась часть территории Ибресин. р-на Хоминского и Кубнинского бассейнов.

*В.Д. Димитриев.*

**ДИМИТРИЕВ** Николай Михайлович (13.3.1950, с. Чувашские Тимяши Ибресин. р-на — 28.7.1988, там же) — инженер-механик, партийный работник. Окончил Чувашско-Тимяш. восьмилет. школу (1965), Ибресин. сред. школу № 1 (1967), Чуваш. сельскохозяйствен. институт (1975), Университет марксизма-ленинизма Чуваш. обкома КПСС (1979), Горьков. высшую парт. школу (1982). Служил в Совет. Армии (1968—70). Работал гл. инженером в к-зе им. Ильича (1975—77), инструктором Ибресин. райкома КПСС (март—сентябрь 1977), первым секретарем райкома ВЛКСМ (1977—80), директором филиала ЗЭИП в пос. Ибреси (1982—83), партторгом первич. парт. организации с-за «Ибресинский» (1983—88).

Награжден медалью «За воинскую доблесть. В ознаменование 100-летия со дня рождения Владимира Ильича Ленина».

*А.Г. Майоров.*

**ДИРЕКЦИЯ КУЛЬТУРНЫХ ПРОГРАММ** образована в 2005. Осуществляет развлекател. и познавател. деятельность, организывает походы в лес и на природу, катание на лодках и катамаранах на озерах, байдарках — по р. Киря, экскурсии в Ибресин. этнографич. музей с просмотром выступлений народ. коллективов, выставок, принимает участие в проведении турнира «Кони Камаева поля» и др. Район посетили туристы из 11 стран.

**ДМИТРИЕВ** Кирилл Дмитриевич [р. 8.2.1920, д. Шибигечи Ядрин. у. (ныне Ибресин. р-на)] — участник Великой Отечественной войны 1941—45. В рядах Красной Армии с сентября 1940 по июль 1946. Был стрелком в роте аэродромной охраны в 606-м авиацион. полку (г. Умань. Киев. воен. округ). С января по июль 1942 учился в Ростов. артиллерийском училище. Назначен командиром огневого взвода, поз-



же зам. командира, командиром батареи. Участвовал в сражениях в Юго-Западном направлении, на Северо-Кавказском фронте, на 1-м и 4-м Украинских фронтах. Служил в особой фронтовой армейской противотанковой артиллерии.

Награжден орденами Боевого Красного Знамени, Красной Звезды (дважды), медалями.

**ДОЛГОВ** Анисим Никифорович [2.8.1909, д. Ширтаны Буин. у. (ныне Ибресин. р-на) — 11.3.1985, там же] — участник Великой Отечественной войны, сержант. Служил на 1-м Белорусском фронте в 595-м стрелковом полку в артиллерийской бригаде. Работал мастером в ДРСУ (1948—69).

Награжден орденом Красной Звезды и медалями.

**ДОЛГОВА** Вера Николаевна (р. 18.11.1948, пос. Новая Жизнь Ибресин. р-на) — лауреат Государственной премии СССР в области науки и техники в группе из шести человек (1984). Окончила сред. школу в г. Нижние Серги Свердлов. обл. (1966). Работала сборщицей специал. изделий на заводе им. В.И. Чапаева г. Чебоксары (1969—94).

**ДОМ БЫТА «МАРИЯ»** — общество с ограниченной ответственностью в пос. Ибреси. В 1943 в с. Ибреси был создан район. промышлен. комбинат бытового обслуживания населения (управляющий — С.Г. Рубцов), к-рый оказывал услуги по изготовлению швейных изделий и обуви, ремонту металлич. предметов, строительству и ремонту зданий и индивидуал. домов по заказам. Промкомбинат занимал здание бывшей авиашколы. Здесь функционировали валяльный, сапожный, кожаненный, трикотажный цеха, где изготовляли валенки, строительную кошму, пуховые и шерстяные, кожаные изделия и др. В 1946 комбинат сшил 1500 пар кожаной обуви, сваял 1140 пар валенок, в 1947 — соответственно 1600 и 1420 пар. В нач. 1950-х гг. выдывали черный и белый хром, овчину черного и белого цветов, сыромять, вожжи, из кожи шили одежду, обувь. Широким был ассортимент войлочных изделий: тулупы, войлок, подхомотный войлок, кафтаны и шупър (чуваш. национал. одежда). Выпускали более 20 видов одежды, в т.ч. детскую и взрослую, национал. и традиционную. Действовало мочальное и веревоч-



ное производство. Столярно-мебельный цех выпускал пружинные матрасы. Комбинат проводил лесоразработки и лесосплав. В разные годы руководителями райпромкомбината являлись М.А. Калябин, Л.А. Цветкова и др.

В 1963 предприятие было объединено с кирпич. заводом, пищекомбинатом. После расформирования в 1965 образован комбинат бытового обслуживания населения. В 1978 он преобразован в Ибресин. район. производствен. управление бытового обслуживания населения. В 1986—87 построены здания приемных пунктов в Нижних Абакасах, Новом Чурашеве, Чувашских Тимяшах. В 1991 возведено новое двухэтажное здание КБО (начальники — Р.И. Ефимов, М.А. Мердеева). 5 работников КБО удостоены звания «Отличник бытового обслуживания населения Росс. Фед.»: А.Д. Христофорова, А.А. Яковлева, И.И. Чуркина, А.Н. Адитатова, М.С. Гаврилова. В 2004 создано ООО «Дом быта «Мария» (директор — С.П. Фадеев). Функционируют швейный цех, парикмахерская, ремонт сложной бытовой техники, обуви, часов, теле- и радиоаппаратуры.

**ДОМ КУЛЬТУРЫ ИБРЕСИНСКОГО ГОРОДСКОГО ПОСЕЛЕНИЯ** (ныне муниципал. учреждение культуры «Межпо-

селенческий культурно-досуговый центр «Ибресинский»). Первое здание район. ДК было построено в 1956, ранее он размещался в одноэтаж. деревян. здании бывшей церкви, имел зритель. зал на 300 мест. Двухэтаж. кирпич. здание воздвигнуто в 1977. В 2006 район. ДК переименован в Дом культуры Ибресин. город. поселения (директор — В.В. Александров, художествен. руководитель — И.А. Федорова). Является одним из ведущих учреждений культуры в республике. В современном культурно-досуговом центре действуют ряд творческих коллективов и методическая служба.

**Народный хор** образован на базе любителей хора РДК в 1973 (руководители — М.С. Богатов, С.В. Игнатъев, В.В. Игнатъев, В.П. Кузнецов). Участник Всероссийских фестивалей народ. творчества (г. Горький, 1973, лауреат; 1977, дипломант), Всероссийского конкурса народ. хоров (г. Горький, 1989, лауреат), республикан. смотров-конкурсов народ. хоров и ансамблей (дипломант), республикан. праздников песни и труда.

**Народный хор ветеранов** войны и труда (художествен. руководителем был В.П. Кузнецов, с 2010 — Г.Г. Степанов) создан в 1983. Активные участники: Н.П. Павлов, С.И. Киргизов, И.Г. Гаврилов, Н.Ф. Сарро, В.Н. Никифоров, Е.Н. Афанасьева, И.В. Владими-



Хор ветеранов в Оренбургской области. 2009.

ров и др. В репертуаре хора — народные, военно-патриотич. песни на чуваш., рус., мордов. языках, а также песни совет. времен. Коллектив пользуется большим успехом. В 2003 хору присвоено звание «Народный». Занял 1-е место на республикан. смотре-конкурсе «Живая память поколений» (2005, г. Канаш), награждался дипломами на фестивале «Да будет воспет край Ибресинский», а также многочислен. дипломами и почетными грамотами за активное участие в республикан. смотрах-конкурсах и фестивалях. В июне 2009 хор ветеранов побывал с концертной программой в Михайловском и Курманаевском р-нах Оренбург. области. В составе хора более 30 чел. Средний возраст участников — 56 лет.

**Агиткультбригада «Пучах»** — участница республикан. смотров-конкурсов агитбригад и агиттеатров (1989 — 1-е место среди агиткультбригад республики), зонал. смотра-конкурса (2004 — 2-е место), Всеросс. конкурса агитбригад и агиттеатров Поволжья в г. Йошкар-Ола (1990), дипломант Всеросс. фестиваля эстрад. театров и авторских агитбригад в г. Саратов (1996).

**Театральная жизнь.** В 1960-е гг. из драматич. кружков Домов культуры создавались народ. театры. Ибресин. народ. театр (1969) состоял из 15—20 самодеятел. артистов. Основной деятельностью являлась постановка спектаклей. В числе первых постановок «Сил синчи сешпёл», «Барабанщица», «Пёрре, суркунне...», «Пёр хуран сеш пёлет» и др. Театр совершал выезды в сел. местность Ибресин. и др. районов. Активные участники театра — самодеятельные артисты К. Христофорова, А. Васильева, В.Ф. Павлов, Г.С. Разномазов, Л. Шумиков, К.С. Ефремова. Народ. любительский театр (режиссеры — Т.А. Кириллова и Н.И. Романова) является дипломантом Всеросс. смотра-конкурса «Золотое кольцо» (г. Владимир, постановка «Хёрёме калам — кинём, илт» по пьесе Н.Т. Терентьева), лауреатом республикан. фестивалей народ. театров (1988—91), Республикан. фестивалей народ. театров и драматич. коллективов [2005, спектакль «Сичё кашак, сичё чашак» (Семь ложек, семь мисок) Н. Семеновой]. Режиссер Т.А. Кириллова признана лучшим режиссером народных театров республики. Театр гастролировал в Башкирии, в Самар. и Ульянов. областях. На его сцене выступали В.Ф. Павлов, Н.А. Никандрова, Н.И. Романова, Т.Д. Иванова, Б.М. Кон-

нов, Л.М. Варгас, Г.М. Михайлов, В.Е. Мишанина, Л.Н. Алексеева, Н.С. Кондратьева, И.А. Федорова и др. При народ. театре действуют детские студии. См. *Ибресинский народный театр*. Успехом у зрителей пользовался также драматич. кружок район. больницы, к-рым руководил мед. работник Якимов.

**Методическая служба.** Район. дом культуры с 1966 является методич. центром, оказывает методич. помощь, обеспечивает культурно-досуговую деятельность; изучает и распространяет опыт учреждений культуры района и т.д. В республикан. смотрах-конкурсах среди район. и город. методич. служб Ибресин. ДК занимал призовые места (1998) (методисты — Н.С. Кондратьева, Н.И. Романова, Т.Д. Иванова, И.А. Федорова). В 2000 за работу по героико-патриотич. воспитанию молодежи РДК был награжден дипломом; в 2002 получил 3-е место в Республикан. смотре-конкурсе район. и город. методич. служб. Удостаивался званий «Лучший клуб года» (2004), «Лучший методический центр года», «Лидер клубных инноваций» (2005). Здесь функционируют 19 клуб. формирований.

**ДМИТРИЕВ Александр Дмитриевич** (р. 2.8.1945, д. Унгасеми Цивил. р-на) — педагог. Окончил филологич. факультет Чуваш. гос. университета (1970). Работал учителем чуваш. и рус. языков (1970—71), зам. директора по учебно-воспитател. работе (1972—87), директором Айбечской сред. школы (с 1987).

Заслуженный учитель Чуваш. Респ. (1994).

**ДМИТРИЕВ Митрофан Дмитриевич** [12.6.1847, д. Нижние Абакасы Ядрин. у. (ныне Ибресин. р-на) — 25.8.1906, с. Малое Яушево (ныне Малые Яуши Вурнар. р-на)] — первый священник из чувашей. После учебы в Кошлоуш. училище (1868) поступил на педагогич. курсы при Братстве Св. Гурья. 27 мая 1869 в церкви с. Бичурино Чебоксар. у. впервые в истории Казан. епархии произнес проповедь на чуваш. языке. С сентября 1869 работал учителем в чуваш. школах. С июня 1873 перешел на церков. службу: псаломщик в церкви с. Абызово Ядрин. у., 8 июля посвящен в стихари, 10 июня 1874 рукоположен в сан дьякона сверх штата, 16 сентября 1876 назначен на должность штатного псаломщика. В мае 1878 Д. рукоположен в сан священника в церкви с. Янтиково Цивил. у.

Службу проводил на чуваш. языке. С февраля 1881 назначен священником церкви с. Малое Яушево Ядрин. у. Здесь его стараниями был воздвигнут большой камен. храм. Ученик Н.И. Золотницкого.

*Г.А. Александров.*

**ДРА́КА**, *çапăçу* — противоборство парней доармейского возраста, по-видимому, представляет собой рудимент инициации — древнего обычая, устанавливавшего грань между возрастом детства и возмужалости. Д. между парнями двух деревень были традиционными, имели коллективный характер (деревня на деревню). Время Д. обычно было известно заранее (в один из дней хороводов в айя), к ней готовились, у каждой партии были свои атаманы. В частности, хороводы и Д. организовывались между селениями Новое Чурашево и Вудоялы. Одновременно молодежь этих селений водила хоровод и дралась (игрища и Д. происходили неподалеку), в них участвовали парни различных возрастных объединений. Обычно на следующий день после Д. противоборствующие стороны мирились. Вудояльцы, уступившие по численности, занимали лучшую позицию (находились на горе и атаковали противника заранее приготовленными из глины комками, стреляли из рогаток камешками, били кнутами). Д. также организовывались между парнями с. Хормалы и д. Новые Высли. Бились без вымокания правил. Схватка продолжалась 2—3 часа и заканчивалась бегством побежденных.

*Г.Б. Матвеев.*

**«ДРЕВСТРОЙ»** — общество с ограниченной ответственностью. Создано в 2002 на базе ЗАО «Ибресинский деревообрабатывающий завод». Учредитель — ген. директор А.П. Кузьмин. Основными видами деятельности являются ремонтно-строител., строительно-монтаж., отделочные работы; производство деревян. конструкций и столяр. изделий; оказание коммерч. услуг. «Д.» вносит вклад в развитие и благоустройство пос. Ибреси.

**ДУБОВЫХ ЛЕСОВ РАЗРАБОТКИ.** Масивы или менее значительные по площади участки дуба составляли ок. 10% площади лесных дач. В кон. 19 — нач. 20 вв. дуб использовался в основном на выработку клепок. На ст. Ибреси местные и

иностран. предприниматели имели склады дубовой клепки. От крестьян дубовую клепку закупали агенты двух французских фирм — Морис и Шевалье, из рус. промышленников — Скворцов, Романов и др. Изделия из так наз. французских клепок (в длину 16, 20, 23 и 26 вершков, в ширину 3—3,5 вершка), заготовленных в Ибресях до Первой мировой войны, демонстрировались на Парижской ярмарке. Дубовая клепка сбывалась в Москву, Петербург, Ригу, Астрахань и др. города. Массовая вырубка дубовых лесов началась в годы Вел. Отечеств. войны. В 1941—42 на лесосеках была выбрана высококачествен. древесина для изготовления полозьев для саней, для использования в авиастроении, судостроении и др. В районе дубовых лесов в кон. 1930-х—нач. 1940-х появляется Дубравный лесопункт (начальник И.О. Осипов) с поселком. Дубовые леса осваивал участок С.В. Шогурова (мастер С.В. Капитонов). Здесь работали опыт. лесорубы-стахановцы. В комлевом диаметре дубы достигали 2,1 м, при этом каждый из них весил 8—9 т. Дубовые кряжи (3—4-метровые) заготавливали для отправки на Шумерлин. комбинат автофургонов, к-рый выпускал дубовую мебель для правительствен. учреждений СССР, учеб. заведений, учреждений культуры в Москве. Менее качествен. дубовая древесина, расколотая на обрубки длиной в 1 м, отправлялась на Шумерлин. химзавод, где из нее вырабатывался дубильный экстракт — сырье для выделки меха. Из хорошего дуба в специал. цехе леспромхоза изготовлялась винная клепка. Чтобы клепка не пропускала влагу (вино), дуб пилили радиальными линиями. В течение 1940—50-х гг. основные дубовые леса были вырублены, прекратил свое существование и Дубравный лесопункт.

*Г.Б. Матвеев.*

**ДУБРОВСКАЯ** Галина Яковлевна (р.15.12.1954, пос. Ибреси Ибресин. р-на) — медицинская сестра. Окончила Ибресин. сред. школу №1 (1972), Канаш. мед. училище (1974). В 1974—78 работала заведующей Андреев. фельдшер. пунктом, с 1978 трудится мед. сестрой в Ибресин. психоневрологич. интернате.

Награждена Почетной грамотой Чуваш. Республики (1998), знаком «Ударник 11-й пятилетки».

# Е

**ЕВДОКИМОВ Иван Федотович** (р. 30.10.1927, д. Сирикли Ибресин. р-на) — организатор кинематографии. Окончил Новочурашев. семилет. школу (1942), школу киномехаников в г. Белебей Башкир. АССР (1952), кинотехникум в г. Советск Калининград. обл. Участник Вел. Отечеств. войны 1941—45. Работал сел. киномехаником (1952—54), зам. заведующего отделом культуры по кино Канаш. р-на (1954—63), директором Канаш. райкиносети (1963—79), мастером в сел. профтехучилище в г. Канаш (1979—96).

Награжден значком «Отличник кинематографии СССР» и юбилейными медалями.

**ЕВДОКИМОВ Николай Петрович** (р. 13.5.1929, с. Чувашские Тимяши Ибресин. р-на) — механизатор, мастер-наладчик. Окончил Канаш. училище механизации сел. хозяйства (1954). Работал в к-зе им. Ильича с 1953 по 1971 трактористом, с 1972, получив специальность мастера-наладчика, — зав. ремонт. мастерской.

Заслуженный механизатор сел. хозяйства Чуваш. АССР (1970). Награжден орденом «Знак Почета» (1971), медалями.

**ЕВДОКИМОВ Федор Ильич** (р. 16.1.1928, д. Сирикли Ибресин. р-на) — юрист, советник юстиции. Окончил Новочурашев. семилет. школу (1941), Чебоксар. художествен. училище (1950), юридич. факультет Казан. университета (1958). Работал в столярно-мебельной мастерской промысловой артели «Маяк» (1941—42), на различ. должностях Новочурашев. сельпо (1942—46), в органах прокуратуры г. Чебоксары, прокурором Чуваш. АССР (1958—71), преподавателем правовых дисциплин Чуваш. гос. университета (1971—94), главой Чебоксар. город. администрации (1994—95), доцентом Чебоксар. кооператив. института (с сентября 1995), одновременно зав. кафедрой граждан. права Чебоксар. филиала Академии права и управления (2002—04). Автор 89 публикаций, в т.ч. в журнале «Хозяйство и право», в газетах «Известия», «Советская Татария».

Награжден орденом «За заслуги перед Чувашской Республикой» (2008), медалями. Победитель социального соревнования (1976).

*Н.Т. Журнов.*

**ЕВДОКИМОВА Зинаида Ильинична** (р. 27.1.1931, д. Сирикли Ибресин. р-на) — агроном, советский работник. Окончила агрономич. факультет Чуваш. сельскохозяйствен. института (1954). Работала агрономом в к-зах им. Мичурина и «Красный Октябрь» Комсомол. р-на (1954—65). Участница Всесоюз. сельскохозяйствен. выставки (1956), делегат Всесоюз. зонал. совещания в г. Горький (1957). Избиралась членом Комсомол. райкома КПСС, делегатом 30-й Чуваш. област. партконференции (1961). Член Чуваш. област. комитета КПСС (1961), народ. заседатель Верх. суда РСФСР (1962), начальник Чебоксар. район. агентства «Союзпечать» (1965—70), гос. инспектор инспекции по закупкам и качеству сельхозпродуктов Чуваш. АССР по Чебоксар. р-ну (1970—75), секретарь Чебоксар. район. Совета народ. депутатов (1975—86).

Заслуженный агроном Чуваш. АССР (1965). Мастер высокого урожая зерновых культур (1959). Мастер высокого урожая сахар. свеклы (1961). Награждена медалями.

**ЕВЛАМПЬЕВ Константин Евлампьевич** [19.12.1904, д. Андреевка Буин. у. (ныне Ибресин. р-на) — 26.12.1989, Чебоксары] — государственный деятель, организатор образования, кандидат философских наук (1954), доцент (1955). Окончил Горьков. пед. институт (1932). Работал в Батырев. пед. училище (1932—38), зам. народ. комиссара и народ. комиссаром просвещения Чуваш. АССР (1939—41), зам. председателя Совнаркома, Совета Министров Чуваш. АССР (1941—50). В 1950—63 — директор,





ректор Чуваш. гос. пед. института, в 1963—75 — зав. кафедрой философии, доцент кафедры. Внес большой вклад в развитие народ. образования, подготовку пед. кадров, улучшение научно-методич. и воспитател. работы в школах республики. Опубликовал ряд науч. статей.

Избирался депутатом Верх. Совета Чуваш. АССР трех созывов, являлся членом Президиума Верх. Совета Чуваш. АССР, кандидатом в члены Чуваш. обкома КПСС, был председателем Чуваш. республикан. комитета защиты мира.

Награжден орденами Трудового Красного Знамени, «Знак Почета», медалями. Занесен в Почетную Книгу Трудовой Славы и Героизма Чуваш. АССР (1974).

*Лит.:* Евлампьев Константин Евлампьевич // Ими гордится Чувашия. Их имена занесены в Почетную Книгу Трудовой Славы и Героизма Чувашской АССР. Ч., 1987.

*Н.Т. Жирнов.*

**ЕВСЕВЬЕВ** Макар Евсевьевич [18.1.1864, с. Малые Кармалы Буин. у. (ныне Ибресин. р-на) — 11.5.1931, г. Казань] —



ученый-просветитель, создатель мордовской письменности, крупный лингвист, фольклорист, этнограф, историк, коллекционер, профессор (1921). Окончил Казан. учит. инородческую семинарию (1883), воль-

нослушателем — историко-филологич. факультет Казан. университета (1900). Большое влияние оказали на него Н.И. Ильминский и И.Я. Яковлев. В 1883—98 преподавал арифметику и рус. язык в начальной школе при инородческой семинарии, создал мордов. (мокшан. и эрзян.) буквари и учебники рус. языка. С 1898 по 1920 — преподаватель семинарии. С 1921 в звании профессора читал курсы по языку, истории и этнографии мордвы в Казан. восточ. пед. институте. В 1925—31 работал в Казан. коммунистич. университете, был науч. сотрудником и зав. этнографич. отделом Гос. музея Татар. АССР (1919—29). Участвовал в работе Мордов. бюро Наркомпроса РСФСР, возглавлял Казан. пед. курсы по подготовке мордов. учителей. При его участии учител. курсы были созданы в Москве и городах Поволжья, где компактно

проживают мордовцы. Активно участвовал в работе мордов. секции Центриздата СССР, редактировал первый номер мордов. газеты «Красная звезда».

Науч. деятельность Е. была связана с собиранием и изучением фольклорно-лингвистич. и этнографич. материала. С 1880-х гг. побывал более чем в 450 селениях мордвы во многих губерниях России. В 1892 в двух выпусках журнала «Живая старина» опубликовал работу о мордов. свадьбе, в основу к-рой положены записи в Малых Кармалах от матери (хранительницы устно-поэтич. творчества эрзи) о свадьб. обрядах и причитания. Им изданы сборники «Образцы мордовской народной словесности», вып. 1 (1897), «Эрзянь евкст» (Эрзянские сказки), «Эрзянь морот» (Эрзянские песни). Большие заслуги Е. имеет в разработке вопросов мордов. языкознания, публикации первых трудов по мордов. филологии: «Основы мордовской грамматики» (1929), «Эрзянь-рузонь валкс» (Эрзянско-русский словарь; М., 1931). Е. изучал историю религии мордвы: в 1914 в «Живой старине» опубликована его работа «Братчины и религиозные обряды мордвы Пензенской губернии», отмеченная золотой медалью РГО. Среди историч. работ выделяется труд «Мордва Татреспублики» (1925).

Известность получил также как собиратель этнографич. коллекций. Для Рус. и западноевроп. музеев (Германии и Финляндии) собирал образцы одежды и украшений, утварь и родовые знаки мордвы и др. народов Поволжья, в т.ч. чувашей, татар, марийцев. Создал уникал. коллекцию автор. фотографий по этнографии народов Поволжья и Приуралья, за к-рую получил золотую медаль на научно-промышлен. выставке в Нижнем Новгороде и Париж. междунар. выставке. Е. являлся членом-сотрудником РГО, действител. членом ОАИЭ при Казан. университете. Его имя присвоено Мордов. гос. пед. институту, в Малых Кармалах поставлен памятник.

Награжден орденами Св. Станислава и Св. Анны.

*Соч.:* Избранные труды: В 5 т. Саранск. 1961—1966.

*Лит.:* Беззубов В.И. Документы о жизни и деятельности М.Е. Евсевьева. Саранск. 1950; Он же. Научная деятельность М.Е. Евсевьева. Саранск, 1960.

*Г.Б. Матвеев.*

**ЕГОРОВ** Борис Исаакович (7.4.1934, пос. Ибреси Ибресин. р-на — неизв.) — государственный деятель, организатор производства. Окончил Чуваш. сельскохозяйствен. институт (1957) и Высшую парт. школу при ЦК КПСС (1969). В 1957—59 — стар. зоотехник Мин-ва сел. хозяйства Чуваш. АССР, в 1959—69 — инструктор, зам. заведующего, зав. отделом Чуваш. обкома ВЛКСМ, председатель Чебоксар. район. комитета партийно-гос. контроля, председатель исполкома Чебоксар. район. Совета депутатов трудящихся. В 1969—79 — первый зам. министра сел. хозяйства Чуваш. АССР, начальник Чуваш. республикан. производствен. объединения совхозов. С апреля 1979 по март 1981 — министр сел. хозяйства Чуваш. АССР. В 1981—86 — начальник Чуваш. объединения «Флодоовощепром», начальник Чуваш. республикан. производствен. агропромышлен. объединения по плодоовощной продукции, зам. председателя Агропромышлен. комитета Чуваш. АССР.

Награжден орденом «Знак Почета».

*Ф.Ф. Федоров.*

**ЕГОРОВ** Василий Яковлевич [13.1.1920, с. Хормалы Цивил. у. (ныне Ибресин. р-на) — 2.12.1991, там же] —



механизатор, участник Великой Отечественной войны 1941—45. Окончил курсы трактористов при Ибресин. машинно-трактор. станции (1938). Работал в колхозе трактористом. В 1940 был призван в Красную Армию. Службу начал в Псковском танковом полку. Воевал на 1-м Заполярном фронте, был ранен. Старшина. После войны более 40 лет работал в к-зе им. Ленина.

Заслуженный работник сел. хозяйства Чуваш. АССР. Награжден орденами Красного Знамени и Красной Звезды, за успехи в труде — орденами Октябрьской Революции (1973) и Трудового Красного Знамени (1966).

**ЕГОРОВ** Виталий Егорович (р. 26.1.1935, д. Тушкасы Аликов. р-на) — работник сельского хозяйства. Окончил 7 классов Киров. восьмилет. школы (1951), школу механизаторов в г. Канаш (1963). Ра-

ботал рядовым колхозником, кладовщиком, трактористом, механиком, бригадиром в к-зе им. Кирова (1951—97).

Заслуженный работник сел. хозяйства Чуваш. АССР (1982).

**ЕГОРОВ** Геннадий Петрович (р. 3.6.1987, Чебоксары) — спортсмен, мастер спорта России по самбо (1995), мастер спорта междунаро. класса (2007). Школьные каникулы проводил на родине отца — в пос. Бугуян. Окончил сред. школу № 59 г. Чебоксары (2005). Студент Москов. автодорож. института. Спортивные достижения по самбо: 2004 — 2-е место в первенстве России среди юношей в весовой категории 48 кг, Чебоксары; 2005 — 2-е место в первенстве России в весовой категории 52 кг, Армавир; 2005 — 2-е место в первенстве Европы среди юношей в весовой категории до 52 кг, Югославия; 2006 — 2-е место в первенстве России среди юниоров в весовой категории 57 кг, Чебоксары; 2006 — 3-е место в первенстве Европы среди юниоров в весовой категории 57 кг, Хеллинг (Греция); 2007 — 1-е место в первенстве России среди юниоров в весовой категории до 57 кг, Пенза; 2007 — 1-е место в первенстве мира среди юниоров в весовой категории до 57 кг, Югославия. Сын *П.П. Егорова*.

**ЕГОРОВ** Петр Петрович (14.5.1957, пос. Бугуян Ибресин. р-на — 4.1.2007, Чебоксары) — организатор транспорта. Окончил Бугуян. сред. школу (1973), Калинин. СПТУ № 24 (1974), автодорож. техникум в г. Горький (1984), Волго-Вят. академию гос. службы (2003). Работал водителем в автобазе Чуваш. обкома КПСС, зам. директора автобазы Чуваш. обкома КПСС (1988—91). С 1991 — зам. директора автобазы «Скорая помощь», с 2000 — директор автобазы МУЗ «Скорая помощь», с 2006 — зам. гл. врача по автотранспорту МУ «Городская станция скорой медицинской помощи».

Награжден Почетной грамотой администрации г. Чебоксары (2006). В его память в пос. Бугуян с 2008 проводится районный турнир по мини-футболу. Отец *Г.П. Егорова*.

**ЕГОРОВА** (девичья фам. Федотова) Елена Ивановна (р. 21.3.1960, д. Андрюшево Ибресин. р-на) — журналист. Окончила Хормалин. сред. школу (1977), чуваш. отделение историко-филологич. факультета Чуваш. гос. университета (1983). Была



корреспондентом Ибресин. район. газеты «Сёнтёрүшён» (1983—87, 1989—93), инструктором, зав. отделом пропаганды и агитации Ибресин. райкома КПСС (1987—88). С 1993 работала зав. отделом сел. хозяйства в республикан. газете «Хресчен сасси». В ноябре 1995 принята в ГТРК «Чувашия» редактором, затем являлась ответствен. секретарем, гл. редактором студии Чуваш. телевидения. С 2010 — зам. директора ГТРК «Чувашия». Член Союза журналистов Росс. Фед. (1997).

Лауреат Республиканской журналистской премии им. Л.И. Ильина (2007). Награждена Почетной грамотой Союза журналистов Росс. Фед. (2006), Почетной грамотой Мин-ва сел. хозяйства Росс. Фед. (2008).

*Н.Т. Жирнов.*

**ЕГОРОВА** (девичья фам. Данилова) Елена Семеновна (р. 15.3.1942, с. Ибреси Ибресин. р-на) — педагог. Окончила сред. школу № 1 пос. Ибреси (1960), историч. факультет Чуваш. гос. университета (1968). Работала в народ. хозяйстве (1960—64), учителем истории и обществоведения (1968—70), зам. директора по учебно-воспитател. работе (1970—82) и директором (1982—2001) Чувашско-Тимьяш. сред. школы. Делегат 6-го и 7-го съездов учителей Чуваш. АССР. Депутат сел. совета нескольких созывов.

Заслуженный учитель Чуваш. АССР (1990). Награждена Почетными грамотами министерств просвещения Чуваш. АССР, РСФСР и СССР, орденом «Знак Почета» (1981), медалью «Ветеран труда» (1991).

**ЕГОРОВА** Мая Дмитриевна (7.5.1932, д. Малое Батырево Ибресин. р-на — 22.7.2010, пос. Ибреси Ибресин. р-на) — связист, партийный активист. Окончила Ибресин. вечер. школу (1966). В 1947—88 — почтальон, телеграфистка, телефонистка Ибресин. район. узла связи. С 1992 — первый секретарь Ибресин. райкома КПРФ. Избиралась депутатом Собрания депутатов Ибресин. района и Ибресин. город. поселения. Заслуженный связист Чуваш. АССР (1960).

**ЕЖКОВА** Ольга Леонидовна (р. 19.1.1952, Чебоксары) — педагог и театральная художник. Окончила Буин. сред. школу Иб-

ресин. р-на (1969) и художественно-графич. факультет Чуваш. гос. пед. института им. И.Я. Яковлева (1974). Член Объединения молодых художников и искусствоведов при Союзе художников СССР (с 1979). Член Союза художников Росс. Фед. (с 1993), Союза театрал. деятелей (с 1990). Работала преподавателем специальных дисциплин (рисунок, живопись, композиция) в Астрахан. художествен. училище им. П.А. Власова (1974—89), гл. художником Астрахан. ТЮЗа (1989—2001), художником-постановщиком Рус. драматич. театра Чуваш. Респ. (2001—05). С 2006 — гл. художник Чуваш. гос. театра юного зрителя им. М. Сеспеля. Выпустила более 100 спектаклей. Участница город. (Астрахань, Казань, Паланга, Волгоград, Самара, Саратов, Москва, Чебоксары), област., зонал. выставок. Работы находятся в частных коллекциях Бельгии, Германии, Ирана, Литвы, Болгарии, Канады, США, России.

Победитель Республиканского театрального конкурса «Чёнтёрлэ чаршав» (Узорчатый занавес): в номинации «Лучшая сценография» отмечены мюзикл «Игра любви и случая» П.К. де Мариво (Рус. драм. театр, г. Чебоксары, 2003), драма «Гроза» А. Островского, мюзикл «Ромео и Джульетта» по трагедии У. Шекспира (Чувашский ТЮЗ им. М. Сеспеля, 2007, 2008).

*Г.В. Кириллов.*

**ЕЛАКОВ** Николай Антонович [р. 16.1.1925, д. Новые Шелканы Цивил. у. (ныне Урмар. р-на)] — педагог, организатор образования, участник Великой Отечественной войны. Окончил сред. школу (1941), Канаш. учительский институт (1952), Чуваш. гос. пед. институт (1963). В 1942 ушел на фронт. Демобилизован в 1950. Работал в Огоньков. (1952—54), Андрюшев. восьмилет. (1954—96, из них 20 лет — директором) школах. С 1954 по 1985 избирался депутатом Хормалин. сел. совета.

Отличник народного просвещения (1970).

**ЕЛДЫРЕВ** Федор Васильевич [14.11.1913, д. Большие Абакасы Ядрин. у. (ныне Ибресин. р-на) — 10.11.1983, там же] — участник Великой Отечественной войны 1941—45. Окончил Большеабакасин. семилет. школу (1928). До войны работал рядовым колхозником. В 1935—37 служил в зенитном арtdивизионе Белорус. воен. округа. В 1941 — командир взвода 76-миллиметрового орудия 31-го запасного ар-

тиллерийского полка Москов. воен. округа. До 1943 воевал в Москов. воен. округе, с 1944 — на 2-м Белорусском фронте. В 1945 — командир батальона. В 1947—48 — председатель артели «Социализм», с 1949 — рядовой колхозник.

Награжден орденами Александра Невского (1944), Красной Звезды (1945), медалями.

**ЕЛЁП** (Елип) — речка, впадающая в р. Хома. Протекает в Ибресин. р-не: исток речки начинается возле с. Хормалы, место впадения в Хому в 0,3 км севернее д. Хом-Яндобы, длина 6 км. Там в старину находилось старое кладбище. Поэтому в историч. документах нач. 18 в. зафиксирована и под названием «Мертвая».

*В.А. Ендеров.*

**ЕЛИЗАРОВ** Денис Сергеевич (р. 29.6.1946, д. Тузи-Мураты Вурнар. р-на) — учитель, организатор образования. Окончил физико-математич. факультет Чуваш. гос. пед. института (1968), Горьков. высшую парт. школу (1987). В 1968—69 служил в Совет. Армии (капитан). Работал инспектором школ Ибресин. роно (1969—72), инструктором, зав. отделом, вторым секретарем Ибресин. райкома КПСС (1973—91). С 1992 по 2006 — директор Ибресин. сред. школы №2, в 2006—09 — гл. специалист-эксперт отдела образования администрации Ибресин. р-на. Избирался депутатом Ибресин. район. Совета народ. депутатов, являлся членом коллегии администрации района. С 2005 по 2010 — председатель Собрания депутатов Ибресин. р-на.

Заслуженный учитель Чуваш. Респ. (2005). Почетный работник общего образования Росс. Фед. (2000).

**ЕНДЕРОВ** Василий Иванович [3.10.1922, д. Хом-Яндобы Батырев. у. (ныне Ибресин. р-на) — 7.7.1991, г. Сатка Челябин. обл.] — передовик производства, участник Великой Отечественной войны 1941—45. После окончания в 1937 курсов трактористов при Ибресин. машинно-трактор. станции (МТС) работал трактористом на колесных тракторах. С августа 1941 — на фронте: командир отделения разведки, танкист. Послевоен. трудовая деятельность связана с Первомайской МТС, Ибресин. леспрохозом и Козлов. автобазой № 3. С 1955 жил и работал в г. Сатка Челябин. обл.

Награжден орденом Славы, медалями.

*В.А. Ендеров.*

**ЕНДЕРОВ** Василий Петрович [3.5.1906, д. Хом-Яндобы Цивил. у. (ныне Ибресин. р-на) — 28.11.1987, г. Канаш] — один из первых трактористов района и республики. Участник Вел. Отечеств. войны 1941—45. Окончил курсы трактористов в пос. Ибреси (1932). Работал трактористом в к-зе «Трактор на Хоме», участвовал в строительстве Горьков. автозавода. Делегат 5-го краевого съезда колхозников-ударников по Чуваш. АССР (г. Горький, 1935). После войны — гл. инженер Первомайской и Чурачик. МТС, председатель объединенного к-за им. Димитрова (Новые Высли, Хом-Яндобы). До выхода на пенсию работал гл. механиком на Канаш. валяльной фабрике.

*В.А. Ендеров.*

**ЕНДЕРОВ** Вячеслав Александрович (р. 16.11.1958, д. Хом-Яндобы Ибресин.



р-на) — фольклорист, литературовед, кандидат филологич. наук (2000). Член Союза журналистов России (1994). Окончил историко-филологич. факультет Чуваш. гос. университета (1981), Университет марксизма-ленинизма Чуваш. ОК КПСС

(1987), Юрилич. институт МВД России (2001). В 1981—84 — млад. науч. сотрудник НИИ языка, литературы, истории и экономики при Совете Министров Чуваш. АССР; в 1984—85 — специалист Республикан. научно-методич. центра и культурно-просветител. работы Мин-ва культуры Чуваш. АССР. В 1985—2003 работал в органах МВД Росс. Фед. Подполковник милиции в отставке. В 2000—06 — старший преподаватель, доцент кафедры чуваш. и сравнител. литературоведения факультета чуваш. филологии ЧГУ; с 2006 — старший науч. сотрудник, с 2007 по 2009 — зав. отделом литературоведения и фольклористики Чуваш. гос. института гуманитар. наук.

В 2000 защитил кандидат. диссертацию на тему «Функциональное многообразие демонологических персонажей в чувашской словесной культуре конца XIX—начала XX вв.». Автор более 50 науч., научно-популяр. и учебно-методич. работ.

Награжден медалями «За отличие в службе» 2-й, 3-й степ., нагрудными знаками МВД Росс. Фед., ЦК ВЛКСМ.



Соч.: Проблемы классификации демонологических персонажей: Учеб. пособие. Ч., 2002; Чăваш халăх сăмахлăхĕ: Лекцисен курсĕ. Ш., 2004 (в соавт.); Деревня Яндовава Сявалпоси тож, что живут на Хоме. Историко-этнографический очерк. Ч., 2007; Чăваш халăх пултарулăхĕ. Ача-пăча фольклорĕ. Ш., 2009 (составитель); Ишекĕм, Хум синчи Ишек: Историле таврапелу очеркĕ. Ш., 2010.

Г.Б. Матвеев.

**ЕНДЕРОВА** Ольга Петровна [р. 15.7.1923, д. Хом-Яндобы Батырев. у. (ныне Ибресин. р-на)] — участница Великой Отечественной войны, народная мастерица. Работала учительницей в д. Вудоялы. С 1944 на фронте — повар 86-го отдельного инженерно-саперного батальона 1-го Прибалтийского фронта. После войны трудилась в отделе снабжения Ибресин. леспромхоза, в г. Томск. Избиралась депутатом Томского город. совета. Вышивальщица.

Г.Б. Матвеев.

**ЕНИКОВ** Василий Николаевич [9.1.1919, д. Большие Абакасы Ядрин. у. (ныне Ибресин. р-на) — 24.8.1999, там же] — участник Великой Отечественной войны 1941—45. Окончил 6 классов Большеабакасин. семилет. школы (1933). Работал в к-зе «Победа» плотником. В 1939—42 служил в Красной Армии, с 1942 на фронте — командир саперной группы.



Награжден орденами Ленина (1944), Красной Звезды и медалями.

**ЕНИКОВ** Иван Андреевич (5.6.1941, д. Большие Абакасы Ибресин. р-на — 31.10.1980, там же) — механизатор. Окончил 7 классов Большеабакасин. школы (1956), Калининское СПТУ (1958). Работал трактористом в к-зе «Трудовик» (1969—80).

Награжден орденом «Знак Почета» (1975).

**ЕНИКОВА** Валентина Михайловна (р. 25.3.1950, пос. Ибреси Ибресин. р-на) — воспитатель. Окончила Канаш. пед. училище (1969). В 1969—72 и с 1993 — воспитатель Ибресин. вспомогател. школы-интерната. С 1972 по 1993 работала слесарем-сборщицей на Ибресин. заводе электроизмерител. приборов.

Награждена орденом «Знак Почета» (1986),

значком «Отличник приборостроения», медалью «Ветеран труда».

**ЕРЁМИН** Михаил Семенович (р. 19.9.1925, д. Алешкино Неверкин. р-на Пензен. обл.) — учитель, участник Великой Отечественной войны. В 1943 призван в ряды Красной Армии. Воевал под Ленинградом. Был пулеметчиком, командиром орудия. Окончил воен. танковое училище (1947). Служил на Дальнем Востоке, в КНР (до 1955). С 1956 по 1996 работал преподавателем начал. воен. подготовки в Ибресин. сред. школе № 1.

Награжден орденом Отечественной войны 2-й степ. (1944).

**ЕРЁМИН** Николай Михайлович [19.12.1921, пос. Буинск Батырев. у. (ныне Ибресин. р-на) — 25.8.1974, пос. Ибреси Ибресин. р-на] — участник Великой Отечественной войны (1944—45). Окончил Орловское воен. училище противотанковых войск. Воевал. После войны работал вторым секретарем Ибресин. райкома ВЛКСМ, в ДОСААФ, зам. военкома Ибресин. военкомата. Стар. лейтенант.

Награжден орденом Красной Звезды.

Н.Т. Жирнов.

**ЕРЁМИНА** Людмила Назаровна (р. 12.10.1950, с. Советское Ядрин. р-на) — организатор производства. Окончила Ибресин. сред. школу № 1 с золотой медалью (1968), Чуваш. гос. пед. институт (1973).



С 1975 — в системе бытового обслуживания населения: в 1975—79 — гл. инженер горбыткомбината № 1 г. Чебоксары, в 1979—85 — директор. С 1985 — директор Учебно-производствен. комбината Мин-ва бытового обслуживания населения Чуваш. АССР (с 1992 МУП «Учебно-производственный комбинат «Облик»).

Заслуженный работник сферы обслуживания Чуваш. Респ. (2000), заслуженный работник бытового обслуживания населения Росс. Фед. (2006).

Н.Т. Жирнов.

**ЕРИЛЁЕВ** Анатолий Петрович (р. 20.1.1942, д. Большие Абакасы Ибресин. р-на) — механизатор. Окончил Большеабакасин. семилет. школу (1956). Работал в к-зе «Трудовик».

Награжден орденом Трудового Красного Знамени (1976).

**ЕРИЛЁЕВ** Герман Владимирович (р. 15.11.1960, д. Большие Абакасы Ибресин. р-на) — лесовод. Окончил 7 классов Большеабакасин. сред. школы им. С.В. Эльгера (1975), Чебоксар. школу-интернат №2 с углублен. изучением физики и математики (1978), Москов. лесотехнич. институт по специальности «инженер-технолог» (1983), воен. кафедру Москов. лесотехнич. института, Марийский гос. технич. университет по специальности «инженер лесного хозяйства» (1997). Работал стар. инженером в Ладвинском опытно-показател. лесопромхозе (1983—86). С 1986 — лесничий Кошлоуш. лесничества (в 1990—92 — старший мастер разделки Ибресин. лесопункта). С 1993 работает лесничим Ибресин. лесхоза.

Депутат Собрания депутатов Ибресин. района двух созывов (1996, 2005). Кандидат в мастера спорта по вольной борьбе и самбо (1983). Был призером легкоатлетич. марафона (Карел. АССР, 1986).

Заслуженный лесовод Чуваш. Респ. (2002). Награжден Почетной грамотой Чуваш. Респ. (1997), знаками «За сбережение и приумножение лесных богатств России» (1994), «10 лет службы в Государственной лесной охране Российской Федерации» (2000).

**ЕРИЛЁЕВ** Николай Яковлевич (р. 22.2.1947, д. Большие Абакасы Ибресин. р-на) — полковник. Окончил Иркутское высшее воен. авиационно-технич. училище (1967), Военно-воздушную инженерную академию им. проф. Жуковского (1976). Служил в Забайкал. воен. округе. В 1976—83 — инженер авиацион. эскадрильи, начальник технической экспертной части авиацион. полка, стар. инженер авиацион. полка по самолетам и авиадвигателям. В 1983—93 — зам. начальника воен. представительства Мин-ва обороны России, подполковник. В 1993—2008 — начальник отдела оператив. контроля Федерал. налоговой службы России по г. Казань. Сын *Я.П. Ерилеева*.

**ЕРИЛЁЕВ** Яков Павлович [19.11.1916, д. Большие Абакасы Ядрин. у. (ныне Ибресин. р-на) — 20.1.1991, там же] — механизатор, первый водитель к-за «Трудовик» (1940). Окончил семилет. школу. Участник Вел. Отечеств. войны 1941—45. Воевал в 671-м отдельном батальоне связи 919-го полка 251-й стрелковой дивизии водителем. В октябре 1941 — в пулеметном эскадрон-

е 11-го кавалерийского корпуса, назначен командиром пулеметного взвода. В 1942 — начальник радиостанции. С 5 марта 1943 по 19 июля 1944 — в составе 2-й Минской краснопартизанской бригады, был командиром отделения, взвода. В июле 1944 направлен в 3-й Белорусский фронт водителем. Участвовал в освобождении Литвы, Польши, Восточной Пруссии. Демобилизовался в 1946. Работал водителем в колхозе, затем в «Сельхозтехнике», Ибресин. райпо, продавцом в хозмаге в Больших Абакасах, зав. током. Отец *Н.Я. Ерилеева*.

Награжден орденом Отечественной войны 2-й степ. (1985), медалями.

**ЕРИЛЁЕВА** Нина Михайловна (р. 26.11.1947, д. Большие Абакасы Ибресин. р-на) — педагог-краевед, организатор музея. Окончила историко-филологич. факультет Чуваш. гос. университета (1974), факультет истории религии Высшей парт. школы (1990). Организатор Музея воинской славы и Музея С.В. Эльгера при Боль-



шеабакасин. сред. общеобразовател. школе, автор книги «Упакасси — та́ван анне сáпки» (2005). В 1967—69 работала учительницей начал. школы, с 1975 преподает историю и обществоведение в Большеабакасин. сред. школе.

Награждена почетными грамотами.

**ЕРМОЛАЕВ** Василий Матвеевич (в 1930, с. Новое Чурашево Ибресин. р-на — не изв.) — художник-кариатурист. Окончил Новочурашев. семилет. школу, Чебоксар. художествен. училище, художественно-графич. факультет Нижнетагил. пед. института.

Лауреат Всесоюз. конкурса политич. сатиры (1956), республикан. конкурса фестиваля искусств (1957). Почетный дипломант ряда международ. конкурсов юмора и сатиры. Участник международ. выставок в Англии, Бельгии, Болгарии, Чехословакии, Польше, Венгрии, Японии, Югославии, Италии, Франции, Монголии и др. Стратуничал с чуваш. сатирич. журналом «Капкán» (с 1956). Печатался в журналах «Хэнэк» (Башкир. АССР), «Пачемыш» (Марийская АССР), «Дадзиз» (Эстония). «Муштум»

(Узбекистан), «Крокодил» (Москва), в газетах «Московские новости», «Комсомольская правда», «Неделя» и др.

**ЕРМОЛАЕВ** Владимир Геннадьевич (р. 1.1.1957, д. Большие Абакасы Ибресин. р-на) — инженер, организатор производства. Окончил Большебакасин. сред. школу (1973), Ростовский-на-Дону завод-институт сельскохозяйствен. машиностроения (1981). В 1981—85 — гл. механик Ибресин. лесокombината, в 1985—88 — первый секретарь Ибресин. райкома ВЛКСМ, в 1988—94 — конструктор ПО «Амурсельмаш» (г. Белогорск Амур. обл.), в 1994—99 — директор райпищекомбината «Ибресинский», в 1999—2001 — зав. отделом социал. защиты населения администрации Ибресин. р-на, в 2001—08 — начальник Управления пенсион. фонда Росс. Фед. в Ибресин. р-не, с апреля 2008 — директор РГУ «Ибресинский психоневрологический интернат».

Награжден Почетными грамотами ЦК ВЛКСМ (1987), Пенсионного фонда Росс. Фед. (2005). Имеет благодарность Главного федерального инспектора по Чуваш. Респ.

**ЕРМОЛАЕВ** Илья Владимирович [15.4.1923, д. Тойси-Паразуси Батырев. у. (ныне Ибресин. р-на) — 27.5.2006, там же] — колхозник, участник Великой Отечественной войны 1941—45. Окончил Тойси-Паразусин. семилет. школу (1938). Работал колхозником, бригадиром в к-зе «Красный фронтвик».

Награжден орденами «Знак Почета» (1984), Отечественной войны 2-й степ. (1985).

**ЕРМОШКИН** Николай Пантелеймонович (р. 2.2.1956, пос. Ибреси Ибресин. р-на) — инженер, организатор производства. Окончил Ибресин. сред. школу №1 (1973), Ижев. механич. институт (1979). Работал старшим мастером, инженером-конструктором в ПО «Уралмаш» в г. Свердловск (1979—84), в ПО «Электроприбор» в г. Чебоксары (1984—88), директором, зам. директора по маркетингу Центра ТТМ «Пульс» (1988—93). С 1994 — в ОАО «Электроприбор»: зам. директора, директор дочер. предприятия «Торговый дом «Электроприбор», зам. коммерческого директора, ком-



мерческий директор, исполнитель. директор (с 2002). Сын А.С. и П.М. Ермошкиных.

Награжден Почетной грамотой Чуваш. Респ. (2004). Почетный машиностроитель Росс. Фед. (2009).

**ЕРМОШКИН** Пантелеймон Михайлович [р. 28.1.1933, д. Кокшаново Большебаты-



рев. (ныне Батырев.) р-на] — организатор производства, советский работник. Окончил Первомайскую сред. школу (1950), Саратов. институт механизации сел. хозяйства по специальности «инженер-механик» (1955). С 1955 по 1961 — инженер-конт-

ролер, гл. инженер Ибресин. МТС, в 1961—78 — управляющий Ибресин. район. объединением «Сельхозтехника». С 1978 по 1990 — председатель Ибресин. райисполкома, в 1990—2003 — директор Ибресин. район. ремонтно-технич. предприятия. Внес большой вклад в развитие предприятия, к-рое являлось ведущим в своей отрасли в республике, в газификацию и благоустройство населен. пунктов (по этому показателю район занимал первые места в России и Чувашии). Инициатор создания Ибресин. этнографич. музея под открытым небом. Муж А.С. Ермошкиной, отец Н.П. Ермошкина.

Заслуженный механизатор Чуваш. АССР (1977), заслуженный механизатор Росс. Фед. (1999). Награжден орденом Трудового Красного Знамени (1973), медалями. Н.Т. Жирнов.

**ЕРМОШКИНА** Анастасия Сидоровна [р. 4.6.1934, с. Большие Арабузи (с 1939 Первомайское) Большебатырев. (ныне Батырев.) р-на] — педагог. Окончила Первомайскую сред. школу (1951), факультет естествознания Чуваш. гос. пед. института (1955). В 1955—2000 работала учителем биологии и химии Ибресин. сред. школы



№1. Жена П.М. Ермошкина, мать Н.П. Ермошкина.

Заслуженный учитель Чуваш. АССР (1980). Награждена орденами «Знак Почета» (1976), Октябрьской Революции (1986), медалями.

*Н.Т. Жирнов.*

**ЕФИМОВ** Вячеслав Михайлович (р. 1.9.1957, пос. Спотара Ибресин. р-на) — землеустроитель. Окончил Киров. восьмилет. школу (1974), Чебоксар. строител. техникум (1977), Москов. институт инженеров-землеустроителей (1987). С 1979 — техник-строитель в Ибресин. райпо, с 1980 — инженер-землеустроитель, с 1982 — гл. инженер-землеустроитель в район. управлении сел. хозяйства, с 1991 — председатель Ибресин. район. комитета по земел. ресурсам и землеустроител. вопросам, с 2001 — зам. руководителя Алатыр. район. комитета по земел. ресурсам и землеустройству, с 2006 — начальник межрайон. отдела № 9 Управления госнедвижимости по Чуваш. Респ.

Заслуженный землеустроитель Росс. Фед. (2002). Почетный землеустроитель Чуваш. Респ. (2000).

**ЕФИМОВ** Серафим Ефимович [р. 1.6.1938, д. Синь-Сурьял. Шихазан. (ныне Вурнар.) р-на] — журналист. Окончил Тузи-Сярмус. семилет. (1947), Ямашев. сред. (1950) школы, Бугульмин. индустриально-пед. техникум (1965), Горьков. высшую парт. школу (1973). Работал в редакциях газет Вурнар. (1959—62), Красноармейского (1966—73) р-нов. В 1974—96 — редактор и гл. редактор (с 1980) Ибресин. район. газеты «Сэнтэрүшён». Депутат Ибресин. район. Совета двенадцати созывов.

Заслуженный работник культуры Чуваш. АССР (1985). Награжден медалью «За трудовое отличие», знаком «Отличник печати».

**ЕФРЕМОВ** Анатолий Ильич (р. 9.8.1943, пос. Молния Ибресин. р-на) — инженер-химик, кандидат химических наук (1978). Окончил Кольцов. сред. школу Вурнар. р-на (1960), Казан. химико-технологич. институт (1975), аспирантуру (там же, 1978). Работал в ПО «Химпром» (1968—75, 1979) аппаратчиком синтеза, инженером. С 1970 по 1988 — стар. науч. сотрудник Чебоксар. филиала НИИ органич. химии и технологии, затем переведен в Научно-иссле-

довател. центр ОАО «Химпром»: начальник сектора, лаборатории, отдела, зам. директора, директор (2002—08). С 2008 — руководитель проекта, по совместительству доцент Чуваш. гос. университета (с 2002). Автор более 70 науч. работ, опубликованных в централ. росс. журналах. Имеет 40 патентов на изобретения, в т.ч. 12 внедренных в производство.

Почетный химик Росс. Фед. (2003).

*Н.Т. Жирнов.*

**ЕФРЕМОВ** Николай Васильевич [1.12.1913, с. Абызово Ядрин. у. (ныне Вурнар. р-на) — 1.6.1996, там же] — участник Великой Отечественной войны 1941—45. Окончил Одесскую школу связистов (1941), Горьков. высшую парт. школу (1961). На фронт призван в сентябре 1941. Дважды был ранен. Войну закончил в Австро-Венгрии командиром батальона связи в звании «старший лейтенант». Работал военным и учителем физич. воспитания в Хомбуть-Батырев. школе (1945—50), зав. общим отделом Ибресин. райисполкома (1950—68), инспектором в Ибресин. пожарной части (1969—73).

Награжден орденами Красной Звезды (1943), Отечественной войны 2-й и 1-й степ. (1943, 1944), медалями.

**ЕФРЕМОВА** Елена Васильевна (р. 19.10.1931, с. Климово Ибресин. р-на) — медицинская сестра. Окончила Алатыр. фельдшерско-акушер. школу (1949). Работала мед. сестрой Ширтан. трахоматоз. пункта (1949—51), фельдшерницей и мед. сестрой Новочурашев. участковой больницы (1952—92).

Награждена медалью «За доблестный труд» (1970), значком «Отличник здравоохранения СССР» (1973).

**ЕФРЕМОВА** Надежда Константиновна (р. 25.4.1962, д. Верхнее Кляшево Ибресин. р-на) — агроном. Окончила Хормалин. сред. школу (1989), Чуваш. гос. сельскохозяйствен. академию (1996), Волго-Вятскую академию гос. и муниципал. управления (2008). Работала агрономом в с-зе «Ибресинский», райгоссеминации, овощеводом в СХПК «Знамя», завхозом в Ширтанской общеобразовател. школе. С 2001 — глава Ширтан. сел. поселения.

Награждена нагрудным знаком федеральной службы гос. статистики «За активное участие во Всероссийской сельскохозяйственной переписи-2006 г.». Лучший глава сельского поселения (2008).

# Ж

**ЖАРКОВ** Василий Андреевич [в 1910, с. Хормалы Цивил. у. (ныне Ибресин. р-на) — неизв., там же] — участник Великой Отечественной войны 1941—45. Участвовал в боях под Ржевом, в Белоруссии, Прибалтике. Воинское звание — капитан.

Награжден орденами Красного Знамени, Красной Звезды, Отечественной войны.

**ЖЕЛЁЗИН** Михаил Иванович (1.11.1937, д. Айбечи Ибресин. р-на — 21.3.1990, там же) — зоотехник, организатор сельскохозяйственного производства. Окончил факультет зоотехнии Чуваш. сельскохозяйствен. института (1966), курсы управления кадрами Всесоюз. сельскохозяйствен. академии им. К.А. Тимирязева. Работал гл. зоотехником в Калинин. обл., зоотехником в к-зе им. Калинина Ибресин. р-на, с 1969 — председателем колхоза. В 1978—85 являлся членом бюро райкома КПСС, с 1971 — депутат район. и сел. совета. В 1978 был делегатом 37-й Чуваш. област. партконференции.

Заслуженный зоотехник Чуваш. АССР (1979). Награжден орденом Трудового Красного Знамени (1973).

**ЖИВОТНОВОДСТВО** — отрасль сел. хозяйства, занимающаяся разведением сельскохозяйственных животных для производства животноводческой продукции: продуктов питания (молоко, мясо, масло, яйца и др.), сырья для легкой промышленности и др. отраслей, а также обеспечивающая потребности в живой тягловой силе. В Чувашии эта отрасль включает в себя скотоводство, свиноводство, овцеводство, коневодство, птицеводство, рыбоводство, пчеловодство. Традицион. скотоводство крестьян велось летним выпасом стада, осенью скот переводился на стойловое содержание. В лесных селениях коров отпускали в лес без присмотра, вечером они сами возвращались обратно. На шею вожаку стада вешали бубенчик-ботало ханкәрма, на звук к-рого ориентировались остальные коровы. Для ночного содержания овец на опушках, полянах устраивали временные загоны. Свиней выго-

няли в дубравы, нек-рые стада возвращались лишь поздней осенью. В большинстве селений скот пасли в стадах кётү, касу, лошадей — отдельно, часто по ночам, зимой их кормили лучше, чем другую живность. Пастухов для общего стада нанимали, это практиковалось до 1970-х гг. 1 корова, или 2 свиньи, или 2 козы, или 4 овцы составляли касу — единицу уплаты. Первый выгон и перевод на зимнее содержание обставлялись обрядами. После отела коровы устраивали обряд ёне ырри. В 18 в. зажиточ. чуваша имели по 5—9 лошадей, наиболее богатые — до 15; нек-рых держали для выезда или праздничного катания и скачек на масленице и акатях. У крестьян среднего достатка было 2—4 лошади, у маломощных — 1; имелись безлошадные хозяйства. Зажиточные крестьяне в 18 в. держали 3—5 коров. В нач. 20 в. семьи содержали 1—3 коровы; имелись бескоровные дворы, обходившиеся козьим молоком. В 1911 2334 хозяйства Хормалин. волости имели 2202 рабочие лошади и 2845 голов молодняка, дойных коров — 1733 и молодняка — 2698, овец — 6499, коз — 148, свиней — 1489. В среднем на 1 хозяйство приходилось 0,9 лошади, 0,7 коровы, 2,7 овцы, 0,6 свиньи. В 1917 в Хормалин. волости 1 лошадь приходилась на 2 семьи. Лесные дачи сдавали в аренду крестьянам сенокосные угодья (статьи) сроком на 6—12 лет. Крестьянский скот пасся на лесной даче за оплату, однако большей частью на выгонах, находившихся вокруг деревень. Во время голода 1921—22 количество живности резко сократилось.

Жители лесных поселков разводили коров и лошадей, способных защитить себя от волков. Коллективизация принесла облегчение беднякам, к-рые получили от колхоза молодняк, обзаводились коровой и др. живностью. Ибресин. р-н имел лучшие показатели в республике по поголовью коров в хозяйствах колхозников. Колхозный скот был обеспечен помещениями — коровниками и телятниками, свинарниками, конюшнями и овчарнями. Завозился племенной молодняк, внедрялось иску-



ственное осеменение животных. Во многих колхозах были организованы пасеки. Пчеловод В.И. Воронцов из к-за им. Крупской (д. Сюрбеевка) в 1939 получил на 1 пчелосемью 85 кг товарного меда.

Колхозы поставляли государству мясо, топленое масло, кожсырье. Сдаче подлежали практически все виды животновод. продукции и сырья: шерсть, шкуры, молоко, мясо, яйца, мед и др. В 1930-е гг. в число экспортной продукции входили кость, шетина свиная, шкуры домашних животных, пух-перья, пушнина, мех-сырье, шерсть, скотволос, кожсырье. Проводились разного рода кампании: случная (обязывали в трехдневный срок мобилизовать всех имеющихся жеребцов, быков, баранов и поставить в случные пункты); по брынзоделию: на уровне райисполкома решались вопросы о немедленной поставке овец на доение, заготовке мясо-молочных продуктов, шкур. Власти следили за тем, чтобы свиные шкуры ни в одном дворе не ошпаривали, а непременно снимали и сдавали в заготконтору. Продукция Ж. изымалась у колхозов и населения по низким ценам под видом выполнения твердого задания. Для сбора яиц в деревнях назначались специальные «корзинщики». За содержание скота, как и наличие садовых культур, приходилось платить большие налоги.

В 1941—45 поголовье скота сократилось. По восстановлению Ж. в первые послевоен. годы лучших результатов в республике добился Ибресин. р-н. В ряде предприятий, например на машинно-тракторной

станции, держали свиней. В послевоен. время Ж. занимались в подсобных хозяйствах лесокombината (пчеловодство, разведение КРС на мясо и свиней). Рабочих лошадей имели почти все предприятия. Большое количество лошадей содержал леспромхоз. Конный обоз достигал 350—400 возов.

С 1950-х гг. для колхозного скота строятся типовые помещения, начинается механизация трудоемких процессов в Ж. В 1965 в колхозах района численность коров составляла 2,6 тыс. голов, свиней — 4,7, овец — 2,8, лошадей — 1,55, птиц — 17,1 тыс. голов, в 1975 — соответственно 3,6 тыс. коров, 12,1 тыс. свиней, овец — 4,3 тыс., лошадей — 1,3 тыс., птиц — 31,3 тыс. голов. Поставлено на откорм 3,1 тыс. голов КРС. В 1980 имелось 11,5 тыс. голов КРС (в т.ч. коров 3,9 тыс.), 16,2 тыс. свиней, 4 тыс. овец. Производство продукции Ж.: в 1965 реализовано скота и птицы на убой 743 т, надоено молока 4 тыс. т, получено яиц — 1,4 млн шт., на 100 га сельхозугодий получено 30,2 ц мяса, 147,5 ц молока, 10,8 тыс. шт. яиц; в 1975 — 2601 т мяса в живом весе, в т.ч. 948 т говядины, 1499 т свинины, 8244 т молока, 3,9 млн шт. яиц, на 100 га сельхозугодий получено 83,9 ц мяса, 265,4 ц молока, 23,7 тыс. шт. яиц; в 1981 — 2,2 тыс. т мяса в живом весе, 6,3 тыс. т молока, 371 тыс. шт. яиц. В 1990 — нач. 2000-х гг. в колхозах произошло сокращение поголовья скота.

В 2006 в общем объеме сельскохозяйствен. продукции удельный вес животновод. продукции составлял 56,4%, растение-

Стадо д. Большие Абакасы.



водства — 43,6%. Животноводство в районе остается лидирующей отраслью, здесь развиты мясо-молоч. скотоводство, свиноводство. Представлено овцеводство, коневодство и пчеловодство. Производство мяса (тыс. *m*): в 2003 — 3,57; 2005 — 3,0; 2007 — 3,4; 2008 и 2009 по 1,2 в сельскохозяйствен. предприятиях; молока (тыс. *m*): в 2003 — 18,3; 2005 — 15,1; 2007 — 17,6, 2010 — 16,8. Поголовье крупного рогатого скота составляло (тыс. голов): в 2003 — 14,5; 2005 — 11,5; 2007 — 10,3; 2010 — 8,6; свиней (тыс. голов): в 2003 — 10,9; 2005 — 6,4; 2007 — 9,0; 2010 — 11,0. Численность КРС в коллектив. хозяйствах по району в целом (тыс. голов): в 2007 — 4,1; 2008 — 3,4; 2009 — 2,8; свиней (тыс. голов): в 2007 — 8,1; 2008 — 7,5; 2009 — 8,8.

*Г.Б. Матвеев.*

**ЖИВОТНЫЙ МИР** — исторически сложившаяся совокупность сообществ животных в пределах определенных территорий или акваторий. Нахождение на рубеже разных зоогеографич. областей обусловило разнообразие фауны Чуваш. Респ. На ее территории выявлены следующие таксоны животных: 51 вид одноклеточных, 31 — червей, 41 — моллюсков, ок. 4500 видов членистоногих, ок. 50 — рыб, 10 видов земноводных, 7 — пресмыкающихся, 275 — птиц (из них 160 гнездящихся), более 60 видов млекопитающих.

Наиболее разнообразна фауна беспозвоноч. животных. Многие из них являются вредителями сел. хозяйства (картофел. нематода, колорад. жук, озимая совка и др.) и лесного хозяйства (жуки-короеды, усачи, дубовая листовертка, непарный шелкопряд и др.). Ряд представителей беспозвоноч. (жуки-коровки, златоглазка, наездники) используется в борьбе с вредителями. К редким видам, требующим охраны, относятся дневная бабочка аполлон, жук-олень, отшельник пахучий, многие виды шмелей и др. Состав фауны беспозвоноч. представлен таежными, неморальными, лесостепными и степными элементами. В последние годы наблюдается проникновение в республику значител. числа южных степных видов, происходящее по агроландшафтам и руслам рек. Фауна позвоноч. животных Чувашии характерна для лесостепи. Ее особенностью является наличие летучих мышей, сонь, медведя и рыси. Крапчатый суслик, большой тушканчик, степная пеструшка, сурок, слепыш и се-

рый хомячок — типич. степные формы. Часть животных относится к фауне южной тайги (север. виды), ядро к-рой составляют такие виды, как лось, красная полевка, бурундук, из птиц — глухарь, рябчик, гоголь, ястребиная сова, мохноногий сыч, трехпалый и черный дятлы, клёстеловик, щур, снегирь, свиристель. К этой группе также относятся заяц-беляк, летяга, горностаи. Север. таежными птицами являются утка свиязь, дербник, канюк, белая куропатка, глухарь, рябчик и др. Южных видов сравнительно небольшое число. Из насекомых: млекопитающих — выхухоль; из рукокрылых — гигант, вечерница; из грызунов — большой тушканчик, крапчатый суслик, серый хомячок; из зайцеобразных — заяц-русак; из хищных — хорь степной; из птиц — выпь малая, змеяд, осоед, коршун, лунь луговой и др. К запад. формам фауны Чуваш. Респ. относятся: из птиц — вяхирь, зеленый дятел, завирушка, черный дрозд, малиновка, синица-лазоревка, иволга, серая ворона, грач и др.; из рептилий — веретеница и медянка; из амфибий — прудовая лягушка и жерлянка. Фауна рыб характеризуется обилием карповых — леща, плотвы, язя, сазана и др. Север. виды представлены налимом и хариусом, южные — сазаном, подустом, чехонью, сомом, жерехом и др. Из-за строительства каналов, соединяющих Волгу с север. реками и озерами, в водоемы республики стали проникать северные по происхождению рыбы — снеток, белозерская ряпушка, пелядь, угорь; южные — тюлька, игла-рыба, толстолобик. Из промысловых зверей в лесах Чувашии обитают лось, кабан, норка, хорь, куница, лиса, заяц, белка и др. Реакклиматизирован бобр. Антропоген. воздействие привело к тому, что численность большинства видов позвоночных с 1980-х гг. снижается (кроме синантропных грызунов). К редким видам относятся выхухоль, сурок-байбак, змеяд, скопа, беркут и нек-рые др.

В Ибресин. лесах обитают многие представители диких животных, встречающихся в Чувашии. Однако во 2-й пол. 20 в. в результате необдуманной деятельности человека их численность резко сократилась. Нек-рые виды, например соболь, исчезли уже давно, а иные насчитывают единичные экземпляры. Так, медведи (по данным 1993) остались только в Бугуяновском охотничьем госзаказнике площадью 12,5 тыс. га. Иног-

да в лесу можно встретить рысь, лису, куницу, оленя европейского, кочующих козусов. Промысловыми животными являются лоси (их ок. 190 единиц), кабаны (60—70 голов), белки (несколько сотен), лисы. Мало норок, белок, зайцев-русаков и волков. В бассейнах рек Киря, Кубня, Моргаушка, Паральша обитают бобры, встречаются барсуки, еноты, редко — выдра. В водоемах есть ондатры, но они страдают от эпизоотий. Леса богаты птицами, в прошлом промысловыми (ныне охота на них запрещена). Боровой дичи — глухарей, тетеревов, рябчиков, куропаток — осталось мало. На водоемах в лесной зоне встречаются дикие утки. В летнюю пору бывают здесь коростели, соколы, журавли, цапли, вальдшнепы. Прилетают кукушки, соловьи. В лесах водятся ядовитая змея гадюка и уж, медянка и ящерица.

*Л.Н. Воронов, Л.В. Егоров, Г.Б. Матвеев.*

**ЖИЛИЩНОЕ СТРОИТЕЛЬСТВО.** Во 2-й пол. 19 — нач. 20 вв. *народное зодчество* претерпевало эволюцию. Согласно строительным планам, изданным царской администрацией, в 1870-х гг. происходила перепланировка поселений и усадеб, вместо кучевой застройки вводились прямые улицы. В связи с перепланировкой однокамерное жилище интенсивно вытеснялось двух- (изба+сени) и трехкамерными (изба+сени+клеть) типами. Зажиточные крестьяне, занимавшиеся торговлей, строили двухэтажные дома.

План села и поселка при ст. Ибреси был составлен в 1900. Поселок застраивался

вдоль ж.-д. линии по обе стороны. В 1907, когда здесь появилось около двух десятков домов, страховым агентом первого участка Буин. у. был составлен новый план расположения поселка. Он выдерживался до 1917, с этого времени дома стали строить произвольно. Большие дома — пятистенки, дома-крестовики, двухэтаж. дома — строили купцы и лесопромышленники. Жилые дома в два этажа площадью более 100 м<sup>2</sup> имели П. Крылов, С. Розов, М. Филиппов, С. Лещев, К. Шулов, П. Лебедев, Н. Серебряков и др. В 1923 в поселке насчитывалось 66 домов (в селе — 159). В 1920-е гг. в Ибресях были построены десятки индивидуальных домов. К первым трем улицам по обе стороны ж. д. прибавилось еще несколько улиц на север. стороне дороги. В 1930-е гг. со строительством стадиона и новых улиц им. Тельмана, Пионерской, Почтовой, Садовой поселок и село фактически слились. В эти же годы появились улицы Октябрьская, Комсомольская, Чернореченская, Лермонтова, Кирова, Куйбышева.

С кон. 1940-х гг. наблюдалось массовое расширение жилищ. фонда. В 1950-е гг. строилось в среднем более 30 индивидуальных домов в год. В 1957 было возведено ок. 100 домов. Дома и квартиры сооружались также за счет предприятий и, более всего, леспрохозом. Массовый приток мигрантов, переезжавших на постоянное местожительство из других районов республики, обострял потребность в жилье. Стройщики сталкивались с большими трудностями в получении земель. участков.

Двор нового микрорайона пос. Ибреси. 2008.



В 1950-е гг. на 1 жителя приходилось ок. 4 м<sup>2</sup> жилплощади. Стесненные условия имели прежде всего жильцы барачных домов, принадлежавших артелям «За коммунизм» (ранее «Кооплеспром»), «Стандарт», Буин. древкомбинату (по 2—3 м<sup>2</sup> на 1 жильца). В 1960-е гг. в район. центре Ибресин. контора (комбинат) коммунальных предприятий и благоустройства строила 8-, 12-квартирные жилые дома и дет. сады-ясли. В 1964 жилищ. фонд Ибресин. пос. совета насчитывал 94 квартиры в 31 доме (3 — кирпичные, 28 — деревянные).

С 1970-х гг. темпы индивидуал. Ж.с. снижались. Государством и предприятиями возводятся типовые дома. Основными строител. организациями являлись *Ибресинское ремонтно-строительное управление*, *Межхозяйственная строительная организация «Ибресинская»* (ранее Ибресинское строительно-монтажное управление объединения «Чувашколхозстрой»). В 1980-е гг. поселок интенсивно обновлялся, строились многоквартирн. дома, здания соцкультбыта, корпуса предприятий. В новые дома вселились более 500 семей, из к-рых две трети получили жилье в многоквартирных домах. В 1989 43% жителей пос. Ибреси проживали в собствен. домах (86% из них были деревянными), 38% — в отдельных гос. квартирах, 16% — в общих (коммунал.). Жилой фонд составлял 104 тыс. м<sup>2</sup>. В Ибресях насчитывалось 957 индивидуальных (102 кирпич., 833 деревян., 27 — из смешанного материала) домов.

В 2009 в Ибресин. р-не введено в эксплуатацию 26,9 тыс. м<sup>2</sup> жилья, столько же — в 2010 (более 90% — в индивидуал. секторе). Совершенствуется архитектурно-эстетич. облик, благоустраивается территория населен. пунктов. Особое место в этой работе уделяется район. центру — пос. город. типа Ибреси.

Активно формируется рыноч. инфраструктура, строятся объекты социал. обслуживания, создаются микрорайоны индивидуал. строительства, появилось многообразие форм собственности. Использование в строительстве и отделке торговых зданий современ. строител. материалов существенно изменили архитектур. облик пос. Ибреси. Современ. кровел. материалы (металлочерепица, профнастил, металлосайдинг) дополняют экстерьер сооружаемых зданий, павильонов и фасадов. Благоустраивается и развивается обще-

ствен. инфраструктура в населен. пунктах района, выделяются средства на ремонт и строительство тротуаров, мостов, ограждений, на инженер. обустройство и т.д.

В 2005 разработана территориал. комплексная схема градостроител. планирования территории Ибресин. р-на, создаются генерал. планы развития Ибресин. город. поселения (разработчик — РосНИПИ урбанистики, г. Санкт-Петербург) и всех сел. поселений района (разработчик — институт «Чувашгражданпроект», г. Чебоксары).

Электрическим освещением ибресинцы начали пользоваться в 1930 (ток вырабатывался локомотивами). Сетевой газ начал поступать в квартиры с 1992.

Г.Б. Матвеев.

**ЖИРНОВ** (псевд. Ибресь) Николай Трофимович (р. 3.2.1954, пос. Ибреси



Ибресин. р-на) — писатель, журналист, краевед. Окончил Ибресин. сред. школу (1971), трехгодич. университет обществен. корреспондентов при Союзе журналистов Чуваш. АССР (1987). Первый очерк «Чебоксарский кремль», посвященный вос-

становлению старых архитектурных зданий в Чебоксарах, опубликовал в газете «Молодой коммунист». Автор книг «Чемоданное настроение» (1992), «Ылханлă ылтăн» (Проклятое золото, 1999), «Йёпреç Тарзанё» (1999), «Жизнь» (2003), «Симёк» (2005), «Любовь» (2006), «Анне килё», «Деньги пахнут» (2008), «Тавансем» (2009), «Клад раздора» (2010), сборника биографических статей о видных земляках «Ибресинский район» (в соавторстве с журналистом В.Н. Жирновым, автором сборника стихов «Набор высоты», гл. редактором межрегионал. газеты «Путевой лист») (2004) и др. Рассказы Ж. опубликованы в газетах «Тракторостроитель», «Вучах», «Хыпар», «Клип», «Илем», «Чебоксарские новости», журналах «Таван Атăл», «Ялав», «Капкăн». Член Союза писателей Чувашии (1995).

Лауреат премии им. Алексея Талвира (2000). Один из инициаторов организации и активист *Ибресинского землячества*. Судья по гиревому спорту.

Г.Б. Матвеев.

**ЖИРНОВА** Альбина Викторовна (р. 1.9.1931, пос. Ибреси Ибресин. р-на) — биолог, преподаватель. Окончила Ульянов. сред. жен. школу № 3 (1949), биолого-почвен. факультет Казан. гос. университета (1954). Преподавала биологию в школе № 83 г. Казань. Одновременно с 1955 — преподаватель кафедры физиологии человека и животных университета. С 1956 в автомеханич. техникуме в Ульяновске: лаборант, преподаватель химии. С 1960 работала в Казан. университете: ассистентом, младшим науч. сотрудником, с 1977 по 1993 — стар. преподавателем кафедры физиологии человека и животных.

В 1967 защитила кандидат. диссертацию на тему «О роли гуморальных факторов в субординационных влияниях центральной нервной системы на функциональные свойства нервно-мышечного аппарата».

*Соч.:* Влияние центральной нервной системы на скорость проведения возбуждения в нерве в условиях удаления надпочечных желез // Вопросы нервно-мышечной физиологии. Казань, 1967; Влияние центральной нервной системы на скорость проведения возбуждения в нерве в условиях удаления поджелудочной железы // Там же; Влияние ингибиторов белкового обмена на парасимпатическую иннервацию и холинергические факторы сердца лягушки // Физиологический журнал СССР им. И.М. Сеченова. 1984. № 6.

*В.И. Шишкин, Ю.А. Лексина (Казань).*

**ЖУРАВЛЁВА** Ева Игнатьевна (р. 8.1.1957, д. Айбечи Ибресин. р-на) — свиначка. Окончила Айбеч. сред. школу (1975). Работает свиначкой к-за им. Калинина (с 1975).

Награждена орденом Трудовой Славы 3-й степ. (1984).

**ЖУРАВЛЁВА** (девичья фам. Леонтьева) Римма Васильевна (р. 13.4.1962,



д. Вудоялы Ибресин. р-на) — эстрадная певица, актриса эстрадно-юмористических миниатюр, автор юмористических сцен и монологов. В 1980—88 выступала в вокал. ансамбле при хлебозаводе (г. Новочебоксарск), в 1989—95 — в женском вокал. ансамбле «Камъл» (художествен. руководитель — композитор Д.Д. Кудаков) Ассоциации композиторов Чуваш. Респ. С 1994 по 2010 — солистка чуваш. эстрадной шоу-группы «Янташ» (руководитель — композитор А.Н. Никитин), с 2010 — ансамбля «Асамат».

Заслуженный деятель музыкального общества Чуваш. Респ. (1995).

*Г.В. Кириллов.*

## З

**ЗАЙЦЕВ** Геннадий Ильич (р. 11.6.1940, с. Ибреси Ибресин. р-на) — певец (лирический тенор) и педагог. Окончил вокально-дирижерско-хоровое отделение Чебоксар. муз. училища им. Ф.П. Павлова (преподаватели по вокалу — Т.В. Серов, затем — М.И. Денисов, 1964—69) и кафедру сольного пения музыкально-пед. факультета Чуваш. гос. пед. института им.



И.Я. Яковлева (1971—75). Работал художествен. руководителем самодеятел. коллектива (1966—67), артистом хора Чуваш. гос. муз. театра (1969—71, 1978), учителем музыки и пения сред. школы № 7 г. Чебоксары (1975), солистом хора Гос. телерадиокомпании Чуваш. АССР (1975—76, 1978—84), артистом фольклор. ансамбля «Савал» Чуваш. гос. филармонии (1977—78), преподавателем хорового класса, концертмейстером и иллюстратором Детской муз. школы № 3 г. Чебоксары (1987—91), солистом муниципал. хоровой капеллы «Классика» (1991—2001).

В Чуваш. гос. муз. театре исполнял роли



Рыжего в опере Б.А. Мокроусова «Чапай», Старика и Дружки в опере Г.Я. Хирбю «Нарспи», Нишего в опере Ф.С. Васильева «Шывармань» (Водяная мельница), Сергея и Васи в муз. комедии Г.С. Максимова «Энёш хёрринче» (На реке Аниш). Многообразен репертуар певца: романсы, вокальные циклы, народ. песни, произведения чуваш., рус., зарубеж. композиторов. В 1980-е гг. принимал участие при записи на грампластинку песен «Сич сырма» (Семь оврагов), «Каҫар, анне» (Прости, мама) и др. Им собрано и записано более 100 народ. песен.

Дипломант студенческого фестиваля «Чувашская народная песня» (1974, г. Чебоксары). Награжден почетными грамотами.

*Г.В. Кириллов.*

**ЗАЙЦЕВ** Петр Тимофеевич [30.12.1922, д. Андреевка Батырев. у. (ныне Ибресин. р-на) — 27.5.1991] — медицинский работник. В 1942 призван в ряды Красной Армии. Служил мастером-ремонтником воен. техники, санинструктором. Демобилизован в 1949. Окончил Ленинград. электротехнич. мед. техникум (1968). Работал радиотехником в Союзпечати (1949—51), лаборантом по физио- и рентгенаппаратуре в Ибресин. (1951—54) и Урмар. (1954—63) район. больницах, рентгенлаборантом (1964—75), рентгентехником в Ибресин. ЦРБ (1975—87).

Награжден медалью «За победу над Японией».

**ЗАЙЦЕВ** Сергей Тимофеевич [р. в 1922, с. Хомбуть-Батырево Батырев. у. (ныне Ибресин. р-на)] — финансист. Окончил Канаш. фельдшер. школу (1941), Казан. финансовый институт (1951). Призван в ряды Красной Армии 28 июля 1941, участвовал в Вел. Отечеств. войне 1941—45 в качестве воен. фельдшера в 215-й стрелковой дивизии (1941 — сентябрь 1943), отдельном батальоне химич. защиты Западного фронта (сентябрь 1943 — июль 1945). Принимал участие в боях под Москвой, в освобождении Ржева, Смоленска, Белоруссии, в боях в Польше, Восточ. Пруссии, войну закончил под г. Штральзунд в Германии. С 1951 по 1982 работал контролером-ревизором Контрольно-ревизион. управления, начальником отдела Мин-ва финансов Чуваш. АССР, зав. финанс. отделом исполкома Моск. р-на г. Чебоксары.

Награжден орденами Отечественной вой-

ны 2-й степ., Красной Звезды, медалью «За победу над Германией».

**ЗАХАРОВ** Амвросий Захарович [27.11.1903, д. Вурман-Янишево Ядрин. у. (ныне



Канаш. р-на) — советский работник, организатор производства. Окончил сельскохозяйствен. школу при Чуваш. област. земельном управлении (1922), годич. Высшие курсы советского строительства при ВЦИК (1930). Член ВЛКСМ с 1919,

член ВКП(б) с 1926. С 1922 — секретарь, председатель Вурман-Янишев. сел. совета, зав. волостной земельной частью, председатель волостного суда, председатель исполкома Малояуш. волостного совета. С 1927 по 1929 — инструктор, секретарь Вурнар. райисполкома. С 1930 — зам. заведующего организацион. отделом ЦИК Чуваш. АССР. С 1936 по 1937 работал председателем Ибресин. райисполкома. В 1937 репрессирован. С 1947 по 1960 — начальник автодороги, технорук, начальник Буин. лесопункта. Избирался членом Ибресин. райкома ВКП(б), депутатом Ибресин. район. Совета депутатов трудящихся.

Занесен на Доску почета при Доме политпросвещения обкома КПСС.

*Э.С. Николаев.*

**ЗАХАРОВ** Валерий Григорьевич (р. 22.10.1941, с. Половинное Курган. обл.) — радиоинженер, кандидат технических наук (1996), доцент (2000). Окончил Ибресин. сред. школу № 1 (1959), Казан. авиацион. институт (1966), аспирантуру при кафедре электротехники Ленинград. института точной механики и оптики (1975), докторантуру при кафедре промышленности электроники Чуваш. гос. университета (2002). Работал в Новосибирске инженером-испытателем видеомагнитофонов «Кадр-1» (1966—67), инженером-исследователем высококачественной защиты в Чебоксар. технич. научно-исследователь. институте (1967—68). С 1968 преподает в ЧГУ. Доцент кафедры компьютерных технологий. Имеет монографию, изобретения и патенты.

*Соч.:* Анализ аварийных режимов, диагностика и защита преобразовательных устройств. Ч., 2001.

Президент республики М.В. Игнатьев в кооперативе «Молочная империя».



Гусиное стадо. Крестьянско-фермерское хозяйство «Лабинов», 2010.







На току. 1960-е гг.

Молодые свинарки.  
1960-е гг.



Стадо коз  
зааненской породы.  
ООО «Агрофирма  
«Путиловка».  
2010.

Кони породы  
русский тяжеловоз.  
Конезавод  
«Ибресинский».  
2010.













Начало жатвы.  
Колхоз  
«Красный партизан».  
1990-е гг.



Соревнование  
пахарей.  
Колхоз им. Ильича.  
2008.

Смотр полей.  
Колхоз им. Калинина.  
2000-е гг.

## ИБРЕСИНСКИЙ РАЙОН



Первый президент республики Н.В. Федоров и высокие гости на открытии автодороги д. Савка. 2008.



Станция Ибresi. 2008.



Председатель  
Кабинета  
Министров Чуваш-  
ской Респуб-  
лики С.А. Гапликов,  
директор  
ООО «Стройкомп-  
лект» А.Р. Алимов,  
глава района  
А.И. Петров  
на стройке. 2008.



Двор нового  
микрорайона в цент-  
ре пос. Ибреси.





На улице  
А.П. Маресьева.  
2009.

Детская площадка  
на улице  
А.П. Маресьева.  
пос. Ибреси.



**ЗАХАРОВ** Василий Захарович (7.10.1946, с. Новое Чурашево Ибресин. р-на — 7.9.1997, там же) — тракторист. Окончил 8 классов Новочурашев. сред. школы (1962). С 1969 работал трактористом к-за «Красный партизан».

Награжден орденом Трудовой Славы 3-й степ. (1977).

**ЗАХАРОВ** Вениамин Захарович (13.3.1940, д. Вудоялы Ибресин. р-на — 13.12.



2009, там же) — механизатор, организатор производства. Окончил Цивил. сельскохозяйствен. техникум (1964). Работал в к-зе им. Калинина водителем (1960—64), бригадиром трактор. бригады (1967—2001), зав. ремонтно-механич. мастерской, гл.

инженером, инженером по технике безопасности.

Заслуженный механизатор Чуваш. АССР (1978). Награжден орденом Трудового Красного Знамени (1973).

**ЗАХАРОВ** Леонид Федорович [в 1906, пос. Ибреси Буин. у (ныне Ибресин. р-на) — 1978] — участник Великой Отечественной войны 1941—45. Звание — стар. лейтенант. Являлся командиром роты 525-го отдельного рабочего батальона.

Награжден орденом Красной Звезды (дважды), медалями.

**ЗАХАРОВ** Михаил Захарович (р.3.11.1943, д. Сирикли Ибресин. р-на) — следователь, подполковник милиции. Окончил Новочурашев. сред. школу (1960), Елабужскую сред. специал. школу милиции МВД СССР (1969), Академию МВД СССР (1975). Работал на горнообогатител. комбинате в г. Рудный Кустанайской обл. (1965—69), милиционером в г. Новочебоксарск, следователем МВД по Красноармейскому р-ну (1969—71), следователем, зам. начальника следствен. отдела МВД Чуваш. Респ. по борьбе с организован. преступностью (1975—98). С ноября 2000 — в адвокатуре.

Награжден медалями.

*Н.Т. Журнов.*

**ЗАХАРОВ** Федор Захарович [12.5.1910, с. Климово Цивил. у. (ныне Ибресин. р-на) — 15.4.1965] — журналист, партийный ра-

ботник, организатор сельскохозяйственно-го производства. Окончил курсы марксизма-ленинизма в г. Чебоксары, Горьков. межобластную парт. школу (1948). Работал счетоводом в к-зах «Красный фронтовик», «Молния», секретарем Ибресин. райкома ВЛКСМ (1935), инструктором и секретарем Ибресин. РК ВКП (б) (1936—37, 1941—46, 1948—51). С октября 1937 по 1941 — редактор район. газеты «Колхоз пурнась». В 1951—57 — председатель к-за «Красный фронтовик».

*Н.Т. Журнов.*

**ЗЕМЛЕДЕЛИЕ** — отрасль сельского хозяйства, возделывание продовольственных, кормовых, технических и др. растений. В сочетании с животноводством составляло основу крестьян. хозяйства. Пахот. площади расширялись за счет расчистки общин. (крестьянских) лесов (19 в.). Надел. земли отдельных семей размещались в нескольких местах на расстоянии до 10 верст, отдавались в аренду, или продавали землю крестьяне, к-рые занимались отхожим промыслом. Главным пахотным орудием была соха, широко применявшаяся при лесном перелогe и при обработке полей. Тяжелую суглинистую почву, как и при распашке чашоб (подсек), пахали деревян. плугом. Со строительством железной дороги в деревни стали поступать через Ибресин. сельскохозяйствен. склад одно-двухлемешные металлич. конские плуги, к-рые приобретали состоятельные крестьяне. По данным генерального межевания земельных угодий 1793—97, в даче с. Хормалы и деревень Андрушево, Верхнее и Нижнее Кляшево, Тойси-Паразуси, Климово, Чурашево, Айбечи, Асаново, Кошмаш-Тойси, Сирикли, Синьялы, Вудоялы, Хом-Яндобы было отмежевано под пашни 7044 дес. 2180 саж. земли.

В Хормалин. волости в 1904 пахот. земли составляли 9,2 тыс. дес., в т.ч. под паром находилось 3,1 тыс. дес., озимая рожь составляла 3 тыс. дес., столько же — яровые (овес засевали на 1,9 тыс. дес., ячмень — на 575 дес., полбу — на 451 дес., сеяли также горох, просо, гречиху). Урожай озимых составлял сам-11, яровых — сам-5, т.е. урожай получали в указанное число раз больше, чем посеяно. На лесных полянах выращивали репу, лен, на унавоженных участках близ деревни и на усадьбе — коноплю. Зерновые культуры убирали серпом (покупным или изготовленным мест-

ным кузнецом), сжатый хлеб вязали в снопы и укладывали зигзагом, гордью или иначе. Для подсушки хлеб ставился в майра пус — четыре снопа комлем вниз, пятый сверху. Ржаные снопы перекладывали в небольшие копны, яровые собирали в зарод. После перевозки на ток ржаные снопы закладывали в скирды.

В довоенное время традицион. способы ведения З. сохранялись. Основной тягловой силой в крестьян. хозяйствах являлась лошадь. Техника стала поступать в организованную в 1931 Ибресин. машинно-трактор. станцию (МТС). Накануне Вел. Отечеств. войны МТС насчитывала 11 трактор. бригад, имевших 28 колесных, 12 гусеничных тракторов и 12 комбайнов. В 1930-е гг. урожайность зерновых культур в колхозах составляла 8—10,5 ц/га, в годы войны (1941—45) в связи с мобилизацией техники и людей на фронт она уменьшилась до 7—7,5 ц/га. В 1940—50-е гг. материально-технич. база сел. хозяйства была слабой. В 1950-е гг. среди руководителей тридцатитысячников отличился председатель к-за «Красный партизан» М.А. Ятманов, инициаторами соревнования за эффективное использование техники в республике выступили механизаторы Ибресин. МТС. Урожайность зерновых в лучшие 1955 и 1958 составляла 10,7 ц/га, в колхозах впервые начали сеять кукурузу на силос.

С сер. 1960-х гг. в связи с постепенным улучшением агротехники урожайность зер-

новых и зернобобовых, картофеля и овощей возрастала. В 1971—75 урожайность составляла в среднем 19,0 ц/га, в 1976—80 — 18,0 ц/га, картофеля — соответственно 111 и 79 ц/га. В колхозах в 1960—90-е гг. возделывали озимые рожь и пшеницу, яровые культуры — пшеницу, ячмень и овес (по площади они занимали 1—2-е места), просо (до 1974), гречиху (например, в 1975 — 105 га), кукурузу, коноплю, картофель, овощи, кормовые корнеплоды, однолетние и многолетние травы, хмель (в 1975 на 28 га), сады занимали 111 га. В 1981 сел. хозяйство района получило 71 трактор и 22 комбайна, вновь обучено 159 кадров, 328 чел. повысили квалификацию. В среднем такие же показатели были характерны в течение 1980-х гг.

В 2006 в общем объеме сельскохозяйствен. продукции удельный вес животноводческой продукции составлял 56,4%, в растениеводстве — 43,6%. На долю посев. площадей всех сельскохозяйствен. культур в хозяйствах всех категорий приходится 18,65% площади района, или 20,3 тыс. га (2006). Зерновые культуры составляли в 2006 38,1% посев. площадей, картофель — 8,5%. В 2009 валовой сбор зерновых равнялся 136, 2 тыс. ц (в 1995 — 172,4 тыс. ц, 2003 — 135 тыс., 2005 — 111 тыс., 2006 — 121 тыс., 2008 — 125,2 тыс. ц), картофеля — 56,8 тыс. ц (собрано в коллектив. хозяйствах) (в хозяйствах всех категорий: в 1995 — 481,6 тыс. ц, 2003 — 199 тыс., 2005 — 293 тыс., 2006 — 250,2 тыс. ц), овощей — 40,8 тыс. ц



Уборка картофеля  
в колхозе  
им. Ильича.  
1990-е гг.

(в 1995 — 47,1 тыс. ц, 2003 — 53 тыс., 2005 — 57 тыс. ц). Урожайность зерновых и картофеля с 1 га убранный площади в хозяйствах всех категорий: в 2006 — 15,6 ц/га (в республике 18,5) и 145,3 ц/га (в республике 177,9) соответственно; в 2009 — 20,8 и 115 ц. Доля индивидуал. подсобных хозяйств в производстве мяса в 2009 составляла 68%, молока — 81%. В 2009 коллектив. хозяйствами приобретено 4 трактора, 3 зерноубороч. комбайна, 2 автомашины.

*Г.Б. Матвеев.*

**ЗЕМЛЯЧЕСТВО ИБРЭСИНЦЕВ** — чувашское республиканское общественное движение. Образовано в Чебоксарах 19 декабря 1998. Организацион. вопросы рассмотрены весной 1998 в Чуваш. гос. университете с участием профессора О.А. Маркиянова, З.М. Сергеева, В.В. Федорова, Н.Т. Жирнова, В.М. Лаврентьева, В.С. Шведова. Устав З.и. разработан З.М. Сергеевым, эмблема выполнена художником В.С. Шведовым. Председателем правления З.и. был избран ген. директор ОАО «Строма» В.В. Федоров. Актив пополнился новыми членами (Г.В. Гордеев, В.М. Абрамов, О.А. Самарин, В.Л. Немцев, М.В. Сенькина, В.М. Чичайкин, В.Н. Васильева-Арсентьева, Н.Н. Астраханцева-Лермонтова). Первая встреча уроженцев Ибресин. р-на, проживающих в городах Чебоксары и Новочебоксарск, проходила в здании «Чувашэкспо». К ней была приурочена выставка картин худож-

ника В.Л. Немцева. Второй праздник З.и. состоялся в Чуваш. гос. академич. драматич. театре им. К.В. Иванова весной 1999, к-рый завершился большим концертом. В нем принимали участие В.В. Раймов, В.С. Сурикова, А.Н. Краснова, О.Ф. Терентьева, В.А. Петров, Н.М. Кириллова, Г.В. Кириллов и др. Мероприятия З.и. ежегодно проходят с разной программой: в 2001 праздник назывался «От всей души» (ДК Чебоксар. агрегат. завода), в 2002 — «Наши знаменитости» (с этого года все праздники проходили в ДК им. Я. Ухсяя), в 2003 — «Наши женщины — Отечеству», в 2004 — «Трудовые династии ибресинцев», в 2005 — «Питё маттур Йёпреç каччисемпе хёрёсем», в 2006 — «Таланты Ибресинской земли», в 2007 — «Наши дети — наше будущее», в 2008 — «Добрых дел мастера» (в Ибресинском РДК), в 2009 — «Землю возродить молодым», в 2010 он был посвящен году учителя (выступила министр образования Чуваш. Респ. Г.П. Чернова). Землячество ибресинцев активно участвовало в мероприятиях, проводимых в районе: в закладке часовни епископа Германа, на республикан. турнире по вольной борьбе на призы О.А. Маркиянова в с. Климово, спортив. празднике «Кони Камаева поля» и др. Правление землячества оказывало спонсорскую помощь в организации культур. мероприятий, артистам, юбилярам и т.д. З.и. с 1998 руководит В.В. Федоров.

*Н.Т. Жирнов, Г.Б. Матвеев.*

Праздник Землячества ибресинцев. 2010.





База отдыха  
«Змеиное озеро».  
2007.

**ЗЕМСКОВА** Дария Петровна (р. 12.6. 1934, д. Андреевка Ибресин. р-на) — колхозница. Окончила Андреев. школу (1948). Работала рядовой колхозницей 1-й полевод. бригады к-за «Гвардеец» (1948—99).

Награждена орденом «Знак Почета» (1986).

**«ЗМЕИНОЕ ОЗЕРО»** — база отдыха на территории Кошлаушского лесничества, в 7 км к З от пос. Ибреси. Объект с живописными местами и лесонасаждениями вокруг озера зеркальной площадью 3 га. Благоустроен для отдыхающих. Имеются двухэтаж. деревян. дом (гостиная), баня. Сюда приезжают отдыхать ибресинцы и гости района.

**ЗОЛОТОВ** (Гордеев) Василий Гордеевич [20.4.1874, д. Синерь Ядрин. у. (ныне



Аликов. р-на) — 1919, д. Хомбуть-Батырево Буин. у. (ныне Ибресин. р-на)] — педагог, организатор школьного дела. С отличием окончил Аликов. двухклассное училище (1889), Симбир. чуваш. учител. школу (1892). Сначала был направлен учителем

математики и физики в Бичурга-Баишев. (ныне Шемуршин. р-на) школу, затем — в Хомбуть-Батырев. школу. Вскоре он стал заведующим этого учеб. заведения. Здесь

работал с 1896 по 1919. В годы работы З. школа поднялась на уровень требований И.Я. Яковлева. Плоды невиданного в округе пришкол. сада были отмечены Почвальной листом в Париже.

**ЗОТИКОВ** Владислав Алексеевич (р. 19.5 1955, с. Хормалы Ибресин. р-на) — скульп-



тор, член Союза художников СССР (1988), член Союза чувашских художников (1993). Окончил Ибресин. сред. школу №1 (1972), детскую художествен. школу (1972), художественно-графич. факультет Чуваш. гос. пед. института (1977), фа-

культет скульптуры Москов. гос. художествен. института им. В.И. Сурикова Академии художеств СССР по мастерской профессора М.Ф. Бабурина (1985). Скульптор Чуваш. творческо-производствен. мастерских Художествен. фонда РСФСР (1985—91). Основные произведения: «Барабанщик» (1978), «Портрет Танюши» (1982), «За Родину свою» (1984), «Портрет просветителя мордовского народа М.Е. Евсевьева» (1984), «Колыбельная» (1985), «Портрет ветерана милиции В.М. Михайлова» (1987), «Ева» (1997), «Портрет И.Я. Яковлева» (1998), «Мать и дитя» (2003), «Леда и



Зевс» (2004) и др. Участник выставок: чуваш. республикан. (с 1977), зонал. (регионал.) «Большая Волга», ряда всеросс. и всесоюз., ежегодных отчетных Союза чуваш. художников (с 1994) и др. Персонал. выставки: Чебоксары — 1995, 2005, Ново-чебоксарск — 2006.

Заслуженный художник Чуваш. Респ. (2007).

*Ю. В. Викторов.*

**ЗУБОВ** Александр Андреевич [11.11.1936, с. Малые Кармалы Тарханов. (ныне Ибресин.) р-на — 2.11.2007, пос. Буинск Ибресин. р-на] — плотник, механизатор. Окончил 7 классов Буин. сред. школы, ФЗО (фабрично-заводское обучение) в пос. Нахабино Москов. обл. С 1958 по 1996 работал на Ибресин. деревообрабатывающем заводе плотником-строителем, водителем автопогрузчика.

Награжден медалью «За отвагу при пожаре» (1972), орденом Трудового Красного Знамени.

**ЗУБОВ** Василий Максимович [16.8.1923, с. Малые Кармалы Батырев. у. (ныне Ибресин. р-на) — август 1964, г. Ардатов, Респ. Мордовия] — журналист, писатель. Участник Вел. Отечеств. войны 1941—45. Окончил Горьков. высшую парт. школу в (1953). Работал редактором газеты «Большевик» Ардатов. р-на. Печатался в газетах Мордовии на мордов. языке. Автор рассказов, опубликованных в журнале «Сятко», романа «Тишина до пурги».

Награжден орденом Красной Звезды и медалями.

**ЗУБОВ** Иван Никифорович [в 1914, с. Малые Кармалы Буин. у. (ныне Ибресин. р-на) — неизв., г. Истра Москов. обл.] — подполковник, артиллерист. Окончил Алатыр. пед. техникум (1933), Севастопол. училище зенит. артиллерии. С 1933 по 1935 работал учителем в с. Малые Кармалы, с 1935 по 1937 — зав. учебной частью Бахтигильдин. школы крестьян. молодежи. В 1937 призван в Красную Армию, служил в зенит. артиллерии. Участвовал в Вел. Отечеств. войне 1941—45 в составе артиллерийского дивизиона Сталинградского и Дальневосточного фронтов.

Награжден орденами Боевого Красного Знамени, Красной Звезды (дважды), медалями. Ударник социалистического труда.

**ЗУБОВ** Николай Васильевич [р. 1.1.1936, с. Малые Кармалы Тарханов. (ныне Ибресин.) р-на] — ученый, доктор физико-математич. наук, член-



корреспондент Росс. академии естествен. наук. Окончил Чурачик. сред. школу Комсомол. р-на, факультет физики и математики Казан. гос. университета, там же аспирантуру. В 1960—64

— младший науч. сотрудник КГУ, на преподавател. работе, в 1964—95 — сотрудник Краснодар. филиала НИИ нефти и газа; специалист в области математич. моделирования разработки нефтяных месторождений. Работал зав. кафедрой Краснодар. пед. института. С 1995 — зав. лабораторией Удмурт. научно-исследователь. и проектного института. Участвовал в анализе месторождений стран СНГ. Автор научно-исследователь. работ, посвященных созданию и промышлен. внедрению новых высокоэффектив. технологий разработки месторождений вязких нефтей в сложных геологич. формациях.

Лауреат Государственной премии Росс. Фед. в области науки и техники.

**ЗУБОВ** Николай Сергеевич [19.12.1921, с. Малые Кармалы Батырев. у. (ныне Ибресин. р-на) — 25.11.2009, с. Тарханы Батырев. р-на] — участник Парада Победы в Москве (1945). Окончил Малокармалин. сред. школу (1934). В 1941 призван в Красную Армию, направлен в артиллерийское училище. Был наводчиком 76-миллиметровой пушки, командиром орудия. Воевал на Калининском, Западном фронтах, окончил войну в составе 1-го Украинского фронта. Участвовал в боях на Курской дуге, штурмовал Берлин. После демобилизации вернулся в с. Малые Кармалы, в 1946 переехал в с. Тарханы Батырев. р-на, где работал зав. фермой к-за «Россия», лесником Тарханского лесничества.

Награжден орденами Славы 3-й степ., Красной Звезды, Отечественной войны 1-й и 2-й степ., медалями «За отвагу», «За боевые заслуги».

## И

**ИБРЕСИ** (старое название Ибряси), Йёпреç — поселок городского типа (рабочий поселок до 1938), административный центр Ибресин. р-на. Расстояние до Чебоксар 114 км. Расположен у ж. д. в 40 км от Канаша и в 60 км от Алатыря. Республикан. автодороги соединяют поселок с центрами соседних районов. Сдерживающим фактором развития поселка являлась проблема водоснабжения, т.к. он расположен на водоразделе речных систем *Кири*, *Кубни* и *Цивилия*. В связи с вводом водоканала от бассейна р. Киря, проведенного через Буинск в Ибреси, проблема водоснабжения ныне решается. Около с. Малое Батырево имеется месторождение строител. глины, на базе к-рого действует кирпич. завод.

Возникновение поселка связано со строительством в кон. 19 в. ж. д. Москва — Казань (через Рязань): около д. Ибреси было выбрано место для станции, запружено верховье Черной речки и построены водокачка и водонапорная башня, к-рая стала символом поселка и фигурирует на гербе района. Железнодорожная станция (1893) положила начало поселку И. Свое название он получил от близлежащего села Ибреси. План села и поселка был составлен в 1900. И. застраивались вдоль ж.-д. линии по обе стороны. В 1907 при станции насчитывалось около двух десятков домов. Учреждения на ст. Ибреси нач. 20 в.: ж.-д. станция, почтово-телеграф. контора, б-е Ибряское удельное имение, дом Буин. земства, конторы уезд. земель. управы и Кирского лесничества, район. продовольствен. управа (1917). Первыми жителями являлись железнодорожники, купцы, лесопромышленники, представители удельного имения, Ибряской удельной и казенной лесных дач, земства, работники почтово-телеграф. конторы, а также торговцы, владельцы мельниц на реках Хома и Киря, кузнец. Они арендовали землю у крестьян. общества с. Ибреси под усадьбу, садово-огородные участки и складские помещения. Первыми арендаторами являлись К.А. Шулов, А.В. Акимов, А.И. Сквор-

цов, Н.Н. Серебряков, З.Ф. и Т.В. Александровы, С.И. Розов, Н.Я. Абальмов, французский заготовитель клепки Морис Луиза Ж. (проживал в И. с 1907) и др. Жители занимались закупкой хлеба и торговлей, воздвигали склады и двухэтаж. амбары, паровые мельницы, лавки и лесозаводы. Имелись гончар. мастерские, работавшие на местном сырье. Зажиточными купцами являлись М.А. Филиппов, И.В. Мартынов, А.П. Макаров. В 1912 со станции было отгружено более 1 млн пудов грузов только в сторону Москвы, в т.ч. зерно, лесоматериалы, клепка.

Административ. преобразования: поселок Ибреси 1917—38, рабочий поселок с 26.10.1938, центр уезда с 22.6.1921 по 29.6.1922, с 17.4.1923 по 1.10.1927, район. центр с 5.10.1920 по 22.6.1921, с 1.10.1927 по настоящее время; волостной центр с ноября 1924 по 1.10.1926. В составе Буин. у. — с 1917, Цивил. у. — с 1.8.1920, Ибресин. р-на Цивильского у. — с 5.10.1920, Батырев. у. — с 22.6.1921. Волость Хомбусь-Батыревская — с 1917, Хормалинская — с 30.9.1926. Район Ибресинский с 1.10.1927, с 14.3.1965, Ибресинский промышленный с 20.12.1962. Сел. совет Ибресинский второй (пос. Ибреси) с 1.10.1927, Ибресинский первый (пос. Ибреси) с 1.10.1928, Ибресинский поселковый совет с 20.1.1929, с 26.10.1938, сел. совет Поселок Ибресинский с 31.1.1935, Ибресинская поселковая администрация с 1991. Ибресинское городское поселение с 2006. В 1921—22 функционировал Ибресин. уездный исполнитель. комитет Совета рабочих, крестьян. и красноармейских депутатов. В домах состоятельных жителей находились уездные учреждения, почтово-телеграф. контора (дом М. Филиппова), заготконтора (дома Н. Попова, И. Мартынова).

28.2.1923 уездный центр Ибреси переименован в пос. город. типа. Здесь проживало 497 чел. 6.6.1925 исключен из числа городских поселений. В 1923 в И. насчитывалось ок. 50 усадеб. мест. Двухэтаж. дома имели П. Крылов, С. Филиппов, С. Лешев, К. Шулов, П. Лебедев, Н. Серебряков.

Многие дома были многокамерные, пятистенные, украшались богатой пропиленной резьбой, были крыты железом.

Численность населения на 2010 составляла 9068 чел. (в 1959 — 6714 чел., 1970 — 5883, 1979 — 6364, 1989 — 8556 чел., 2002 — 9201 чел.). Отмечается естествен. убыль населения. В 2009 жителей насчитывалось 9000 чел., из них муж. — 3966, жен. — 5034 чел. Доля пожилых — более 30%, удельный вес трудоспособ. населения составляет 45,2%, доля детей — 23%. С сер. 1990-х гг. численность медленно растет за счет мигрантов. Проживают чуваши — 71,1%, русские — 24,2, татары — 1,9, мордва — 1,8% (2002).

Старейшая отрасль промышленности — лесная и деревообрабатывающая — была представлена *Ибресинским лесокомбинатом, Ибресинской мебельной фабрикой и Ибресинским деревообрабатывающим заводом* и др., ныне — предприятием «Домашняя мебель». Вследствие истощения местных лесных ресурсов древесина завозится по ж. д. с север. регионов страны. Предприятия выпускают паркет, оконные и дверные блоки, различ. столярные изделия и мебель. С 1970 функционировал *Ибресинский завод электроизмерительных приборов*. Действуют *Крахмало-паточный завод*, предприятия по ремонту сельхозтехники, муниципальное предприятие «Мария», строител. организации (3 предприятия, 86 работников). Промышленных предприятий насчитывается 40, из них малых — 32 с общим количеством работающих 103 чел., на 8 предприятиях трудятся 467 чел.

Структура занятости жителей отражает

характер развития поселка: в промышленности работает 25,5% трудоспособного населения, непроизводствен. сфере — 74,5%. Более всего занятых в сфере образования — 31,3%, в здравоохранении — 15,9%, а также в торговле и обществ. питании — 13,3%. В 2009 численность работающих составляла 1992 чел., в т.ч. в производствен. отраслях — 572, в социал. сфере — 675 чел. (из них в здравоохранении — 292, образовании — 166, социал. обеспечении — 178). В торговых организациях работает 388 чел. В трудовой миграции занято 380 чел., в личных подсоб. хозяйствах (900 единиц) — 986 чел. (2009). В поселке функционируют 2 сред. школы, школа-интернат, психоневрологич. интернат, межпоселенческий культурно-досуговый центр «Ибресинский», библиотека, Детская школа искусств, краеведческий и этнографич. музеи. Проведена реконструкция стадиона. Действуют 2 рынка.

Железная дорога делит территорию района на 2 почти равные части. Со временем в состав района, а затем и поселка вошли с. Ибреси и пос. Черноречка. В централ. части поселка имеются кварталы жилых зданий в 2 и 5 этажей. В 1993, к 100-летию поселка, как памятник истории установлен паровоз, подчеркивающий роль ж. д. в судьбе населен. пункта. К 3 от ж. д. расположен *Ибресинский этнографический музей под открытым небом* — достояние республикан. национал. культур. фонда. В 1943 в поселке жил А.П. Маресьев — Герой Советского Союза.

*З.А. Трифонова, Г.Б. Матвеев.*

Центр  
пос. Ибреси.  
2000-е гг.



**ИБРЕСИ**, Йёпреç — село в Ибресин. р-не, с 1986 в составе пос. Ибреси. Расположено на р. Ибреси (Ибрьска). Историч. названия: Ибряси, Ибрьсь, Ибрьсь. Возникло в кон. 17 в. О происхождении деревни И. имеются легенды. Одна из них гласит, что сюда переселились четыре семьи из д. Кукшум (близ Чебоксар), одним из переселенцев был Ибрьсь. По другим преданиям, переселенцы были с северо-восточ. районов, с Волги. Жители — чуваши, до 1742 ясачные, до 1835 гос., до 1863 удел. крестьяне; занимались земледелием, животноводством, пчеловодством, ремеслами, лесными промыслами. В нач. 20 в. в И. имелись церковь (1905), церковноприходская школа (1907), 2 крупорушки, кузница (И.М. Кузнецов), красильно-валяльное заведение (И. Бурмистров), контора 6-го удел. имения. В 1900 был составлен план поселка и села И. Первые жители пос. Ибреси арендовали землю у крестьян общества села И. В составе Хомбусь-Батырев. волости Буин. у. Симбир. губ. до 1.8.1920, затем Цивил. у. С 1921 по 1927 — Батырев. у. В 1922—23 — волостной центр, с 1927 по 1986 — центр Ибресин. сел. совета Ибресин. р-на. С 1962 по 1965 — в составе Вурнар. р-на. В 1930 образован к-з им. Сталина. Число дворов и жителей: в 1879 — 93 двора, 212 муж., 280 жен.; 1897 — 110 дворов, 344 муж., 368 жен.; 1920 — 972 чел.; 1970 — 332 муж., 434 жен. В 1928 К.А. Шуловым в И. было записано предание о *Камае*.

Г.Б. Матвеев.

**ИБРЕСИНСКАЯ АРТЕЛЬ ИНВАЛИДОВ «ПОМОЩЬ»** — первое объединение, занимавшееся бытовым обслуживанием населения. Основана в 1928. Инвалиды войны и труда объединились в артель, где занимались двумя промыслами: швейным и лаптеплетением. Через три года она имела швейную и столяр. мастерские, водяную мельницу, пекарню, столовую и ларек. В 1930 артелью было изготовлено 26 тыс. пар лаптей. В швейном цехе шили пальто, пиджаки, брюки, гимнастерки, блузы, домаш. халаты, кальсоны, салфетки, традицион. чаппан и др. Изготавливались гребешки (в 1931 — 50 тыс. шт.), расчески, сапоги. В 1934 появились сапожная и бондар. мастерские (10 мастеров), пасака, лесопил. цех, были построены служеб. и жилые помещения; изготовлено 820 дубовых кадок, более 1 тыс. бочек и лоханей; по-

лучено ок. 5 т меда, продано 6 тыс. л медового кваса. Водяная мельница в год намолачивала 250—300 т муки. Артель в 1930-е гг. вырабатывала более 40 видов продукции, занималась лесозаготовкой, лесопилением, бондарным, швейным производством, выпускала хлебпродукты, колбасы, мочало, обувь. В И.а.и.«П.» трудилось 40 чел. Ассортимент продукции расширился в годы Вел. Отечеств. войны. Артель освоила пошив головных уборов, выработку кулей, древес. угля и шепы. Сапожники шили чувяки, туфли, сандалии, бурки, валяли валенки. Швейный цех изготавливал 37 видов одежды и изделий для дома. Бондари возродили традицион. промыслы — изготовление деревян. чашек и ложек, разной утвари. В 1956 «Помощь» объединилась с артелью «Кооплеспром».

Г.Б. Матвеев.

**ИБРЕСИНСКАЯ ГОНЧАРНАЯ АРТЕЛЬ** — артель «Красный строитель», образованная в 1928 при д. Малое Батырево. Артельщиками была построена мастерская, оборудованная 12 станками. В кон. 1932 начали выпускать глиняную посуду. Работали 2 мастера, 12 гончаров и 4 подсобных рабочих. В керамике ибресинцев прослеживаются чуваш. и рус. традиции. Один из двух мастеров артели был местный чуваш, другой — русский из Нижегород. обл. Продукция И.г.а. отличалась высоким качеством. Кувшины, кринки, горшки, миски, плошки, вазы привлекали формами и красотой, пользовались большим спросом на ярмарках. Особый интерес представляла художествен. керамика, создаваемая по народ. традициям.

Свою посуду ибресин. гончары старались покрывать глазурью цветной или бесцветной. Излюбленными цветами мастеров были коричневый, зеленоватый и желтоватый. Глиняная посуда получала национал. колорит благодаря росписям и орнаменту чуваш. народ. вышивки и ткачества. Искусство ибресин. гончаров исследовано искусствоведом А.А. Трофимовым.

Образцы изделий И.г.а. в 1932 демонстрировались на республикан. выставке «10 лет промкооперации». Кувшины, кринки, ручкомойники и пепельница хранятся в фондах Национал. музея Чуваш. Респ. Одна из коллекций, состоящая из 27 предметов, приобретена Гос. музеем этнографии народов СССР (г. Ленинград) в 1938—39. Сосуды оформлялись в стиле хохломских и семе-





Посуда Ибресинской гончарной артели.

новских мастеров Горьков. обл. В художествен. керамике часто встречается лесная тема. Расцвет ибресин. керамики приходился на 1935—40-е гг. С началом Вел. Отечеств. войны И.г.а. осталась без мастеров. Хотя цех продолжал существовать до кон. 1960-х гг., артель не смогла подняться до прежнего уровня. Производство посуды из глины стало убыточным. В 1980-е гг. при Ибресин. кирпич. заводе вновь была открыта гончар. мастерская, но функционировала она недолго.

*Лит.:* Трофимов А.А. Ибресинская гончарная артель // Вопросы материальной и духовной культуры чувашского народа. Ч., 1986. С. 94—111.

*Г.Б. Матвеев.*

**ИБРЕСИНСКАЯ ДЕТСКАЯ ШКОЛА ИСКУССТВ** — муниципальное образовательное учреждение дополнительного образования детей. Школа 1-й категории. В 1961 в пос. Ибреси была открыта муз. школа, преподавание велось по классам фор-

тепиано, баян и домра. Ибресин. художествен. школа основана в 1968 (первый директор — И.Г. Бородкин). В 1984 муз. и художествен. школы объединены в Ибресин. детскую школу искусств. С 1961 по 2010 подготовлено более 800 выпускников. 100 чел. получили профессионал. муз. и художествен. образование. По классу «Изобразительное искусство» созданы группы в с. Новое Чурашево (2001) и пос. Буинск (2002), по классу «Хореографическое искусство» — на базе Новочурашев. СОШ (2005) и Ибресин. сред. школы №2 (2006). В 2006 в с. Новое Климово открыт филиал школы по народ. вокалу (руководитель — А.В. Максютова). В филиале организован фольклор. ансамбль «Шанкарма», к-рый стал неоднократным победителем республикан. и всероссийских конкурсов. Директорами муз. школы, затем И.д.ш.и. работали В.М. Волкова, А.М. Феокистов, Г.Г. Степанов, С.В. Игнатъев, Л.С. Николаева, с 2001 — Т.А. Кириллова.

В И.д.ш.и. имеется 5 отделений: музыкал. художествен., хореографич., театрал., общеэстетическое. Число учащихся: в 2004 — 243; 2006 — 319; 2007 — 350; 2010 — 452. В 2010 работали 20 преподавателей.

Художествен. работы школы выставляют. Участники междунар. конкурсов дет. рисунка в г. Электросталь (2002) Е. Игнатъева и А. Юрин (преподаватель — А.А. Чекушкина) удостоены звания лауреата; на всеросс. конкурсах в 2006 лауреатами стали Н. Петров, А. Христофорова, дипломантом — К. Рузаева; на республикан. кон-

Учащиеся  
хореографического  
отделения  
детской школы  
искусств.  
2007.



курсах в 2006 завоевано 5 дипломов (преподаватель — С.С. Русскова, с. Новое Чурашево).

Хореографич. отделение (преподаватели — С.Д. Романова, С.В. Баранова) является активным участником смотров-конкурсов «Цветы Чувашии» (2 диплома), инструмент. ансамблей, солистов и хореографич. коллективов (2), «Веселый башмачок» (2), «Йёпреç шăнкăравёсем» (2). На республикан. фестивале детских и юношеских хореографич. коллективов завоеван диплом 1-й степ.

Учащиеся музыкал. отделения И. Игнатьев, И. Маркиянова — дипломанты республикан. конкурсов юных исполнителей (2003), С. Моисеева — лауреат 5-го республикан. фестиваля детского фольклора (2006).

Лауреатами междунаро. конкурсов и фестивалей стали Е. Муленкова и К. Петров (2008), П. Петров (2008), С. Константинов и И. Иванова (2009). И.д.ш.и. — победитель республикан. конкурса учреждений дополнитель. образования детей (2006), республикан. этапа 3-го Всеросс. конкурса учреждений дополнитель. образования детей (2008).

**ИБРЕСИНСКАЯ ДЕТСКО-ЮНОШЕСКАЯ СПОРТИВНАЯ ШКОЛА** — муниципальное образовательное учреждение дополнительного образования детей. Открыта в 1975. В 2006 в отделениях вольной борьбы, легкой атлетики, лыжных гонок

и футбола занимались 535 учащихся, работали 13 тренеров. Более 20 воспитанников ДЮСШ стали чемпионами и призерами чемпионатов Чувашии, в т.ч. призер Кубка мира и участница Олимп. игр Л.Н. Григорьева, призер Кубка мира И.Н. Тимофеева, победитель первенства Чувашии и бронзовый призер первенства России (1997) по боксу среди юношей В.А. Иванов и др.

Директорами работали В.И. Петров (1975—80), С.В. Баранов (1980—83), В.В. Константинов (1983—98), Г.Г. Акимов (1998—2005), А.В. Алексеев (с 2005). Тренеры-преподаватели, работающие продолжительное время: И.И. Андреев (с 1980), И.А. Гусев (с 1983), А.В. Алексеев (с 1986), В.А. Петров.

ДЮСШ располагает спортив. залом, занятия ведутся также в школ. спортив. залах сел Хормалы, Климово, Новое Чурашево, д. Айбечи, пос. Буинск, п. г. т. Ибреси.

**ИБРЕСИНСКАЯ МЕБЕЛЬНАЯ ФАБРИКА** в 1929—56 функционировала под названием «Кооплеспром», в 1956—60 — артель «За коммунизм», в 1960—61 преобразована в Ибресин. древокombинат, на базе к-рого в 1961 создана И.м.ф. В 1963 числилась как филиал №8 «Чувашдревмебельпрома», в 1966 объединилась с заводом комбайновых деталей. И.м.ф. изготавливала парты, столы, табуреты, тумбочки, по заказам — кушетки, шкафы, диваны, кафедр. мебель для больницы. Функционировали доставшиеся от артели «Кооплес-

Лыжня России.  
пос. Березовка.  
2009.



пром» швейный цех, где шили муж. и жен. одежду, постельное белье, также цеха по изготовлению транспортных средств (саней, телег), бочкотары, клепок и тарных дощечек, оконных и дверных переплетов. В 1965 с вводом мебел. корпуса выросла доля кухон. мебели среди выпускаемой продукции. Убыточные производства сокращались, в т.ч. изготовление обзого инвентаря, стружек и тары. В 1968 выработано 33 тыс. шт. мебели. Она отправлялась по нарядам Росхозторга не только в районы и города Чувашии, но и в Приуралье, Сибирь и др. регионы СССР. В 1970-е гг. И.м.ф. начала выпускать наборы кухонной мебели с пластиковым покрытием, детскую мебель — столы, стулья, табуретки. В 1976 кухонный набор изготовлялся из 6 предметов. Внедряется технология производства корпусной мебели разборной конструкции. С нач. 1970-х гг. не выпускаются школьные парты, с 1980-х гг. — детская мебель. В 1977 закрыт лесозащитный цех. В 1981 освоены три новых вида мебели; наборам кухонной мебели ЛК-75, «Дубровчанка» присвоен Знак качества (1984). В 1990 произведено 13,1 тыс. наборов «Дубровчанка», 2,4 тыс. — МД2-1, 8,4 тыс. — МД2-И. Модель под названием «Нимфа» изготовлялась в орнаментированном виде. В 1986 было освоено производство художествен. и обычных паркетов. В 1988 И.м.ф. отделилась от Буин. завода комбайновых деталей. В 1-й пол. 1990-х гг. фабрика работала успешно. Затем спрос на продукцию резко упал, производство остановилось.

*Г.Б. Матвеев.*

**ИБРЕСИНСКАЯ РАЙОННАЯ ГАЗЕТА «СЕНТЕРУШЕН»** — республиканское государственное учреждение. 5.2.1932 вышел первый номер Ибресин. район. газеты под названием «Сенё пурна́с» (Новая жизнь). Учредители — Ибресин. райком ВКП(б) и район. исполнител. комитет. Редактировал ее И.К. Корнилов, уроженец с. Чувашские Тимьяши Ибресин. р-на. Не имевшая свою типографию газета в течение полутора лет печаталась в Канаш. и Алатыр. типографиях. Выходила один раз в 5 дней тиражом в 600 экз. В мае 1932 переименована в «Колхоз пурна́с» (Колхозная жизнь) и до 1952 издавалась под этим названием. Газета писала о ходе коллективизации сел. хозяйства, об ударниках, о борьбе с кулаками и «врагами народа», о партийной и комсомол. жизни, работе местных совет.

органов, школ, трахоматозных пунктов, публиковались материалы на международ. темы и т.д. Редакторами «Колхоз пурна́с» были П. Степанов, Ф. Захаров, П. Павлов, А. Степанов, М. Марков, В. Вишневский, Н. Козлов. В 1930-е гг. в редакции работали Д. Михайлов-Митта, П. Красильников, В. Викторов, И. Алексеев, Г. Марушев.

Активно сотрудничали с район. газетой молодые авторы П. Ибасов (Сенин Петти), Н. Волков, А. Рогожин, А. Анисимов (Крушка), М. Митрофанов (Хура́най Мишши), В. Дмитриев (Юманкка), В. Андреев-Хурамал, М. Попов, А. Розов, З. Тимофеев, Е. Илларионова, К. Матвеева, С. Шелядкин, Елёс Палли, М. Петуган и др. Первые творческие шаги в газете делали писатели К. Сергеев (Турхан), Н. Кириллов (Патман). При редакции было организовано литобъединение, в к-ром часто бывал народ. поэт Чувашии С.В. Эльгер.

В годы Вел. Отечеств. войны «Колхоз пурна́с» воодушевляла жителей района на борьбу с врагом, призывала активно помогать фронту ударным трудом, денежными средствами, теплой одеждой. В начале июля 1941 редактор газеты Ф.З. Захаров (работал с 1937) добровольцем ушел на фронт. В годы войны газету редактировали В.П. Вишневский (1941), Д.М. Михайлов-Митта (1941—43), М.М. Марков (1943—48). Участниками Вел. Отечеств. войны стали журналисты Г. Марушев, И. Алексеев.

В послевоенные годы редакторами район. газеты работали участник Вел. Отечеств. войны Н.Н. Козлов (1948), Н.П. Павлов (1951—57). С 1953 райгазета, переименованная в «Коммунизм сёнтёрёвёшён» (За победу коммунизма), издавалась на чуваш. и рус. языках. В 1950-е гг. газета из-за нехватки бумаги выходила на 2-х страницах 2 раза в неделю. В 1954 появилась плоскочечатная машина.

В 1954 возобновило свою деятельность литератур. объединение. В газете появились новые имена, ставшие известными в республике: Николай Теветкель (Петровский), Гаврил Лусь (Лосев), руководитель литобъединения с 1954 по 1976 Василий Хурамал (Андреев), Василий Волгин, Иван Ахрат (Константинов). Литературная страница знакомила читателей с новыми произведениями Вячеслава Сорокина, Григория Рикмаса (с. Хормалы), Николая Кудрявцева (д. Нижние Абакасы), Василия Ла-



Журналисты районной газеты. 1-й ряд: В.П. Кузьмин, И.Я. Тенюшев, С.Е. Ефимов (бывшие редакторы), 2-й ряд: К.Д. Александров, А.И. Смирнов, В.С. Башкиров; 3-й ряд: Г.В. Кузнецов, Г.Ф. Воротников, Н.М. Ядрицев. 1976.

зарева (д. Айбечи), Николая Чураша (с. Новое Чурашево) и др. В кон. 1950-х — нач. 1960-х гг. редакторами район. газеты работали И.А. Чангин и И.Я. Тенюшев.

Почти три года (1963—65) И.р.г. не издавалась. С апреля 1965 выходила уже под названием «Сэ́нтерү́шён» (За победу). В июле редактором был назначен Г.С. Мальцев. В.П. Кузьмин, к-рый трудился ответственным секретарем, в августе 1971 г. заменил редактора Г.П. Иванова и работал до июля 1974. Зам. редактора в разные годы были писатель Н.Н. Максимов, Н.А. Перлов. Много лет отдали газете журналисты В. Андреев, В. Давыдов, фотокорреспондент Д. Киселев, корректор Р. Яковлева. В июле 1973 типография была отделена от редакции и стала филиалом Канаш. типографии.

С сентября 1974 по август 1996 редакцией район. газеты руководил С.Е. Ефимов. В 1990—92 построено типовое здание редакции и типографии, укреплен материально-технич. база.

В 1970—80-х гг. журналистами работали Н. Перлов, В. Башкиров, А. Смирнов, Г. Кузнецов, А. Филиппов, К. Алимасов, Н. Ядрицев. Улучшилось художествен. и полиграфич. исполнение газеты. И.р.г. становилась победителем республикан. конкурсов на лучшее информацион. содержание и полиграфич. исполнение (1977, 1978, 1982, 1988, 1989). Районная печать имела широкую сеть обществен. корреспондентов. Среди них Г. Рикмас (с. Хормалы), А. Исаков (пос. Эконом), П. Михайлов (д. Тойси-Паразуси), Н. Паков (д. Нижние Абакасы), В. Чернов (д. Хом-Яндобы), В. Треньков

(д. Ширтаны), В. Варганов, Н. Николаев, Н. Уткин (пос. Ибреси) А. и В. Анисимовы (с. Климово), Н. Павлова (пос. Липовка), В. Кириллов (пос. Ибреси), Р. Чепунов (д. Айбечи), Н. Андреев-Чураш (с. Новое Чурашево), Д. Керимова (д. Андрюшево), В. Константинов (д. Новые Высли) и др. Проводились семинары рабселькоров, читателей. конференции, встречи с известными чуваш. писателями и поэтами, творческие вечера и т.д.

Здесь получили первоначальные навыки журналиста В. Родионов, Е. Егорова, А. Абрамов, В. Тимуков, А. Терентьева (Белкова). Лауреатами район. журналист. премии им. С.В. Эльгера стали Г.К. Рикмас, С.Е. Ефимов, В.П. Кузьмин, Н.П. Павлов, К.Д. Алимасов, В.Г. Чернов, Г.С. Лосев, А.Т. Исаков, А.С. Яковлев и др.

С 1992 учредителями И.р.г. «С.» являлись Гос. комитет Чуваш. Респ. по печати, Ибресин. район. администрация и коллектив редакции газеты. В 1990-е гг. газета выходила 2 раза в неделю. С августа 1996 гл. редактор — К.Д. Алимасов. Редакция постепенно оснащается современ. техникой. С июня 1998 газета набирается и верстается на компьютерном оборудовании. В 2004 освоена оперативная полиграфия. С января 2000 И.р.г. «С.» — республикан. гос. учреждение.

Вклад в развитие местной типографии внесли печатники П. Кузнецова, Н. Максимова и В. Иванова, наборщица И. Алимасова, верстальщица З. Сергеева, линотипистка С. Тарасова, начальник филиала А. Зорина, работающая начальником полиграфического участка редакции.

Газета «За победу = Сэ́нтерү́шён» с июля 2004 выходит на чуваш. и рус. языках тиражом более 3 тыс. экз. В редакции Ибресинской район. газеты работают редактор отдела сел. жизни Г. Кузнецов, ответственный секретарь С. Быкова, фотокорреспондент Д. Димитриев, гл. бухгалтер Л. Орлова, оператор В. Снитина и др. В газете печатается много официал. материалов, регулярно выходят тематич. полосы: «Семейное счастье», «Сельская жизнь», «Национальные проекты», «Здоровье», «Официальный бюллетень». Ведущие рубрики: «Твои люди, район», «Тема дня», «Размышления журналиста», «За здоровый образ жизни», «Реформа местного самоуправления», «Коммунальная реформа», «Внимание: подросток» и др.

К.Д. Алимасов.



### ИБРЕСИНСКАЯ СПЕЦИАЛЬНАЯ (КОРРЕКЦИОННАЯ) ОБЩЕОБРАЗОВАТЕЛЬНАЯ ШКОЛА-ИНТЕРНАТ

— республиканское государственное общеобразовательное учреждение, первый в Чувашии дет. дом. Открыт в 1919 по решению Совнаркома в пос. Свет, близ д. Малые Кармалы Ибресин. р-на на месте Николо-Иверского (Хомушла) жен. монастыря. В дет. доме (им. III Интернационала) воспитывалось 60—65 детей, к-рые обзались по программе школы 1-й ступени, а также слесар. и швейному делу, работали в подсоб. хозяйстве. Заведующими дет. домом работали И.В. Егорова, Л.З. Марков, О.Т. Хариотонова и др. В 1929 дет. дом из Хомушлы был перевезен в д. Вуланы (ныне Комсомол. р-н). Первые директора — П.Д. Мезин, Н.Н. Никифоров (1929—39). В 1939 воспитывалось ок. 100 детей. По успеваемости, дисциплине и трудовому обучению учреждение было лучшим среди дет. домов республики. В 1941 дет. дом перебазирован в пос. Ибреси. В годы Вел. Отечеств. войны 1941—45 сюда прибыли дети из Ленинграда, Латвии, Литвы, Эстонии, Белоруссии, Украины. Дет. дом, где размещалось 430 детей, являлся одним из самых больших в Чувашии. В 1946 воспитывался 241 ребенок. Дет. дом имел изолятор, парикмахерскую, сапожную и швейную мастерские, пед. кабинет, библиотеку, клуб с духовым оркестром, столовую, баню с прачечной, подсоб. хозяйство, где содержались коровы, свиноматки, овцы, а также сад.

Группа воспитанников Ибресинского детского дома в Московском зоопарке (на экскурсии в Москве). 1950-е гг.



В 1959 дет. дом был реорганизован в Ибресин. школу-интернат для детей-сирот, а в 1963 — Ибресин. школу-интернат для умственно отсталых детей. С января 2002 — РГОУ «Ибресинская специальная (коррекционная) общеобразовательная школа-интернат» Мин-ва образования Чуваш. Респ.

В развитие школы-интерната большой вклад внесли директора В.С. Соловьев, В.Н. Николаев, Н.А. Платонов, П.Я. Мартынов (1966—72), А.Ф. Алексеев (1976—2000), зам. директора М.Л. Маркова. В 1969 были построены здания учебного и спального корпусов, в 1980—90 — новый спальный корпус, прачечная, газовая котельная, жилой дом для учителей. В профессионал. ориентации, трудовом обучении и воспитании детей оказывали помощь базовые предприятия (ДОЗ, Сельхозхимия, к-з «Трудовик»). Мальчики изготавливали почтовые и тарные ящики, пчелиные рамы; девочки шили пеленки и полотенца. В школе работали кружки «Рукодельница» (руководитель — Л.Н. Христофорова), «Мы еще не мастера» (М.Н. Миронова), «Юный кроликовод» (Н.И. Иванов), «Юный столяр» (Г.В. Васильев). Члены кружка были участниками ВДНХ СССР (награждены дипломами 2-й степ., руководитель Н.И. Иванов — бронзовой медалью ВДНХ). В 1991 учителя Л.И. Христофорова, М.В. Миронова, Г.В. Васильев были удостоены большой серебряной медали ВДНХ СССР.

С 2000 школу-интернат возглавляет Н.Г. Майоров. На 1.1.2010 обучалось 128

воспитанников из 8 районов Чуваш. Респ. В штате числится 75 чел., в т.ч. 42 педагога. В школе созданы благоприят. условия для проживания, обучения, духовного и физич. развития. Проводятся специальные занятия по ознакомлению с окружающим миром, музыкально-ритмические, логопедические занятия, а также санитарно-гигиенич. и лечеб. работа. В школе-интернате функционируют 25 кружков и секций, имеются музей, актовый зал, дет. и спортив. площадки, баня-сауна, мед. кабинет. Трудовая подготовка ведется по 4 направлениям: столяр., обув., швейное дело, сельское хозяйство. Для формирования у детей навыков труда имеются столярная, обувная, швейные мастерские, теплица, пришкол. учебно-опыт. участок площадью 1,2 га. Педагоги и воспитанники регулярно принимают участие во всеросс. и республикан. конкурсах и занимают призовые места. В школе-интернате работали А.Н. Курникова, Е.А. Дмитриева, Г.И. Тимкова, А.Ф. Фадеев, Л.В. Сусорова, З.Г. Васильева, Н.К. Васильева, А.В. Надеждина, Е.И. Сумкина, Н.А. Антонова, В.М. Енихова и др. Ныне успешно трудятся А.Ф. Касконова, Г.В. Абрамова, Л.И. Христофорова, Л.И. Семенова, С.Н. Алексеева, Н.В. Ковальчик, Л.Л. Федорова, Л.В. Селиванова, Е.В. Огурцова, Ф.П. Фомина, И.З. Павлова, Т.М. Матросова, И.В. Полякова, Е.Ю. Бруснина и др.

**ИБРЕСИНСКАЯ СРЕДНЯЯ ОБЩЕ-ОБРАЗОВАТЕЛЬНАЯ ШКОЛА № 1** — муниципальное общеобразовательное учреждение. Основана в 1913 как церковно-приходская школа. С 1923 — Ибресин. шестилет. школа, в 1930 преобразована в школу крестьян. молодежи, в 1932 — в семилет. школу, с 1936 — сред. школа. Создана на базе Чуваш. колхоз. университета, ранее Ибресин. школы 2-й ступени. С января 1925 в Ибресях функционировала школа 2-й ступени. Первый директор — С. Леонтьев, учителя — И. Ефремова, А. Шулов. В первом учеб. году здесь обучалось 10, в 1926/27 — 27 учащихся. Помещение школы состояло из 4-х классных комнат, библиотеки, учительской, комнаты школы 1-й ступени, общежития (две комнаты). Библиотека насчитывала ок. 800 книг и учеб. пособий. Школа имела сельскохозяйствен. и кооператив. участки, садово-огородный участок. Работал

школ. кооператив, к-рый торговал письменно-бумажными принадлежностями и хлебом. Были организованы курсы по ликвидации неграмотности населения.

В 1928/29 учеб. году были набраны все 4 комплекта с 109 учениками. Директор Ибресин. школы 2-й ступени Я.И. Иванов в 1930 стал директором Чуваш. колхоз. университета в Ибресях. И.с.о.ш. №1 разместились в новом двухэтаж. деревян. здании, построенном в 1937. Ей же принадлежало здание бывшей школы 2-й ступени, четыре классных помещения к-рого были отведены поселковой неполной сред. школе. Всего в 13 классах сред. школы обучалось более 400 детей. Преподавали 18 учителей, из них 7 — с высшим образованием.

В годы Вел. Отечеств. войны 1941—45 при школе работали Осоавиахим и оборон. кружки. Во всех классах велись занятия по воен. подготовке. В послевоен. время наблюдается рост числа учащихся и учителей. К примеру, в 1951/52 учеб. году в школе было 24 класса (классных комнат лишь 14), 784 ученика, более 30 учителей. В этот период пос. Ибреси быстро рос за счет переселенцев, выросло и число учащихся школы. До 1960-х гг. ученики 1—7 классов по всем специал. предметам занимались на чуваш. языке, с 8 класса — на русском. За обучение в старших классах (8,9,10) родители вносили частичную плату.

В 1960 Ибресин. сред. школа №1 и школа №2 были объединены (директор — Н.Ф. Сарро, завуч — Ф.С. Степанова). Директором объединенной школы стал Г.Т. Трофимов. Руководителями школы работали П.М. Маркелов (с 1930), Л.З. Марков — ранее директор семилет. школы (с 1932), А.И. Яковлев (с 1955), Н.Ф. Сарро (с 1960), Н.С. Мингалев (с 1963), Ф.Г. Ильин (с 1970), Е.П. Павлов (1977—2006). С 2006 школой руководит В.Е. Романов. В 1974 было построено трехэтаж. здание школы, в 1990 — корпус-пристрой для начал. классов. В 2005/06 учеб. году насчитывалось 1053 учащихся и 84 учителя, в 2006/07 — 984 учащихся и 80 учителей, в 2009/10 — 956 учащихся, 77 учителей. Звание «Заслуженный учитель Чуваш. Респ.» имеют 6 учителей (Е.П. Павлов, В.Е. Грачева, Р.В. Яковлева, М.П. Спиридонова, В.В. Треньков, Н.П. Елизарова), 9 чел. являются отличниками народ. образования (Н.Н. Тарасова, С.А. Ваганова, Н.А. Доронина, А.В. Крылова и др.), есть почетные работники общего образования

(Р.И. Рубцова, Л.С. Григорьева, В.Е. Романов). За большие успехи в народном образовании учительница Ф.С. Степанова награждена медалью им. Н.К. Крупской. Учителем года Чувашии-2005 стала Т.Е. Ибрина.

В И.с.о.ш. №1 37 кабинетов, 8 учебных мастерских, 2 спортив. зала, имеется открытый спорткомплекс, хоккейная площадка. В библиотеке насчитывается 59829 экз. книг, в т.ч. 39,2 тыс. экз. учебников.

В 2001 И.с.о.ш. № 1 награждена дипломом победителя республикан. конкурса «Школа года» в номинации «Школа радости». 37 учеников окончили школу с золотой медалью, 129 — с серебряной; в 2003 4 выпускника награждены серебряной медалью, 1 — золотой, в 2004 — соответственно 9 и 3, в 2005 — 9 и 4, в 2007 — 5 и 5, в 2008 — 5 и 2. Ежегодно 1—2 чел. получают золотую медаль, 4—7 чел. — серебряную. Количество выпускников: в 2003 и 2004 — по 149, 2006 и 2008 — по 136, 2007 — 110. Поступаемость выпускников в вузы увеличилась: 31% в 1996; 59% в 2005; 69% в 2008. И.с.о.ш. №1 сотрудничает с высшими учеб. заведениями: Чуваши. гос. университетом (в школе организованы подготовител. курсы «Школа будущего инженера»), Чебоксар. филиалом Москов. автодорож. института. Педколлектив работал над реализацией национал. проекта «Образование», Республикан. целевой программы развития образования на 2006—10 учеб. годы, концепции модернизации рос-

сийского образования на период до 2010. Школа занимала призовые места на район. фестивале художествен. самодеятельности, республикан. конкурсах «Цветы Чувашии» и др. Действует ученическое самоуправление, избираются президент и министры. Кружков и секций всего 19: хоровой, вокал., хореографич., художествен. слова, краеведения, народ. промыслов, спортив. и др. Сборная команда школы занимает первые места в районе по футболу, баскетболу, легкой атлетике.

Более 20 чел., окончивших школу, имеют ученую степень. Докторами наук стали выпускники школы: В.И. Остроумов, К.И. Петров, В.Г. Степанов — доктора физико-математич. наук, В.П. Бойков, А.Н. Мингалев — доктора мед. наук, С.В. Лабинов — доктор сельскохозяйствен. наук. И.с.о.ш. №1 окончили А.Н. Вертухин — генерал-лейтенант юстиции, В.Л. Немцев — народ. художник Чуваш. Респ., Н.А. Анисимов — член Совета Федерации Федерал. Собрания Росс. Фед., Г.П. Чернова — министр образования и молодежной политики Чуваш. Респ. (2000—10) и мн. др.

**ИБРЕСИНСКАЯ СРЕДНЯЯ ОБЩЕ-ОБРАЗОВАТЕЛЬНАЯ ШКОЛА №2** — муниципальное общеобразовательное учреждение. Открыта в 1948 как Черноречен. начал. школа. Классы были укомплектованы из детей, переведенных из Ибресин. семилет. школы, и из детей, проживающих в пос. Черноречка, и прилегающих к нему

День знаний  
в Ибресинской  
средней школе № 1.  
2010.





Школьное лесничество.  
Ибресинская средняя школа № 2.

улиц пос. Ибреси. Зав. начальной, затем семилет. школой являлась учительница начал. классов Г.В. Кабаева, завучем — Н.С. Мингалев. На базе Ибресин. семилет. (поселковой) школы в 1954 образована сред. школа №2. Обучение велось по программе русской школы. 15.7.1960 Ибресин. сред. школы № 1 и № 2 объединены в Ибресин. одиннадцатилет. школу с производствен. обучением. В связи с объединением двух школ была образована Ибресин. восьмилет. школа (директор — Н.И. Иванов, завуч — Е.Ф. Синякова). В 1974 на базе Черноречен. и Ибресин. восьмилет. школ была открыта Ибресин. СОШ № 2 (директор И.М. Ионов, завуч — М.М. Ядровская). В 1984 сред. школа № 2 перешла в новое благоустроен. трехэтаж. здание (директор — Н.В. Руссанов, завуч — В.С. Березина). Количество учащихся стало расти, условия обучения и воспитания улучшились, в пед. коллектив стали вливаться молодые специалисты. Рейтинг школы повышался по многим показателям. Первую золотую медаль получил А. Рябчиков (1992). В 2005 с золотой медалью окончили школу 5 чел.; в 2006 с серебрян. — 1, золотой медалью — 2 чел.; в 2007 5 выпускников получили серебрян. медаль, 4 — золотую. Выросло количество выпускников, поступивших в вузы и средние специал. учеб. заведения. В 2005 24 % учащихся поступили в вузы, 52 % — в средние специал. учеб. заведения, в 2006 соответственно 52% и 29 %; в 2007 — 65% и 26%.

Большой вклад в становление школы как базовой внес директор — заслужен. учитель Чуваш. Респ. Д.С. Елизаров (1990—2000-е гг.). Под его руководством школа изменила внешний и внутренний облик. В И.с.о.ш. №2 звания «Заслуженный учи-

тель Чуваш. АССР» удостоены Ю.А. Сюсина, З.П. Голькина, Н.В. Руссанов, З.А. Николаева (учитель высшей квалификации). Более 10 учителей являются отличниками народ. просвещения: Н.Н. Богатова, А.В. Перфильева, П.Я. Карачкина, Л.К. Афиногенова, учителя-предметники Р.В. Казакова, Р.Ф. Захарова, В.В. Клочкова, Л.И. Васильева, Л.П. Кольцова, Н.С. Кольцова, О.Н. Ядровская, В.П. Никифоров. В школе трудятся 3 отличника народ. образования (2009).

С 1998 педагоги школы принимают участие в район. профессионал. конкурсе «Учитель года» и занимают призовые места: в 1998 учитель начал. классов Л.В. Сергеева заняла 3-е место, в 1999 учитель чуваш. слова Н.А. Моисеева — 3-е место, в 2000 учитель рус. языка и литературы Н.Н. Лукина — 2-е место, в 2001 учитель англ. языка Е.Г. Нешина — 1-е место, учитель чуваш. языка и литературы А.А. Ядрицова — победитель конкурса 2003, учитель начал. классов А.Г. Миронова — победитель 2004. За большие успехи в обучении и воспитании учащихся З.А. Николаева в 2007, Т.И. Лаврентьева в 2008 удостоены премии Президента Росс. Фед. Учитель чуваш. языка А.А. Ядрицова стала победителем Всеросс. мастер-класса по родному языку (2010).

Школа — активная участница республикан. и всеросс. конкурсов и социал. проектов. В 2005/06 учеб. году награждена дипломом в номинации «Взаимодействие с родителями — путь к успеху». Школ. сайт занял 3-е место в республикан. конкурсе 2006 и 1-е место в районе. С 2000 команда КВН школы являлась победителем район. этапа республикан. КВН-движения. В 2006 победитель республикан. игр «Лиги Старт» КВН Чувашии. В школе работает клуб юных инспекторов дорожного движения (всего 14 кружков). Команда школы — ежегодный победитель район. слета, занимала призовые места в республикан. слетах: в 2005 — 3-е место, в 2006 — 2-е. И.с.о.ш №2 — участник междунаро. игр-конкурсов «Русский медвежонок — языкознание для всех», «Кенгуру», «Чувашская ласточка», «Золотое руно», призер Республикан. конкурса творческих работ, лауреат Открытой регионал. конференции-фестиваля «Наука. Творчество. Развитие», а также всех муниципал. фестивалей, конкурсов, смотров, соревнований, призер район. фестиваля народ. творчества учащихся, район. военно-спортив. игр «Зарница» и



«Орленок». Ежегодный победитель или призер чемпионатов района по волейболу, мини-футболу, зимнему футболу, баскетболу. Отмечена дипломом Мин-ва образования Чуваш. Респ. за участие в республикан. акции «Посади дерево и сохрани его», благодарностью Агентства лесного хозяйства по Чувашии за активное участие в конкурсе «Моя рука в защиту леса».

В школ. библиотеке насчитывается 9,7 тыс. книг, в т.ч. художествен. литературы — 4,9 тыс., электрон. учебников — 59 (2009).

**ИБРЕСИНСКАЯ ЦЕНТРАЛЬНАЯ РАЙОННАЯ АПТЕКА № 39** — государственное унитарное предприятие «Аптека №39 пос. Ибреси» Мин-ва здравоохранения и социального развития Чувашии. Открыта в 1921. В годы Первой мировой (1914—18) и Граждан. (1918—22) войн существовала госпитальная аптека, в 1927—36 при ней действовал филиал аптечного склада. С 1970 И.ц.р.а. №39 имеет 4-ю категорию. Функционируют зал для посетителей, отделы: рецептурный, ассистентский, асептический, стерилизационный, ручной продажи лекарств и готовых лекарственных форм. 3 провизора, 2 фармацевта обслуживают лечебно-профилактич. учреждения райцентра и население района. Основные виды деятельности предприятия: изготовление всех видов лекарственных форм; получение, хранение, оптовая и рознич. реализация лекарственных средств и изделий медицин. назначения (ок. 6000 наименований); сбор и реализация сырья из дикорастущих лекарственных растений (кроме растений, принадлежащих к видам, занесенным в Красную книгу Росс. Фед.); изготовление и реализация очковой оптики. В структуру аптеки № 39 пос. Ибреси входят аптеч. пункты в с. Новое Чурашево, пос. Буинск и при райбольнице. С 1997 директором работает Т.Г. Григорьева.

**ИБРЕСИНСКАЯ ЦЕНТРАЛЬНАЯ РАЙОННАЯ БОЛЬНИЦА** (ЦРБ) создана на базе фельдшерского пункта, организованного в 1901, и открытой в 1912 больницы на 10 коек. В 1923 больнице передана бывшая контора 6-го Ибрясского удел. имения. Работали врач Леонов, фельдшера Игнатьев, М. Баймекова и др. В 1925 сдан в эксплуатацию новый лечеб. корпус на 20 коек, с 1930 функционировала амбулатория при больнице. В Ибресин. больнице работал трахоматорий. При сел. советах открывались трахоматозные пункты (в 1939 — 48

пунктов). Накануне войны функционировали амбулатория, стационар, жен. консультация и роддом на 15 коек, имелись зубокаб. кабинет и клинич.-диагностич. лаборатория. Здесь работали 2 врача (гл. врач — М.М. Селецкий и его супруга зав. поликлиникой — Е.К. Дремлякова). Действовали также Хормалин. детский стационар, Новочурашев. врачев. пункт и Буин. врачев. участок. В Хормалах и Климове были открыты родил. дома, в селениях Ворошилово, Спотара, Черноречка, Новое Чурашево, Чувашские Тимяши и Абакасы имелись фельдшер. пункты. В 1942 открылась детская амбулатория, в Буинске — стационар на 15 коек. В 1943 в районе врачей было 9, фельдшеров и мед. сестер — 42.

Дальнейшее развитие ЦРБ в основном происходит в послевоен. период. В 1956 трудилось 8 врачей, в 1963 — 16. В нач. 1960-х гг. число коек возросло до 90. Новое здание получила Буин. больница, Новочурашев. врачев. амбулатория была преобразована в больницу. В ЦРБ и Буин. больнице появились рентгеновский и физиотерапевтич. кабинеты. В районе имелось 33 фельдшер. пункта. В 1972 построен первый типовой корпус поликлиники — двухэтаж. здание. Больничный комплекс состоял из 5 лечеб. корпусов на 286 коек с профилем: терапевтич. — 100, неврологич. — 40, офтальмологич. — 10, инфекцион. — 20, хирургич. — 40, отоларингологич. — 6, гинекологич. — 15, травматологич. — 15, акушер. — 20, фтизиатрич. — 20 коек. К 2004 число коек сократилось до 200. Поликлиника может принимать до 300 пациентов в смену, в ней развернуто 15 врачев. кабинетов, клинич.-диагностич. лаборатория, физиотерапевтич. отделение, процедур. кабинет. Прием ведется по 18 врачевым специальностям. Количество обслуживаемого населения — 15,3 тыс. чел. В 1995 в больнице трудилось 49 врачей, 220 сред. мед. работников, в 2003 — 42 и 168. Ветеранами ЦРБ являются А.С. Карандаева, В.И. Уральская, Е.В. Миронова, Н.А. Луговская, М.Н. Акимова, В.Я. Купкенова, Л.П. и Л.М. Владимировы, Л.А. Царегородцева, Ф.А. Владимиров, Ш.Э. Купкенов, П.И. Петров, З.А. Матвеева, В.И. Лукина, О.Д. Степанова, Р.И. Петрова, А.А. Архипова и др.

*Г.А. Алексеев, В.Л. Сусликов,  
Г.Б. Матвеев.*

**ИБРЕСИНСКАЯ ШКОЛА 2-й СТУПЕНИ** открыта в январе 1925. Размещалась в бывшем здании уезд. исполкома. Первый директор — С. Леонтьев, учителя — И. Ефремова и А. Шулов. В 1925/26 учеб. году обучалось 10 чел., 1926/27 — 27, 1928/29 — 109. Состоятельные родители вносили плату за обучение детей. В 1920-е гг. сыновья и дочери священников, мельников, арендаторов и др. бывших предпринимателей исключались из школы. Школа имела сельскохозяйствен. и кооперативный уклоны. Учащиеся трудились на садово-огород. участке. Помещение школы состояло из 4-х клас. комнат, библиотеки, учительской, комнаты школы 1-й ступени, общежития. Работали кабинеты физики и химии, в вечернее время — школа политемоты. В школу детей принимали по конкурсу. Лучшие ученики проходили пед. практику в чуваш. школе 1-й ступени в с. Ибреси и поселковой начал. школе. В 1930 на базе И.ш. 2-й с. был образован *Чувашский колхозный университет.*

*Г.Б. Матвеев.*

**ИБРЕСИНСКИЙ ГАЗОВЫЙ УЧАСТОК.** Организован в 1963 трестом «Канаш-межрайгаз» (первый руководитель — Г.К. Андреев). В 1990 создано гос. унитар. предприятие «Ибресигаз» (директора — Г.Т. Семенов, Н.А. Перлов), с 2006 Ибресин. газовый участок — филиал треста «Вурнары-межрайгаз» (начальник — Н.П. Терентьев). В 1987 была разработана схема газифика-

ции пос. Ибреси, в 1990 — Ибресин. р-на. Строительство газопровода Кумаши—Вурнары—Ибреси протяженностью 33 км началось в 1988 по инициативе П.М. Ермошкина (подрядная организация «Чувашское СМУ треста «Союзвозгаз»). К осени 1990 были завершены строительномонтаж. работы газопровода-отвода, АГРС в пос. Ибреси. В кон. 1990 подано голубое топливо к первому потребителю.

В 1989—91 построен распределител. газопровод высокого давления до котельной Ибресин. деревообрабатывающего завода. В 1990—2000-е гг. осуществлялось строительство межпоселковых и распределител. газопроводов, за 1991—95 построены и введены в эксплуатацию 115,7 км газовых сетей, газорегулятор. пунктов, переведены на природный газ 20 котельных, голубое топливо подано в 774 дома и квартиры 9 населенных пунктов района. Природный газ ныне поступает в 49 населен. пунктов района. На нач. 2007 количество газифицированных индивидуальных домов и квартир составляло 9160, в т.ч. природ. газом — 6799, сжиженным — 2361. Действуют 562,7 км газовых сетей, 103 газораспределител. пункта, 34 станции, 57 промышлен. котельных и топочных, в трех хозяйствах имеются газифицирован. зерносушитель. комплексы. Газифицировано 24 учреждения культуры. Котельные учреждений образования и здравоохранения района переведены на голубое топливо.



Строительномонтажные работы на линии газопровода.

**ИБРЕСИНСКИЙ ДЕРЕВООБРАБАТЫВАЮЩИЙ ЗАВОД.** Построен в 1970—80-е гг. для обеспечения строител. организаций Чувашколхозстройобъединения (Чувашагропромстроя) пиломатериалами, оконно-двер. блоками и др. продукцией из древесины. Входил в структуру лесокombината Чувашагропромстроя. Лесопильный цех, являвшийся участком *Липовского древзавода*, первую продукцию начал давать в 1972. В 1980 с вводом столяр. цеха И.д.з. выпустил 22 тыс. м<sup>2</sup> столярных изделий — оконные и дверные блоки. В 1-й пол. 1980-х гг. завод получил технич. оснащение. Появились условия для освоения др. видов продукции, организовывались новые производствен. участки. Был освоен выпуск комплектов серийных домов из деревянно-щитовых панелей, мозаичного щитового паркета для пола. Завод изготавливал также летние садовые домики, беседки, стропил. конструкции, встроенные шкафы и стенки, спортив. снаряды и оборудование для спортзалов, игровые конструкции для дет. садов и площадок, декоратив. решетки, полотнища ворот и др. Крулгий лес И.д.з. получал из др. регионов, тем не менее потребности в качественном лесе не удовлетворялись. В 1990 достигнуты самые высокие показатели в выработке столяр. изделий (37,8 тыс. м<sup>2</sup>) и щитового паркета (12,4 м<sup>2</sup>). Имел связи с 138 предприятиями страны. Дома серии 115, выпускавшиеся на заводе, построены также в Мордовии и Ульянов. обл. Мозаичный паркет и

оконно-двер. блоки отправлялись и в др. регионы. Завод имел два деревообрабатывающих и лесопильный цеха. Ветеранами завода являются Н.Ф. Козлов, П.Г. Моисеев, П.М. Герасимов, Н.А. Михеев, Т.А. Антонова и др.

Г.Б. Матвеев.

**ИБРЕСИНСКИЙ ДЕРЕВООБРАБАТЫВАЮЩИЙ КОМБИНАТ** — общество с ограниченной ответственностью. Создано в 2001. Учредители — Р.С. Алимов и сыновья Н.Р. и А.Р. Алимовы. В 1994—2000 — фирма «Восход», ООО «Агропромкомплект», фирма «Гранит», ООО «Техстрой». Изготавливает мебель, занимается деревообработкой, производством оконных и дверных блоков и др. строител. материалов. И.д.к. — один из ведущих производителей мебели в пос. Ибреси. Мебель отправляется в республики Мордовия, Башкирия, Татарстан, Ульяновскую обл. и др. регионы. Фирма имеет оснащенный современ. оборудованием столярно-мебельный цех площадью 1873,01 м<sup>2</sup>. Продукция И.д.к. выставлялась на международ. выставках.

В 2004 создана новая строител. организация — фирма ООО «Стройкомплект» (руководитель — А.Р. Алимов). Фирма занимается строительством жилых домов, административ. зданий, выполняет гос. заказы на жилищное строительство и ремонтные работы. Ею были построены многоэтаж. жилые дома, школы в Порец. и Ибресин. р-нах.

Пилорама  
Ибресинского  
деревообраба-  
тывающего завода.  
1950-е гг.



**ИБРЕСИНСКИЙ ДЕТСКИЙ ДОМ** (школа-интернат) — см. *Ибресинская специальная (коррекционная) общеобразовательная школа-интернат.*

### ИБРЕСИНСКИЙ ДОМ ДЕТСКОГО ТВОРЧЕСТВА

— муниципальное учреждение дополнительного образования детей. Открыт в ноябре 1955 как Ибресин. дом пионеров и школьников (ДПиШ). Первый директор — В.А. Коротина. На первом этапе работали педагоги М.И. Горшков, А.Ф. Федотов (столяр. дело), Н.К. Чернышев (музыка и хоровой кружок), М.В. Савинов (физкультур. кружок), Д.П. Надежин (фотокружок), Н.Е. Мишанина и К.В. Ефимов (драматич.), А.А. Самарин (изобразител. искусство), М.Е. Владимирова (рукоделие), Ю.И. Сухорукова (хоровой), И.М. Степанов (авиамоделирование), А.К. Шулов, Е.Ф. Сиянова и др. В 1958 получил новое здание, в 1997 перешел в здание военкомата. В 1967—80 директором Дома пионеров и школьников работал А.А. Алексеев. В эти годы получило большое развитие туристич. направление и технич. творчество. В 1989—96 возглавлял В.П. Антонов, большое внимание уделял спортив. секциям. С 1996 директором работает Э.Я. Володин. В 1998 переименован в Ибресин. дет. дом творчества.

При ДПиШ в 1970—80-е гг. работала мастерская художествен. оформления (С. Романов, В. Николаев, А. Кальцанов, В. Новиков), станция юных натуралистов (И.К. Афанасьева, В.Е. Максимов), кружки кролиководства и пчеловодства и клуб «Юный

турист» (руководители — С.В. Баранов, А.В. Алексеев и др.), спортив. секции по волейболу, настол. теннису, вольной борьбе, ручному мячу и др. Команда ДПиШ занимала призовые места в республике, в Ибресях проводились республикан. и зонал. соревнования. Юные шахматисты, волейболисты, теннисисты, борцы становились призерами республикан. турниров. С 1957 по 1986 при ДПиШ существовал духовой оркестр (организатор — А.К. Шулов). Здесь открыт (1963) первый в районе краевед. музей (Н.В. Руссанов).

С 1988 по 1996 в штате числилось 28 педагогов, филиалы ДПиШ имелись почти во всех школах района. Ныне работают 13 педагогов, к-рые руководят кружками: «Дебют», «Английский для любознательных», «Мастерица», «Мотылек», «Авиамоделирование», «Белая ладья», «Детская игротка», «Природа и творчество», «Зеркало», кикбоксинга, изобразител. искусства и театральный. В сентябре 2009 центр дет. творчества переехал в здание Ширтан. сел. дома культуры.

**ИБРЕСИНСКИЙ ЗАВОД «РОСМЯСОМОЛТАРА».** Чувашская производствен. контора «Росмясомолтара» в Ибресях была образована в 1947. Размещалась на частной квартире, гаражи, мастерские, склад — в пожарном сарае. В 1948—49 строилась собственная база, разместившаяся около пруда водокачки за нефтебазой. Были выстроены паросиловое хозяйство с локомотивом, гараж, тарный и лесопил. цеха, куз-





ница, склады, здание конторы, квартиры. По количеству автомашин завод занимал 1-е место среди ибресин. предприятий. Выпускал тарные дощечки и бочкокомплекты для мясомолочной отрасли. Заготавливалась деловая древесина по твердому заданию. Из-за сокращения лесосечного фонда в 1958 моск. организация «Росмясомолтара» была ликвидирована, ее имущество получил Ибресин. леспромхоз. В 1950-е гг. существовало также лесотарное предприятие «Консервлес».

*Г.Б. Матвеев.*

**ИБРЕСИНСКИЙ ЗАВОД ЭЛЕКТРОИЗМЕРИТЕЛЬНЫХ ПРИБОРОВ** образован в 1970 как филиал Чебоксар. ЗЭИП. Инициаторами открытия выступили руководители района А.В. Турханов и М.Г. Лермонтов. При этом преследовались цели: обеспечить работой девушек и молодых женщин, поднять экономич. потенциал поселка. Изучение опыта работы других филиалов и решение организацион. вопросов было возложено на молодого и инициатив. мастера О.Н. Партасова, к-рый стал первым директором завода. Филиал, значившийся цехом № 14 ЧЗЭИП, размещался в бывшем одноэтаж. здании хлебопекарни Ибресин. леспромхоза. Было возведено здание цеха в два этажа и трехэтаж. административ. корпус. И.з.э.п. начал свою работу с организации сбороч. конвейера с 28 рабочими местами. Выпуск продукции — сборка и упаковка шитовых малогабарит. приборов — амперметров и

вольтметров — начался в ноябре 1970. В филиале производились все работы по сборке узлов, общей сборке, регулировке и упаковке. Готовые детали завозились из основных заготовительных цехов Чебоксар. ЗЭИП. С 1978 филиал преобразован в завод производствен. объединения «Электроприбор», отделы и участки были расширены. Количество ежедневно собираемых приборов возросло с 40—80 в 1970 до 3,6—4 тыс. шт. в 1980-е гг., к примеру, в 1986 было выработано 935 тыс. шт. Число работающих достигло 450 чел. По мере улучшения технологии завод осваивал выпуск новых видов приборов, в частности индикаторов для магнитофонов и радиоприемников. С 1985 выпускаемые в Ибресях индикаторы находили применение не только в СССР (в 126 городах на 158 предприятиях), но и за рубежом. Прибор «Учебный», выпускавшийся для школ и др. учеб. заведений, был удостоен Знака качества. Приборы М 4203, М 4286 нашли применение на атомных электростанциях, серии Ц 4269 и М 4269 — на Волгоград. трактор. заводе. В нач. 1990-х гг. И.з.э.п. выпускал почти треть объема продукции объединения. Здесь собирали 4 типа приборов с разными пределами измерения, в т.ч. индикаторы, ампер- и вольтметры, миллиамперы. В кон. 1980-х гг. этих приборов изготовлялось более 1 млн шт. в год (3,3 прибора в минуту). Для сборки применялись полуавтоматич. установки.

В 1973 на И.з.э.п. было налажено производство мебел. стяжек — уголковых и

Дом детского творчества.  
пос. Ибреси. 1981.



Приборосборочный участок  
Ибресинского завода  
электроизмерительных приборов.  
1980-е гг.

эксцентрикковых — из сплава алюминия и цинка. Они изготовлялись с применением сложного литейного оборудования. Сырье поступало с Братского алюминиевого завода и Усть-Каменогорского свинцово-цинкового комбината. Здесь было освоено литье пластмассовых изделий — корпусных пластмассовых деталей электроизмерител. приборов и элементов эксцентрикковой мебельной стяжки. Технологич. оборудование, установленное на участке литья, работало как в полуавтоматич., так и автоматич. режимах. Объем товаров народ. потребления в денеж. исчислении составлял более 90% общего объема производства на заводе. Изготовлением стяжек в России занимался только ибресин. завод. В 1991 он изготовил 35 млн угловых и 15 млн эксцентрикковых стяжек. И.з.э.п. переходил на выпуск приборов и изделий нового класса, технологически совершенствовал все звенья производства, повышал качество выпускаемой продукции. Группой рационализаторов руководил заслужен. рационализатор Чуваш. Респ. технолог Г.В. Кузнецов. Завод располагал квалифицирован. кадрами. На двух приборосбороч. участках работало 200 чел., в литейно-механич. — 90 чел. Лучшими работниками являлись В. Альдемасов, Ю. Исаева, В. Ларионова, М. Осипов, И. Шашкина и др. Завод имел свой эстрадный ансамбль и хоровой коллектив с 80 участниками.

*Г.Б. Матвеев.*

**«ИБРЕСИНСКИЙ КРАЙ»** — историко-краеведческий очерк (автор Г.Б. Матвеев). Издан к 100-летию пос. Ибresi в 1993. Является первой книгой по истории Ибресин. края. В ней отдельные сюжеты посвящены природе, истории поселений, населению, занятиям и промыслам крестьян. На материалах Ленинград. историч. архива написан раздел о строительстве участка Сасово—Свияжск и ст. Ибresi железной дороги Москва—Казань, описана застройка пос. Ибresi на первом этапе, первых предприятий. Имеются сведения об истории Ибресь в годы Первой мировой и Гражданской войн, формировании уездного центра в Ибресях. Отмечен вклад района в фонд обороны в годы Вел. Отечеств. войны. Большая часть книги посвящена истории ибресин. предприятий, связанных с лесоразработкой, лесным хозяйством, производством изделий из глины, добычей сланцев, обслуживанием сел. хозяйства и др. отраслями. Освещена история развития народ. образования, культуры, здравоохранения, физкультуры и спорта. В приложениях даны списки владельцев частных предприятий, структура сел. советов, названия колхозов и год их организации, сведения о населении района.

*Г.Б. Матвеев.*

**ИБРЕСИНСКИЙ ЛЕСОКОМБИНАТ** образован в 1970 на базе Ибресин. леспромпхоза (л.п.х.) 9 (14) сентября 1929 пу-

Представители лесокombината с переходящими Красными знаменами. Начало 1980-х гг.



Верхний  
склад Ибресинского  
лесокомбината.



тем объединения Ибресин., Кошлауш., Кармалин., Муратов., Тарханкасин., Кирского и Порецкого учлесхозов с лесозаготовками. Первым директором стал И.В. Етрухин. Лесной массив И.л. составлял более 70 тыс. га. Для квалифицирован. ведения лесного дела 25.11.1931 в Ибресях открылся лесохимич. техникум в здании бывшей школы 2-й ступени. Он имел лесохимич. и лесозаготовител. отделения и был призван готовить техников по лесохимии и лесозаготовкам. 1.1.1933 объединился с Мариинско-Посад. лесотехнич. техникумом. С 1941 лесорубы и автоводители готовились в школе фабрично-завод. обучения при Черноречен. автотракторной базе.

В 1931 в леспромхозе был построен завод по изготовлению шпал, к-рый выпускал их в год до 300 тыс. шт. Для вывозки леса с 1932 стала действовать ледяная дорога длиной в 12 км, связавшая Нижний склад при ж.-д. станции с лесными массивами бассейна р. Верхний Юбал. Дорога ежедневно поливалась водой из колодцев, вырытых вдоль дороги через каждый километр. По ледяной дороге 1 лошадь за рейс вытягивала поезд из 5—6 так наз. американских саней, груженных лесоматериалом до 30 м<sup>3</sup>.

В зимнее время И.л. осуществлял массовую заготовку леса, число рабочих достигало 5—6 тыс. чел. В 1930—40-е гг. их набор напоминал условия колониального

режима. Рабочую силу составляли жители деревень из Ибресин. и др. районов Чувашии, привлеченные на лесозаготовки в порядке отбывания трудовой повинности (твердого задания). Условия работы были очень тяжелыми, нормы вырубki — чрезвычайно большими. Пилы и топоры, продукты питания лесорубы приносили с собой, ночевали в землянках или в бараках. Лес на Нижние склады в Ибресях и Буинске вывозили на своих или колхозных лошадях. Конный обоз достигал до 350—400 возов. И.л. также содержал большое количество лошадей. План по заготовке леса составлял 500 тыс. м<sup>3</sup> ежегодно.

В 1930-е гг. И.л. включал Черноречен. (начальник — М.Ф. Дубинин), Первомайский и Кармалин. лесопункты, Ибресин. и Буин. лесосклады (заведующие — Л.А. Михалик и Мирошкин), участок по химлесу (заготавливал смолу) и 3 лесохозяйствен. участка. В разные годы с И.л. слились Буин. леспромхоз, Ибресин. мехлесопункты «Росмясомлара» и «Консервлес», Буин. дровкомбинат.

В нач. 1930-х гг. лесная промышленность только набирала обороты, постоянных рабочих кадров было немного. В 1931 на 4 лесозаводах — Буинском, Полукирском предприятиях (союзного значения), Липов. и Ибресин. (республиканского значения) лесопильно-древощерстном — работало менее 200 чел. В 1930 действовал только Буин. завод.

В 1934 И.л. получил первые автомашины — так наз. полоторки (грузоподъемность 1,5 т). Первый водитель — Н.С. Никин. Зимой машины тянули санные прицепы по ледяной дороге, летом полуприцепы — по грунтовой. До 1950-х гг. основной являлась конная тяга. Черноречен. лесопильный и Ибресин. шпалзаводы в 1935 имели 6 гусенич. тракторов и 5 автомашин.

С 1938 в ибресин. лесах формируется сеть стационарных лесопунктов — это рабочие поселки Мерчики, Дубравная, Кармалинск, 233-й км, 116-й и 97-й кварталы.

Собранная смола вывозилась в г. Горький (ныне Нижний Новгород) на переработку.

Лес и лесопродукция отправлялись во многие регионы страны, включая европейский Север и азиат. часть СССР. Ибресинский лесокомбинат поставлял шпалы, кряжи, винную и пивную клепку, палубник, ружейную болванку и др. Еловые балансы отгружали в Англию и Германию, египетскую балку — в Египет.

В годы Вел. Отечеств. войны 1941—45 древесина заготавливалась в объеме 250—270 тыс. м<sup>3</sup>. Коллектив леспромхоза внес 91400 руб. для формирования танковой колонны «Лесоруб Чувашии». Он был удостоен переходящего Красного знамени Госкомитета обороны.

В послевоенное время механизированы

погрузка и вывозка, появились первые трелевочные тракторы (трактористы — Д. Кандрин, А. Баданов, Д. Большов, А. Фомин, Н. Бакарев и др.). И.л. первым в республике перешел на хлыстовую вывозку леса. На Нижнем складе построены разделочная эстакада и разгрузочные мачты для разгрузки хлыстов. Первые электропилы появились в 1948. В 1954 привлечение сезонных рабочих по «твердому заданию» почти прекращается. С 1962 лесосеки разрабатываются комплексными бригадами Н.С. Спиридонова, С.Т. Гибатдинова, Т.Н. Петрова, А.Д. Данилова и др. В результате реконструкции лесопил. и деревообрабатывающего производства сократилось количество лесопунктов. В 1956 с И.л. был объединен Буинский, содержавший коннорельсовую узкоколейку. В 1960—70-е гг. построены новые цеха лесопиления и деревообработки, стружечный и бондарный, витамин. муки, в Буин. лесопункте — цех по выпуску технологич. щепы из отходов. И.л. выпускал ок. 50 видов различ. продукции — пиловочник, рудостойки, тару, клепку, стружку, обозные детали, срубы, сувениры и др.

При И.л. работали отдел рабочего снабжения, столовые и магазины. Имелось подсобное хозяйство, дет. сад. На И.л. трудилось ок. 900 чел. В Книгу почета предприятия занесены Ф.Г. Кутузов, Ф.Л. Барышев,



Питомник  
Ибресинского  
лесокомби-  
ната. Начало  
1980-х гг.



Ф.А. Ларионова, Н.П. Карпова, В.П. Константинова, И.И. Иванова, Ф.Д. Ильина, С.Я. Моисеева, Я.И. Бараева, Ф.В. Галкина, М.Л. Азмукова, Н.С. Спиридонов, М.Х. Калитов, П.С. Раймов, И.А. Михайлов, Я.И. Иванов и др.

В 1992 из И.л. выделилось Ибресин. управление лесами (*Ибресинский лесхоз*); в 1993 образован И.л. с подразделениями Нижний склад, Черночерен. лесопункт. На 1 января 2007 в И.л. работало 35 чел. Предприятие занимается лесозаготовкой, производством строител. деревян. конструкций. В 2006 заготовлено 3 тыс. м<sup>3</sup> леса, разделано деловой древесины 2 тыс. м<sup>3</sup>, произведено ок. 1000 бочкокомплектов. Продукция отправлялась в Финляндию, Италию, Литву, Казахстан, Украину, в регионы Росс. Фед.

*Г.Б. Матвеев.*

**ИБРЕСИНСКИЙ ЛЕСОТАРНЫЙ ЗАВОД** Всесоюзной тарной конторы «Союзплодотара» (Спотара) — завод-поселок. Являлся одним из 6 заводов этой конторы в СССР. Образован в 1935 для выработки ящичной плодоовощ. тары, древесной стружки, мочальных кулей. Завод имел лесосех, бондарную мастерскую, подсобное хозяйство. С 1940 выпускал ящичные комплекты, бондар. изделия, штукатур. драпки, древес. уголь. Изготавливались тарные кряжи, вагон. стойки, дубовая клепка, пиловочник. С 1945 кроме основной продукции — тары — заготавливали деловую древесину, мочало, веревку, овощные кули, бочковые комплекты и клепку, стружку упаковочную. В 1950-е гг. И.л.з. осваивал 6—7 тыс. м<sup>3</sup>, в 1960-е гг. 10—15 тыс. м<sup>3</sup> лесосеч. фонда. Действовали лесопил., стружеч., кулеткацкий, столяр. цеха, к-рые были в достатке оснащены станками, энергетической базой служила передвижная электростанция. В 1950 изготовлено 105 тыс. ящичных комплектов, 11 тыс. шт. клепок, 490 т стружки, 70 т овощных и рыбных кулей. Продукция отправлялась во все концы страны. Завод работал безотходно: использовались кора, пни (древес. уголь), горбыль. В нач. 1960-х гг. лесосеч. фонд сокращен, лес приходилось возить из Вурнар. лесхоза и по ж. д. Из-за отсутствия сырья свернулись мочал. и кулеткацкое производства. В 1970 в связи с сокращением лес. ресурсов в Ибресин. р-не завод был закрыт.

И.л.з. имел жилые дома, общежитие, баню, пекарню, клуб, мед. пункт, столовую, дет. сад. Работали магазины, клуб с библиотекой, Киров. семилет. школа. Рабочие проживали в бараках и индивидуал. домах. Численность работающих составляла 250 чел. Первый директор — Г.С. Лейкин. Затем во главе И.л.з. стояли Козлов, Ефимов, Тарасов, Бугров, Будаков.

*Г.Б. Матвеев.*

**ИБРЕСИНСКИЙ ЛЕСОХИМИЧЕСКИЙ ТЕХНИКУМ** организован на базе местной школы 2-й ступени постановлением Совета народ. комиссаров и централ. Совета народ. хозяйства Чуваш. АССР от 27 сентября 1931. Начал функционировать в ноябре 1931. В январе 1933 был объединен с Мариинско-Посад. лесотехнич. техникумом.

*Н.Г. Краснов.*

**ИБРЕСИНСКИЙ ЛЕСХОЗ** организован 14.9.1929 на базе лесных массивов ныне функционирующих Кирского, Порецкого, Шемуршин. и Ибресин. лесхозов (директор — И.В. Етрухин). Занимается ведением лесного хозяйства на территории Ибресин. р-на. В 1960—70 — Ибресин. леспромхоз, в 1970—92 — лесокомбинат. Директора: Н.З. Антонов, А.С. Шереметьев, Г.Н. Урмаков. С 1996 — М.И. Ларионов, ранее работавший лесничим Кармалин. лесничества. Лесхоз расположен на террито-



Лесовосстановительные работы. 1980-е гг.

риях Ибресин. и Порецкого р-нов. Протяженность лесного фонда с С на Ю 35 км, с З на В — 44 км. На 1.1.2007 общая площадь лесного фонда — 84707 га, в т.ч. покрытая лесом — 79537 га, из них лесные культуры занимают 25767 га, или 32,4%. Леса 1-й группы — 26,5%, 2-й группы — 73,5%. В состав лесхоза входят 8 лесничеств: Кировское — 11881 га, Кошлауш. — 11860, Березов. — 13252, Кубнин. — 10016, Нововыслин. — 8211, Моргауш. — 13009, Буин. — 9494 и Кармалин. — 6984 га, 18 мастерских участков и 65 обходов. Основные лесобразующие породы: береза (34681 га), сосна (25537), липа (6224), осина (5244), ель (3682) и дуб (2336 га). Имеются леса с преобладанием ольхи, лиственницы и кедра. Площади лесов 1—2 классов бонитета составляют 89,8%, 3—4 классов бонитета — 10,2%. Возрастная структура леса: молодняки — 51,7%, средневозраст. — 27,4, припевающие — 12,8, спелые — 5,2 и перестойные — 2,9%.

Лесная служба ГУПР и ООС по Чуваш. Респ. в кон. 1970-х гг. работала над созданием на основе Ибресин. лесхоза лесосеменной базы сосны. Создана лесосемен. плантация на 91,1 га, за 1996—2003 извлечено 410 кг семян сосны и 296 кг ели. На 30 га создается плантация сосны второго порядка — плантация повышенной генетической ценности. Имеются шишкосушилка и склад для хранения страхового фонда семян. Посадочный материал выращивается в базисном питомнике (32 га). Получают сеянцы сосны, ели и др. древесно-кустарниковых пород в количестве 2—3 млн шт. в год. Лесхоз ежегодно создает лесные культуры на 200—300 га, в основном сосны и ели.

В 2000-е гг. реализовались по 39,2 тыс. м<sup>3</sup> ликвидной древесины из рубок ухода, лесопользователям лесхоз может выделить в год из сплошных рубок 116 тыс. м<sup>3</sup> леса на корню.

Совместно с Марийским гос. технич. университетом на территории Кармалин. лесничества создается стационар по выращиванию лекарствен. растений, организации пчеловодства, прудового рыболовства и охотничьего хозяйства. Имеется плантация родиолы розовой на площади 0,3 га.

Работают 4 заслужен. лесоведа Чуваш. Респ. — лесничие Г.В. Хураськин, М.И. Кадьков, Г.В. Ерилеев, помощник лесниче-

го В.А. Викторов. В лесном хозяйстве трудятся 175 чел., в т.ч. 65 лесников. Укрепляется материал. база: приобретена новая кирпич. двухэтаж. контора лесхоза. Во всех лесничествах имеются деревян. и одна кирпич. конторы, кордоны, шишкосушилка. Более 25 единиц транспорт. средств: автомобили, тракторы, бульдозеры, корчеватель, кусторезы, экскаватор.

Г.Б. Матвеев.

### ИБРЕСИНСКИЙ НАРОДНЫЙ ТЕАТР

при Ибресин. доме культуры образован в 1969. Состоял из 15—20 самодеятел. артистов (руководители — К.С. Павлова, Ф.К. Шумикова). Основной его деятельностью стала постановка спектаклей («Сил синчи сешпел», «Барабанщица», «Пар сапна сешпел», «Пёре, суркунне...», «Пёр хуран сеш пелет» и др.). Театр совершал по 70—80 выездов в год, в т.ч. в др. районы. Активными участниками являлись К. Христофорова, А. Васильева, В.Ф. Павлов, Г.С. Разномазов, Л. Шумиков, К.С. Ефремова. И.н.т. продолжал традиции Второго республикан. колхозного (работал в 1946—48) и народ. самодеятел. (образован в 1954) театров. Народ. театр, к-рым много лет руководила режиссер Т.А. Кириллова, считался одним из лучших в республике. Он — лауреат 3-го Всесоюз. фестиваля «Народное творчество» (1989), участник росс. зонал. смотров-конкурсов. С 2006 режиссером является Н.И. Романова. При И.н.т. действуют две дет. студии: «Театральная гостиная» и «Зеркало». В 2006 на Республикан. фестивале детского юношеского творчества «Мы великие таланты!» детская студия удостоена диплома 1-й степ., юная актриса О. Башкова награждена дипломом 1-й степ. и стала лауреатом Республикан. фестиваля в номинации «Лучшая актриса в молодежном возрасте». В том же году детская студия «Театральная гостиная» стала призером фестиваля «Колокола России». В 2008 дипломом Республикан. фестиваля «Сказочный фейерверк» награждена К. Федотова.

Состав народ. театра пополнился новыми самодеятел. актерами: С.Н. Ильиным, Л.Н. Алексеевой, Г.В. Казаковой, М. Федоровой, А.Н. Макаровым, А.В. Исаковым, Л.Ю. Константиновой. В 2009 народ. театр ДК Ибресин. город. поселения на республикан. фестивале народных театров и драматич. коллективов «Эхо победы», посвященном 65-летию Победы в Вел. Отечеств.

Коллектив  
Ибресинского  
народного театра.  
Режиссер  
Т.А. Кириллова  
в первом ряду  
в центре.  
1990-е гг.



войне, удостоен диплома 1-й степ. за спектакль «Мамочки» В. Зуева в постановке Н.И. Романовой. Участница спектакля Л. Константинова в номинации «Лучшее исполнение женской роли» награждена дипломом 1-й степ.

*Г.Б. Матвеев, Н.И. Романова.*

**ИБРЕСИНСКИЙ НАРОДНЫЙ ХОР ВЕТЕРАНОВ** — см. *Дом культуры Ибресинского городского поселения.*

**ИБРЕСИНСКИЙ ПАТОЧНЫЙ ЗАВОД** — общество с ограниченной ответственностью (до 1993 — Ибресин. паточный завод). С 1993 — муниципал. предприятие, с 11.5.2006 — открытое акционер. общество «Ибресинский паточный завод», с 16.10.2009 — общество с ограниченной ответственностью. Крахмальный (картофелетерочный) завод построен в 1927—29 сельскохозяйствен. артели «Кубня» около д. Новые Высли при р. Кубня в 18 км от ст. Ибреси. Завод получил название «Чувашский пионер». Основной продукцией являлся крахмал, 5% к-рого производилось по высшему сорту, 76% — по первому. Мощности паточного завода были небольшими. В 1935 И.п.з было обработано только 3,5% урожая картофеля, выращенного в районе (4,1 тыс. т).

В 1938 проводилась реконструкция предприятия. И.п.з. являлся одним из пяти крахмалопаточных заводов Чувашии и обслуживал ряд южных районов. Выпускал ок. 22 т сырого крахмала в сутки, 9 т патоки, 5 т саго. Производство продукции размещалось в трех цехах — крахмальном, паточном и саговом.

В кон. 1980-х — нач. 1990-х гг. И.п.з. перерабатывал 10—12 тыс. т картофеля ежегодно. В сутки вырабатывалось 8—9 т патоки. Она шла на приготовление 100 видов кондитер. и др. изделий, на винзаводы и др. предприятия пищевой индустрии. Кроме картофельной, на заводе изготавливали топионовую патоку, мезгу, сырой крахмал, порошок крахмал. Работало 50 чел. Ныне И.п.з. занимается переработкой сырого крахмала. Руководитель — А.Ю. Иванов (с 2009). В 2010 переработано 1800 т сырого крахмала.

*Г.Б. Матвеев.*

**ИБРЕСИНСКИЙ ПСИХОНЕВРОЛОГИЧЕСКИЙ ИНТЕРНАТ** Мин-ва здравоохранения и социального развития Чуваши. Респ. основан 11 сентября 1959 как дом-интернат для престарелых на 100 чел. (с 1961 — на 205 чел.). В 1976 перепрофилирован в психоневрологич. интернат. Он рассчитан на 405 чел. и является медико-социал. учреждением, предназначенным для постоянного проживания престарелых и инвалидов, страдающих психич. заболеваниями и нуждающихся в уходе, бытовом и медицин. обслуживании. Первый директор — В.Ф. Фадеев, врач — И.М. Филиппова. Затем директорами работали В.С. Волкова (с 1961), А.М. Уллуев, И.А. Корнеев (с 1984), Е.Г. Кузнецов (с 1992). С 2008 руководит В.Г. Ермолаев. Электростанция интерната снабжала электроэнергией близлежащие улицы поселка. В 1975 организованы первые трудовые мастерские — столярная мастерская и швейный цех. В 1981 построен спальный корпус на 200 коек,

в 1982 — столовая на 100 мест, аптека, в 1983 — кормокухня, свинарник на 100 и коровник на 25 голов, в 1993 — теплица, в 2000 — овощехранилище.

И.п.и. имеет благоустроен. асфальтирован. территорию, оборудован современ. техникой, мед. лабораторией, тренажер. кабинетами биологической обратной связи и лечеб. физкультуры. Численность больных — 405 чел., работающих — 210.

**ИБРЕСИНСКИЙ РАЙОННЫЙ АРХИВ** основан 25.9.1924 как Ибресинское уездное архивное бюро (уполномоченный — Т. Зайцев). С 1927 — И.р.а. С 1936 назначен штатный заведующий (С.А. Матвеев). С 21.1.1992 — отдел по делам архивов администрации района. С 18.11.2005 — район. архив. Заведующими И.р.а. много лет работали А.М. Александрова (1945—54), И.И. Ветеринарова (1958—74), В.Я. Волкова (1975—90), К.С. Ефремова (1990—2001). С 2001 И.р.а. заведует В.П. Ласточкина, гл. специалист по делам архивов.

В 2010 имелось 208 фондов (из них 195 — постоянного хранения), включающих в себя 22318 (19325 постоянных) единиц хранения, в т.ч. управленческая документация составляет 196 фондов, документы по личному составу — 10 фондов. Количество ведомствен. архивов в районе — 31. В 2009 зафиксировано 1396 обращений граждан в И.р.а. по социальным и правовым вопросам.

*В.П. Ласточкина.*

**ИБРЕСИНСКИЙ РАЙОННЫЙ СУД.** Народные суды создавались как общегражданские суды. В 1922—23 участки народ. судов действовали в с. Хомбуть-Батырево (судья Талантов), д. Муратово (Пустынин), с. Хормалы (Кириллов), пос. Ибresi (Н.С. Са-

вельев, 1923—28). В 1926 по Батырев. уезду народ. суд был определен в пос. Ибresi. С 1927 функционировал Ибресин. район. народ. суд. В 1931 судьей 1-го участка работал Н. Александров, 2-го участка — И. Солнцев, в 1932 — А. Кузьмин и Сафронов, в 1933—36 — Н.П. Павлов. В 1938 народ. суд 1-го участка Ибresi. р-на находился на ст. Ибresi (Ибресин., Большебакасин., Чувашско-Тимяш., Русско-Тимяш., Андреев., Верхнекляшев., Климов., Тойси-Паразусин., Ширган., Буин. сел. советы, пос. Ибresi), 2-го участка — в с. Хормалы (Андрюшев., Новочурашев., Савкин., Айбечский., Асанов., Нововыслин., Старовыслин., Чурачик., Старомуратов., Новомуратов., Нижнетимирчев., Полевоушев., Хормалин. сел. советы). В 1937 при народ. суде 1-го участка открыт Ибресин. нотариал. стол.

В 1940 народ. суд с. Хормалы Ибresi. р-на переведен в пос. Ибresi (судья К.Т. Иванова). Народ. суды 1-го и 2-го участков Ибresi. р-на действовали с 1939 по 1960, затем система участковых судов была упразднена. В 1960 образован Ибресин. район. суд. В 1961—65 — судья К.А. Тимуков (уроженец с. Хормалы, окончил юридич. факультет Казан. гос. университета). С 1965 по 1982 председатель И.р.с. — В.А. Сенькин, в 1983—87 — Г.К. Данилова.

С 1984 И.р.с. стал двухсоставным. Председатель суда — В.В. Варсановьев (до 1990), судья — Г.К. Данилова. С 1987 Л.Г. Павлова — судья, в 1991—93 — председатель. С 1991 судья — В.А. Козлов, выпускник Саратов. юридич. института (1990). В 1991 здания райкомов КПСС переданы судам. С апреля 1995 по 2008 председателем И.р.с. был В.А. Козлов, с 2008 — Ю.Н. Алексан-

Здание районного суда. пос. Ибresi.





дров. Судья — В.П. Сапожникова (с 2006), мировой судья — Е.П. Еремина (с 2002).

**ИБРЕСИНСКИЙ РАЙОННЫЙ УЗЕЛ ЭЛЕКТРОСВЯЗИ** Канашского межрайонного узла электросвязи ОАО «Волгателеком». Почтово-телеграфное отделение «на проводе 1332» открыто в Ибресях в 1911. В 1960-е гг. И.р.у.э. получил новые коммутаторы на 360 номеров. Телефон. станции малой емкости работали в с. Новое Чурашево (40 номеров), Хормалах (20), Буинске (20) и лесокомбинате (20).

В первой пол. 1970-х гг. для И.р.у.э. построено трехэтаж. здание, введена в строй новая станция на 1000 номеров. В районе строились сельские АТС. Емкость централ. АТС расширена в 2003. Количество номеров в пос. Ибреси — более 2000. В пос. Буинск действует квазиэлектронная станция «Квант». Емкость сельских АТС — 900 номеров.

Действуют воздуш. линии междугород. связи Ибреси — Канаш, Ибреси — Вурнары. В 1986 запущена радиорелейная линия связи. В 1994 проложены кабельные линии связи и заменены междугород. коммутаторы на более современные. С 1996 жители поселка пользуются автоматической междугород. телефон. связью. В 2004 построена линия связи с использованием оптич. волокна на участке Ибреси — Батырево и в 2005 — на участке Ибреси — Алатырь. С 2005 абоненты СТС получили доступ к АМТС. И.р.у.э. предоставляет широкий спектр современ. услуг: телефонная, телеграф. связь, передача данных и подключение к Интернету.

Большой вклад в развитие электросвязи внесли ветераны Ф.С. Шашкин, И.С. Сидоров, А.З. Агеев, Г.Т. Лаврентьев, А.С. Яковлев, В.П. Петров, В.Ф. Кузьмин, Т.А. Еремина, Р.К. Егорова, Ф.Г. Емелина, М.Д. Егорова, Л.И. Ефремова (призер республикан. конкурсов телефонистов междугород. телефон. связи), В.П. Чернова, Л.Н. Еремеева, Л.П. Данилова, А.П. Краснова, В.Ф. Мурчина. Телефонисты З.А. Петрова, Р.З. Виноходова, Н.Л. Борцова удостоивались звания «Лучший по профессии» по Канашскому ЭТУС. Линейные сооружения и абонентские устройства обслуживает бригада электромонтеров (инженер — С.И. Петров, бригадир — В.А. Захаров).

Линейно-технический цех (начальники: Ф.С. Шашкин, С.А. Алексеев) с 1985 по

1992 входил в состав Ибресин. РУС (начальник — Н.Г. Григорьев, гл. инженер — Ю.Н. Краснов), с 1992 — Канаш. МУЭС (начальники: Ю.Н. Краснов, В.З. Эндерев, с 2006 — Г.П. Никитин).

**ИБРЕСИНСКИЙ РАЙПРОМКОМБИНАТ** создан в 1943 для пошива швейных изделий и обуви, строительства и ремонта зданий и жилых домов. Были организованы валяльный, сапож., кожевен., трикотаж. цеха, в к-рых изготовлялись валенки, строител. кошма, пуховые и шерстяные изделия, овчина и хром и т.д. В 1940-е гг. ежегодно шили более 1,5 тыс. пар кожаной обуви и валяли почти столько же валенок. В нач. 1950-х гг. здесь выделяли черный и белый хром, овчину, сыромять, вожжи, из кожи шили одежду, сапоги, кожтовар. Широким был ассортимент войлоч. изделий — тулупы, войлок, подхомутный войлок. Изготавливалась чуваш. национал. одежда: кафтаны и шупар, тулупы и шубы, платья и передники. Шили более 20 видов одежды для взрослых и детей. Вили веревки, изготовляли пеньку и мочало. Столярно-мебел. цех выпускал пружинные матрасы. Комбинат проводил лесоразработки и лесосплав. Доходы от реализации лесной продукции поступали в район. бюджет. В 1960-е гг. швейный цех давал более 30 видов изделий: постел. принадлежности, празднично-выход. одежда, рабочая спецовка для поваров, медиков и т.д. Мастерские по пошиву одежды имелись в Буинске, Спотаре, Чувашских Тимяшах. Число работающих составляло более 60 чел.

Наряду с цехами И.р. в Ибресях и Буинске действовал ряд других предприятий бытового обслуживания — баня, парикмахерские, фотоателье, дом приезжих и др. В 1963 от мебел. фабрики в ведение И.р. были переданы кирпич. цех, швейная мастерская отдела рабочего снабжения Ибресин. лесокомбината, фотоателье и парикмахерские. Из-за отсутствия сырья (государство излишки сырья забирало от населения, ограничивалось развитие личного подсоб. хозяйства) подорвались мощности кожевенно-скорняж., сапож. и др. цехов. В 1966 выделились в самостоятел. предприятия кирпич. завод и пищекомбинат. В разные годы руководителями И.р. работали С.Г. Рубцов, М.А. Калябин, Л.А. Цветкова и др.

В 1986—87 были построены новые здания прием. пунктов в Нижних Абакасах,

Новом Чурашеве, Чувашских Тимяшах. Они имелись почти во всех центрах сел. советов. В 1991 Дом быта перешел в новое здание.

*Г.Б. Матвеев.*

**ИБРЕСИНСКИЙ УЁЗД.** 1 августа 1920 Хомбуть-Батыревская волость вошла в состав Цивильского уезда. В октябре 1920 образован Ибресин. р-н Цивил. у. В Ибресях была учреждена Уполномоченная (Революционная) тройка Цивил. уезд. исполкома, к-рой были подчинены 6 волостей (Большебатырев., Муратов., Тарханов., Хомбуть-Батырев., Шамкин., Шемуршин.), принятые из Буин. у. Татар. АССР в июле-августе 1920. Ее возглавил Д.З. Захаров, работавший председателем Буин. уисполкома. 18 июля 1921 на ст. Ибреси состоялся уездный съезд советов. Он провозгласил образование уезда и избрал уездный исполком совета с уезд. центром на ст. Ибреси. 20 февраля 1922 Президиум ВЦИК утвердил постановление об образовании Батырев. уезда. В апреле 1922 Ибресин. уисполком ходатайствовал перед облисполкомом о возвращении уезду названия Ибресинского, при этом центром считать с. Батырево. В июле 1922 уезд. учреждения из Ибресь стали перемещаться в с. Батырево. В апреле 1923 часть учреждений была возвращена в Ибреси. С марта 1923, хотя уезд и назывался Батыревским, его центром являлся пос. Ибреси. С июня 1922 И.у. объединял 12 волостей:

Большебатырев., Малояльчиков., Новошимкус., Кошелеев., Тарханов., Муратов., Хомбуть-Батырев., Хормалин., Шамкин., Шемалаков., Шемуршин. и Шихирдан. волости. Органы уезд. управления размещались в муниципализированных домах. В 1923—24 в Ибресях функционировало более 25 учреждений. Вопросами экономики и сел. хозяйства занималось Ибресин. уезд. экономич. совещание.

*Г.Б. Матвеев.*

**ИБРЕСИНСКИЙ ЭТНОГРАФИЧЕСКИЙ МУЗЕЙ ПОД ОТКРЫТЫМ НЕБОМ** — первый этнопарк в Чуваш. Респ. Открыт 24 июня 1980. Создавался усилиями энтузиастов на общественн. началах. В 1986 получил статус филиала Республикан. краевед. музея (ныне Чуваш. национал. музей). Действует в качестве район. музея. Занимаемая площадь ок. 1,5 га. В основу организации И.э.м. положен принцип создания этнографич. экспозиций, показывающих в историч. последовательности образцы подлинных построек, предметы домаш. быта, народ. творчества. В формировании музейного комплекса участвовали предприятия и колхозы района. Он включает в себя крестьян. усадьбы кон. 19 — нач. 20 вв. и 1930-х гг., ветряную мельницу, двухэтаж. амбар, этнографич. зал с предметами народ. декоративно-приклад. искусства, чуваш. национал. костюмами, домашней утварью, а также орудиями труда, интерьер чуваш. избы середины 20 в. В му-



Двухэтажный амбар.  
Ибресинский  
этнографический  
музей. 2010.

зее имеется более 4000 подлин. предметов. Большой вклад в развитие музейного дела в районе внесли П.М. Ермошкин, Н.В. Русанов, В.И. Шурыгин, А.В. Турханов, М.Л. Маркова, Н.К. Васильева, С.И. Киргизов, А.А. Алексеев, В.Л. Немцев, А.А. Самарин, Н.В. Федоров, руководители предприятий, учреждений, колхозов и др.

Крестьянская усадьба сер. 19 в., к к-рой посетителей ведет деревян. мост через водоем, представлена курной избой хура пурт и хозяйствен. постройками (хлев, сарай, погребница, бревенчатый забор по периметру двора). Вызывают интерес особенности традицион. архитектуры (техника рубки, конструкция крыши, крыльцо, рез. украшения) и интерьер избы с глинобит. печью, нарами и др. элементами оснащения внутри. обстановки старин. жилища.

На «улице» чувашской деревни расположена вторая усадьба, к-рая относится к 1930-м гг. Она унаследовала старые традиции и обогатилась новыми элементами, внедрившимися в 1920—30-е гг. Жилище трехкамер. (изба+сени+клеть), в отличие от первой избы украшено карнизами, резными наличниками, фронтоном с «полотенцами». Во двор ведут так наз. русские ворота с крышей. Заметно отличается от первой избы интерьер второго дома: мебель подвижная, печь с дымоходом, мягкая утварь, керосиновая лампа. В обеих избах богато представлена посуда и мелкая утварь (из лыка, бересты, лозы, коры; долбленные из дерева и керамические).

Двор обустроен рядом хозяйствен. построек. Это клеть для хранения зерна и имущества, лачуга лаç для пивоварения, приготовления и приема пищи, помещенье для скота, хозяйствен. сарай, погреб, разные типы ограды (дубовый частокол, плетень и др.). Посетителям показывают оснащение этих построек: печь и предметы для пивоварения, верх. одежду, землед. орудия, средства передвижения, хозяйствен. утварь. Ветряная мельница, поставленная на искусственно поднятом холме, представляет сооружение полного комплекта действующей мельницы с четырьмя крыльями, хвостовым поворотом крыльев в направлении против ветра. Она привезена из д. Новое Климово (дар к-за «Красный партизан»), реставрирована в 1980 народ. мастерами с. Новое Чурашево.

Народ. архитектура представлена двухэтаж. амбаром, расположенным на улице этнографич. деревни. Он перевезен из с. Хормалы. Посетителей музея привлекает колодец типа «журавль».

В музейный комплекс входят здания этнографич. и художествен. экспозиции. В этнографич. отделе созданы по проекту И.И. Григорьева и А.И. Соколова историч., культурно-бытовые разделы, экспонированы орудия быта и труда, предметы народ. творчества — одежда разных времен и др. виды рукоделия — ткачества, вышивки, шитья бисером и серебром, вязания. Поэтому наиболее значимой является этнографич. коллекция — национал.

Конкурс  
«Улап ваййисем»  
(Игры богатырей)  
в Ибресинском  
этнографическом  
музее. 2007.





Зимние экипажи,  
детская  
коляска и пахотные  
орудия труда.  
Ибресинский  
этнографический  
музей.

повседнев., празднич., обрядовая одежда, украшения — принадлежащая двум этнографич. группам: низовым и средненизовым чувашам. Издревле развиты в Ибресин. р-не деревообработка, резьба по дереву. Демонстрируются изделия, в т.ч. так наз. художественно разрисован. посуда получившей большую известность Ибресин. гончарной артели, само гончар. ремесло. Одной из интересных экспозицион. площадей является пасека с колодными и рамоч. ульями, здесь показывается история развития пчеловодства на территории района.

Картин. галерея находится в деревян. здании, снаружи выразительно оформленном, как и основные ворота музея, резным декором. Здесь собраны более 300 работ художников Чувашии. Имеется галерея портретов — ветеранов войны и труда Ибресин. р-на. Сотрудниками и активистами музея собран богатый материал об участниках Вел. Отечеств. войны 1941—45 и об истории летной школы, где заново учился летать легендарный летчик А.П. Маресьев.

В галерее проведены выставки многих художников Чувашии. В музее ежегодно проходят выставки изделий мастеров народ. декоративно-приклад. искусства.

Ибресин. музейный комплекс активно посещается экскурсантами со всей Чувашии, многих регионов России, зарубеж. туристами и гостями района и республики. Директорами этнографического музея работали А.В. Турханов, С.И. Киргизов, с 1993 — А.Г. Майоров.

*А.Г. Майоров, Г.Б. Матвеев.*

### ИБРЕСИНСКИЙ ЧУВАШСКИЙ КОЛХОЗНЫЙ УНИВЕРСИТЕТ.

Открыт в октябре 1930 с годичным сроком обучения. Был предназначен для подготовки руководящих работников и организаторов колхоз. производства на трех отделениях: кооперативно-колхозном, агротехническом и советского строительства. Все учеб. и практич. занятия проводились на чуваш. языке.

Изучались основы сел. хозяйства по полеводству, животноводству, овощеводству и машиноведению, вопросы колхоз. и совет. строительства. Слушатели получали также общественно-политич. знания в объеме совпартшколы 1-й ступени. Университет сделал два выпуска, его окончили 162 чел. Осенью он был реорганизован в школу совет. и колхоз. строительства с двухгодич. сроком обучения, к-рая в 1934 стала совпартшколой.

*А.М. Симулин.*

### ИБРЕСИНСКОЕ ГОРОДСКОЕ ПОСЕЛЕНИЕ.

Входит поселок городского типа Ибреси. 4 декабря 1925 состоялось первое заседание Ибресин. поселкового Совета рабочих, крестьян. и красноармейских депутатов Хомбусь-Батырев. волости Батырев. у. Первым председателем поселкового Совета был назначен Татаринов, секретарем — Е. Шулов. В 1926—30 Совет возглавляли Н.Г. Лешев, В.П. Крылов, Тарасов, Филиппов, З.В. Тарасова.

С 1930 — Ибресин. поселковый Совет депутатов трудящихся и его исполнител. комитет. В 1932—42 руководителями по-



селкового Совета являлись А.А. Клюковкин, З.В. Тарасова, Лещев, Т.Е. Егоров. В разные годы до 1977 председателями поселкового Совета работали А.Н. Наумов, Н.М. Горбунов, С.В. Рыжов, А.Ф. Смирнов, Я.П. Глякин, П.В. Красильников, П.Н. Никифоров, А.Д. Морозин.

С 1977 по 1990 — Ибресин. поселковый Совет народ. депутатов и его исполнитель. комитет (В.Л. Михалик, Н.А. Иванов, Г.М. Петров). С октября 1991 — Ибресин. поселковая администрация. Главами работали Н.А. Андреев, Н.В. Ермолаева, В.Р. Козлов. В 2006 переименована в И.г.п. (глава администрации Н.А. Андреев). Представител. органом является собрание депутатов из 15 чел. Депутатами с 2010 являются: М.В. Антонов, Н.Е. Гималдинова, В.В. Емельянова, Н.Ю. Карушкина, Т.А. Кириллова, Н.Г. Климович, Н.В. Кузьмин, Н.Г. Майоров, Н.Н. Мосолова, Т.Н. Осипова, И.Ф. Павлова, Н.Н. Рекунова, Г.В. Степанова, А.Н. Трофимов, Н.В. Шаляева. В 2010 в И.г.п. было 2337 дворов, 9068 жителей. В населен. пунктах проведены водопровод, природный газ.

**ИБРЕСИНСКОЕ ДОРОЖНО-РЕМОНТНО-СТРОИТЕЛЬНОЕ УПРАВЛЕНИЕ** — филиал ГУП Чуваш. Респ. «Чувашавтодор». Ибресин. производствен. дорожный участок №2068 был образован в 1965. Первый директор — М.П. Павлов. С 1974 — Ибресин. дорожное ремонтно-строител. управление (ДРСУ) (начальник — М.А. Валеев). В 1986 к Ибресин. ДРСУ присоединен Алатыр. производствен. дорожный учас-

ток. С 2001 — ГУП «Ибресин. ДРСУ», с 2003 — Ибресин. ДРСУ — филиал ГУП Чуваш. Респ. «Чувашавтодор».

Основные виды деятельности: содержание, ремонт, реконструкция, строительство автомобил. дорог. ДРСУ обслуживает и содержит автодороги Ибресин. и Алатыр. р-нов протяженностью 345 км. В сер. 1980-х гг. для приема и переработки дорожно-строител. материалов был построен ж.-д. тупик в 3,6 км. Действующая сеть автодорог общего пользования на нач. 2007 по Ибресин. р-ну составляла 205,22 км, из них республикан. сеть дорог — 167,24, местная — 37,98 км. 189,64 км дорог имело твердое покрытие. На данной сети эксплуатируется 13 мостов общей протяженностью 378,81 погон. м. На 1 января 2007 13 населен. пунктов района не имели подъездных дорог с твердым покрытием (общая протяженность 47,2 км).

В 2007 в Ибресин. р-не было построено 22,7 км дорог на участках Березовка — Калиновка, Нижние Абакасы — Молния, Климово — Алшихово — Мерезень, Малые Кармалы — Кубня, Новое Чурашево — Сирикли, дороги на Костер, Савка, Новое Климово. В 2007—08 по федерал. программе все населен. пункты района соединены автодорогами.

Больших успехов в работе добились машинист автогрейдера И.И. Аюков, машинист катка В.Л. Агеев, механик Ю.С. Алексеев, рабочие А.И. Петрова, А.Л. Антонова.

Директорами ДРСУ работали Н.И. Якушевич (1978—88), А.И. Моисеев (1988—

Площадь Ленина.  
пос. Ибреси.





Строительство  
автодороги  
Ибреси — Буинск.  
Начало 1980-х гг.

2002), Р.Т. Валеев (2002—06). С 2006 — В.К. Козлов. Орденами награждены водители М.Ф. Федотов, Л.Д. Семенов. Звание «Заслуженный строитель Чувашской Республики» было присвоено машинисту бульдозера В.В. Степанову, начальнику ДРСУ Н.И. Якушевичу.

**ИБРЕСИНСКОЕ КУПЕЧЕСТВО и ПРЕДПРИНИМАТЕЛИ** — прослойка, образовавшаяся после строительства ж. д. в 1893. Купцы Н. Серебряков, Н. Мартынов, А. Макаров, К. Шулов, П. Ильичев построили на ст. Ибреси мукомол. мельницы, ветряную мельницу в с. Ибреси имел К. Шулов, водяные мельницы на речках Киря и Черная — С. Лешев. Владельцами магазинов являлись купцы Н. Серебряков, К. Попов, И. Мартынов, А. Макаров, А. Скворцов, К. Шулов, Г. Жирнов, М. Филиппов, П. Крылов, Т. Александров, А. Озеров, П. Лебедев, И. Данилов, Халиков, Б. Латыпов, чайной — Г. Лешев, пивным баром — А. Озеров. Родины имели пекарню, торговали хлебулоч. изделиями, М. Филиппов — металлич. изделиями. Купец Г. Жирнов занимался скупкой и отправкой хлеба, О. Крылов — закупкой и отправкой мяса, Е. Шумков скупал яйца и пушнину. Лесопромышленниками являлись И. Сычев, С. Розов, Е. Шумков, почетный гражданин Кочергин и др.

*Г.Б. Матвеев.*

**ИБРЕСИНСКОЕ ОДНОКЛАССНОЕ УЧИЛИЩЕ** было открыто в 1912 на частной квартире (по др. сведениям, в 1907). В 1913 было построено здание церковно-приходской школы. Учителя — Д.Я. Бочкарев и А.Ф. Кондратьева. Школьный хор, организованный А.Ф. Кондратьевой, по престольным праздникам выступал в Никольском храме в Ибресях. В совет. время церковноприходская школа была преобразована в школу-шестилетку. В 1923 здесь обучалось 142 ученика. Работала учебно-показател. мастерская. С 1930 — школа крестьян. молодежи, с 1932 — семилет. школа. Первый директор — заслуженный учитель Чуваш. АССР Л.З. Марков.

**ИБРЕСИНСКОЕ РАЙОННОЕ ПОТРЕБИТЕЛЬСКОЕ ОБЩЕСТВО ЧУВАШПОТРЕБСОЮЗА.** Первые потребительские общества образовались в районе в кон. 1920-х гг. в Шераутах, Чурачихах, Новых Муратах, Малых Кармалах и Новом Чурашеве. Затем они объединились в И.р.п.о. (первый председатель райпо — П.А. Козлов из д. Шерауты). В 1930 райпо, состоящее из 13 отделений, имело магазины, ларьки, склады, 2 пекарни, 2 столовые, колбас. цех, 2 кинопередвижки, парикмахарскую. Райпо заготавливало плоды и овощи, яйца, сырье (шерсть, шкуры свиней, овец и собак, конский волос, копыта, шетина и т.д.).

Пос. Ибреси в нач. 1930-х гг. входил в зону обслуживания Ибресин. сельпо, после его ликвидации в 1934 — Чувашско-Тимьяшского сельпо. В магазины поступали немногим более 10 видов продовольствен. и 20 видов промышлен. и хозяйствен. товаров. Нужды пайщиков удовлетворялись на 30—50%. В продаже часто отсутствовали соль, керосин, сахар, дешевые кондитер. изделия, ткани, одежда. Процветала спекуляция. Треть товарооборота занимали винно-водоч. изделия. Райпо подвергалось критике за плохое обеспечение рабочих и служащих предметами первой необходимости, завышение цен, слабое вытеснение частника с сельскохозяйствен. рынков. В кон. 1930-х гг. построены раймаг, квасоварочный завод на ул. Водопроводной, здания райпо и заготконторы.

В годы Вел. Отечеств. войны 1941—45 потребитель. общество объединяло 5 сельпо (Чувашско-Тимьяш., Тойси-Паразусин., Новочурашев., Хормалин. и Кировское) с 12 тыс. пайщиками. Торговыми точками являлись раймаг, 5 сельмагов, 20 магазинов и лавок, 6 палаток, ларьков и киосков. По данным 1943, 70% поступивших товаров в стоимостном выражении приходилось на долю спиртных, 25% — на долю хлеба и муки. В годы войны были трудности с обеспечением населения хлебом. Его выдавали по талонам. Хлеб выпекался с добавлением картофеля. Через заготконтору было отгружено 8,4 тыс. ц дико-

растущих плодов и ягод, более 200 тыс. яиц, 70 ц домашней птицы.

В нач. 1940-х гг. в Ибресях было создано рабочее кооператив. общество потребителей (Рабкооп), к-рому были переданы раймаг и 7 торговых точек. Военнослужащие, эвакуированные и семьи погибших на фронте получали по норме зерно, крупы, масло, мыло. Многие товары вообще не поступали, в т.ч. резиновая обувь, ученич. тетради и бумага. Питание населения не сразу улучшилось и после войны. Семьи погибших на фронте или находившихся в Совет. Армии в зимнее время получали детские продовольствен. пайки.

Только в 1950-х гг. полки магазинов стали наполняться товарами. Однако многим они были недоступны из-за высоких цен. Сеть торговых точек увеличилась в два раза и в 1960 составляла 77 ед. — это раймаг и сел. универмаги, магазины смешанной торговли, палатки продовольствия, спецмагазины (книж., хлеб., молоч., хозяйствен.), автолавки. Чайные были переведены в разряд столовых. Хлебопекарни действовали в селениях Ибреси (2), Буйинск, Чувашские Тимьяши, Малые Кармалы, Климово, Кляшево, Липовка, в сутки выпекали 14 т хлеба.

Рабкооп был реорганизован в поселковое потребитель. общество (поспо). В 1965 в районе насчитывалось 120 торговых точек, предприятий обществен. питания — 22 ед., в 1985 их стало 39. В 1980-е гг. во

Прием сырья  
в заготконторе  
Ибресинского райпо.



многих селениях были построены новые здания магазинов, «Детский мир», «Стройдомтовары» и др. В 1975—90-е гг. вырос объем продажи товаров культурно-бытового назначения. В объеме товарооборота непродовольствен. составляли 45%. В 1987 начал работать новый колбасный цех райпо — производство колбасы увеличилось в два раза (в 1991 — 181 т). Здесь производилось также копчение рыбы. В 1991 на базе швейного цеха открылся филиал Москов. швейной фабрики «Салют», где выпускались жен. костюмы из шерстяных тканей. В 1990 работали три цеха — колбасный, хлебозавод и швейный.

Ибресин. райпо имеет 1 холодильный склад емкостью 160 т, 8 приемозаготовительных пунктов, 4 промышленных предприятия, 3 из к-рых занимаются производством продовольствен. товаров, в т.ч. хлебозавод, выпускающий широкий ассортимент хлебобулочных, макаронных, кондитерских, сахарных изделий, кисель — всего 70 наименований (снабжает ими ок. 70 торговых точек района и г. Канаш), 1 колбасный цех, 1 рыбный цех.

Колбасный цех выпускает несколько наименований вареной и полукопченой колбасы, сардельки, сосиски, мясокопчености. Сырье для колбасного цеха предоставляет заготконтора. Она заготавливает овощи, картофель, мясопродукты как для переработки, так и для реализации через розничную сеть.

Рыбный цех занимается солением и копчением рыбы.

В швейном цехе шьют платья, халаты, постельное белье, одеяла, рабочую одежду.

Сохранена действующая сеть магазинов И.р.п.о., произведена их реконструкция. В пос. Ибresi работает Дом торговли и услуг площадью 1000 м<sup>2</sup>, в с. Новое Чурашево — 2 магазина, 1 кафе и парикмахерская, с. Хормалы — комплекс торговых предприятий, д. Айбечи — новые магазины.

В Ибресин. райпо населению оказывают парикмахерские услуги. Работает парикмахерская «Салон красоты» с жен., муж. и косметич. залами.

С 1996 предоставляются услуги медицин. аптеки, с марта 2002 года — ветеринар. аптеки. Число пайщиков райпо — 414 человек. Ибресин. р-н разделен на 24 кооперативных участка.

На сегодняшний день действуют 3 зернодробилки, 2 парикмахерские, 1 пункт по

ремонту и пошиву одежды, 15 чайных столов, 4 детских игровых площадки, 1 аптека и 21 отдел по продаже медицин. товаров, 1 ветеринар. аптека и 7 отделов по продаже ветеринар. препаратов.

На 1.1.2010 было 54 магазина, 38 из них в сел. местности; 13 предприятий обществен. питания с общим количеством посадочных мест 468. Общая численность работников Ибресин. райпо — 415 чел. Производство товаров народ. потребления является одним из традицион. видов деятельности И.р.п.о. Основной вид выпускаемой продукции — хлеб и хлебобулоч. изделия. В 2009 выпечено 96,5 т хлеба и хлебобулоч. изделий, в т.ч. кондитерских 88,1 т, выработано мясных полуфабрикатов 16,8 т, рыбной продукции — 59,5 т.

Председателями правления район. потребител. общества работали В.И. Абрамов (1966—80), Н.Д. Большов (1980—84), Н.А. Углев (1984—85), Л.В. Марюшкина (1985—86), В.М. Чичайкин (1987—95). С 1995 потребител. общество возглавляет В.П. Пахомова. В течение многих лет в системе райпо трудились М.А. Павлова (награждена медалью «За трудовую доблесть»), М.И. Морозова, А.А. Долгова (орден «Знак Почета»), В.Я. Магаева (мастер-повар Росс. Фед.). Звания «Мастер-кондитер Российской Федерации» удостоена О.З. Басманцева, а провизор Н.Е. Николаева — Почетной грамоты Центрсоюза Росс. Фед. и занесена на Доску почета Чувашпотребсоюза.

### ИБРЕСИНСКОЕ РЕМОНТНО-ТЕХНИЧЕСКОЕ ПРЕДПРИЯТИЕ

— муниципальное унитарное предприятие. Организовано 10 декабря 1931 как Машинно-тракторная станция (МТС). Директором был В.А. Еремин, к-рого сменил 25-тысячник из г. Нижний Новгород П.Г. Корчагин. С 1958 — ремонтно-технич. станция (РТС), с 1961 — Ибресин. район. отделение «Сельхозтехника», с 1986 — ремонтно-техническое предприятие (РТП). Первый трактор поступил 3 мая 1932 («Фордзон-Путиловец»). Первый трактористом стал Л. Немцев. В 1932 МТС имела 18 тракторов, плуги, бороны, сеялки, сноповязалки, молотилки, картофелесажалки, сенокосилку, силосорезки. 2 января 1932 были организованы курсы трактористов. МТС снабжала техникой 54 колхоза района, объединявшие 2064 хозяйства с 14103 га земли. Она состояла из 5 трак-



тор. бригад, каждая обслуживала по несколько колхозов. Бригада №1 (центр — с. Хомбуть-Батырево) имела 4 трактора СТЗ с 12 трактористами, ее возглавлял Я. Вотяков. Бригада №2 (центр — с. Хормалы) имела 5 тракторов. На тракторе «Фордзон», подаренном черноморской флотилией, работал бригадир В. Горбунов. За бригадой №3 (центр — с. Ибреси) были закреплены 3 «Фордзона». Состояла из 10 трактористов (бригадир — Е. Павлов), обслуживала 10 колхозов. Бригада №4 (центр — с. Климово) с 4 «Фордзонами» обслуживала 3 колхоза. МТС выполняла вспашку, посев ржи и яровых культур, лущение, косовую и молотбу хлеба и т.д. В 1934 была построена ремонт. мастерская.

В МТС ежегодно поступала новая техника, в частности, в 1935 — 6 тракторов, 1936 — 7, а также 2 первых комбайна. В 1937 она имела 36 тракторов, 4 комбайна и 17 молотилок. В 1936—37 Ибресин. МТС по показателям выработки на 1 трактор занимала 1-е место в Чувашии. Станция участвовала в работе по расширению пахот. площадей за счет вырубленных лесных участков. Были приобретены корчевальные машины. В 1930-е гг. в лесах появляются новые поселки, к-рым она оказывала помощь в освоении земель. В кон. 1930-х гг. МТС получила первые грузовые автомобили. Первый шофер района Сестробиловский стал водителем ГАЗ-НН и легкового автомобиля М-1. Накануне Вел. Отечеств. войны 1941—45 МТС насчитывала 11 трактор. бригад, имевших 28 колес., 12 гусенич. тракторов и 12 комбайнов. В 1942 часть тракторов была моби-

лизована на фронт, но уже в 1943 из Омской обл. поступило 15 тракторов. В 1944 из 74 трактористов района 42 были женщины. К 1957 количество дизел. тракторов возросло до 52, появились силосо- и картофелеуборочные комбайны, льнотеребилки, стогометатели. Расширились функции МТС, к-рые включали ведение полевых механизирован. работ и ремонт сельхозтехники, транспорт. услуги, механизацию ферм, торговлю, при ней появились ветеринар. сеть, контрольно-семен. лаборатория.

В 1958 сельхозтехника продается колхозам и МТС получает статус ремонтно-технич. станции. В 1959 были построены новый корпус ремонт. мастерской, двухэтаж. здание конторы и общежития, инженер. сооружения. В 1961—2003 директором работал П.М. Ермошкин. В нач. 1960-х гг. в зоне обслуживания РТС имелось более 100 тракторов, 50 комбайнов, 90 грузовых автомашин. Агрокультур. работы с помощью предприятия велись до 1965. С 1964 «Сельхозтехника» специализируется на ремонте дизел. двигателей тракторов, комбайнов, автомобилей по заказам колхозов и совхозов всей республики, а также Мордов. и Татар. АССР и Ульянов. обл. В 1964 отремонтировано 700, в 1970 — 1730, 1975 — более 3 тыс. двигателей, в 1990 — 3400. В кон. 1970-х гг. было построено здание для техобслуживания 300 автомобилей в год, организована бригада по известкованию и внесению удобрений на поля колхозов. Механизирован. отряд, работавший на территориях Ибресин., Вурнар. и др. районов, участвовал в сооружении плотин, автодо-

Ремонтная мастерская районного объединения «Сельхозтехника». 1975.



рог. И.р.-т.п. занималось торфодобычей и вывозом торфа на поля колхозов. В 1990 построены здания столяр. мастерской, лесопил. цеха, где с 1992 изготовлялись тарные ящики. С 1991 работал растворобетон. узел. Предприятие оказывало услуги населению (действовали швейный цех и пекарня). Оно являлось основным предприятием по ремонту трактор. и комбайновых двигателей в Чувашии, принимало заказы также из соседних регионов. Основной цех — ремонт. мастерская, на ее долю приходилось две трети объема работ И.р.-т.п. В 1990-е гг. в структуру предприятия входили обменный пункт, ремонт. мастерская, автобаза, станция технич. обслуживания, строител. и линейно-монтажный участки. И.р.-т.п. построило дома усадьбного типа и квартиры для работников, дет. сад, магазин.

Ветеранами И.р.-т.п. являются И.С. Романов, А.Я. Васильева, П.Ф. Зотов, Р.В. Кудряшова, В.М. Пегашкин, М.А. Константинова, И.Я. Яковлев, С.И. Атамов, Г.С. Мамонтов, П.М. Ермошкин, К.И. Колдоркин, Ф.И. Асанов, В.И. Макаров, П.М. Максимов, Е.А. Коннов, А.П. Пилипчук, В.З. Петров, С.М. Валуев, В.Р. Васильев, В.А. Анисимов (в 2003—07 — директор) и др.

*Г.Б. Матвеев.*

**ИБРЯССКОЕ УДЕЛЬНОЕ ИМЕНИЕ** — владение царской семьи. Входило в состав Казан. удельного округа, где являлось 6-м удел. имением. Образовано в кон. 19 в. Ибрясская лесная дача унаследовала старое удельное имущество из 12 так наз. генеральных дач по Генеральному межеванию 1798—1800, поступивших в удел. ведомство от казны в 1835. В И.у.и. входили 2 лесные дачи — Ибрясская и Кубнинская. Ибрясская дача, образованная в 1908, включала бывшие Хормалин., Северно-Сур., Кубнин. дачи площадью 22,3 тыс. десятин (24,3 тыс. га). В состав Кубнин. дачи входили дачи Хомбусь-Батырева, Малых Кармалов, Кубни, Новых Выслей, Чурачиков и Буинского Сурского леса. Из Ибресин. дачи обществу Московско-Казан. ж. д. была передана треть лес. массива на заготовку дров для паровозов и отопления служеб. помещений дороги и строевого леса. Лесоматериалы из дачи поступали на ст. Ибреси, вывозились на продажу на Ачакский и Хормалин. базары. Лесом крестьяне близлежащих деревень пользовались за плату. С 1881 по 1905 отпускался в ос-

новном короедный лес и буревал. В 1876 был заложен первый лесной питомник. Лесоустройство было проведено в 1909—10. 53% всей площади занимала липа, 11% — ель, 10% — сосна, 25% — др. породы. Через дачу пролегла большая земская дорога, соединявшая ст. Ибреси с г. Буинск. В дачах имелись смолокурни.

Управляющими И.у.и. были, в частности, Эриксон, Вихман. Оно располагало большим деревян. зданием на камен. фундаменте и многочислен. хозяйствен. строениями. Является памятником деревян. зодчества кон. 19 — нач. 20 вв. После революции 1917 здание передано военкомату, в 1923 — Ибресин. больнице.

*Г.Б. Матвеев.*

**ИВАНОВ** Алексей Михайлович (р. 2.10. 1952, д. Сирикли Ибресин. р-на) — биолог, кандидат биологических наук. Окончил Новочурашев. сред. школу (1970), биол. факультет Горьков. гос. университета (1979), аспирантуру. Работал в Памирском ботанич. саду (г. Хорог), изучал биол. особенности растений местной флоры в условиях высокогорий в Институте ботаники АН Таджикистана, на Варзобской горной ботанич. станции (1983—90). В 1988 защитил кандидат. диссертацию. Работал в Чебоксар. филиале Главного ботанич. сада АН СССР (1990—96). Организовал питомник и заложил экспозицион. участки цветочно-декоратив. растений и географич. участки отделов флор Север. Америки, Централ. Азии, Восточ. Азии и Европы. В питомнике интродукции в основном из семян были выращены более 500 видов деревьев и кустарников и ок. 400 видов травянистых цветочно-декоратив. и лекарствен. растений. Испытывал способы вегетатив. размножения более чем 100 видов растений. С 1998 — доцент Чуваш. гос. сельскохозяйствен. академии.

*Н.Т. Журнов.*

**ИВАНОВ** Анатолий Васильевич (р. 16. 3.1939, д. Андрюшево Ибресин. р-на) — врач-гигиенист, доктор медицинских наук, профессор (1998). Окончил Андрюшев. школу, Алатыр. мед. техникум, Казан. мед. институт (1967).

В 1967—69 работал врачом санитарно-эпидемиологич. станции в г. Нижнекамск. С 1969 — в Казан. мед. институте: ассистент, стар. преподаватель, доцент, с 1995 — зав. кафедрой коммунал. гигиены и меди-

цины труда, с 2003 — профессор кафедры гигиены и медицины труда.

Заслуженный деятель науки Респ. Татарстан (1999). Лауреат Гос. премии Респ. Татарстан (1996).

Соч.: Концепция экологического мониторинга Республики Татарстан. Казань, 1993; Мониторинг природной среды при разработке битумных залежей. Казань, 1995 (в соавт.); Техногенез и экологический мониторинг юго-востока Республики Татарстан. Казань, 1995.

**ИВАНОВ** Анатолий Иванович [в 1923, д. Ящерино Чебоксар. у. (ныне Мариинско-Посад. р-на) — неизв.] — партийный и советский работник. Окончил Высшую парт. школу при ЦК КПСС (1960). Член КПСС с 1946. Участвовал в Вел. Отечеств. войне (1942—43). С 1946 по 1950 — первый секретарь Мариинско-Посад. райкома ВЛКСМ. В 1952 избран первым секретарем Чуваш. обкома ВЛКСМ. В 1955—56 — зав. сектором в Чуваш. обкоме КПСС, 1956—59 — второй секретарь Ибресин. райкома КПСС, 1959—61 — председатель Ибресин. район. Совета депутатов.

Награжден орденом Славы, медалями.

*Э.С. Николаев.*

**ИВАНОВ** Валерий Павлович (24.6.1940, с. Климово Ибресин. р-на — 20.11.2008, Чебоксары) — политолог, преподаватель, кандидат исторических наук (1974), профессор (2002). Окончил Климовскую семилет. (1955), Ново-чурашев. сред. (1958) школы, историко-филологич. факультет Чуваш. гос. пед. института (1966), аспирантуру при Москов. гос. университете (1973). Работал лаборантом в Ново-чурашев. сред. школе (1958—60), стар. инструктором организационно-инструктор. отдела, референтом в Совете Министров Чуваш. АССР (1966—70). С 1973 — стар. преподаватель, доцент, профессор, зав. кафедрой социально-экономич. дисциплин Чуваш. гос. пед. института. Автор более 90 работ, в т.ч. монографии.



Заслуженный работник высшей школы Чуваш. АССР (1991). Почетный работник высшего профессионал. образования Росс. Фед. (2000).

*М.Г. Харитонов, Н.Т. Жирнов.*

**ИВАНОВ** Василий Петрович (р.5.5.1957, д. Хом-Яндобы Ибресин. р-на) — режиссер. Окончил Хормалин. сред. школу (1974), театральнорежиссер. отделение Чуваш. республикан. училища культуры (1978), Чуваш. гос. университет (2006). Работал режиссером народ. театра Аликов. район. Дома культуры (1979), с 1980 — актер Чуваш. театра юного зрителя. С 1983 по 1985 — во Дворце культуры им. П.П. Хузангая: зав. постановочной частью, художествен. руководитель, зам. директора, по совместительству режиссер народ. театра. В 1995—99 — директор парка культуры и отдыха «Победа» г. Чебоксары. С участием И. были построены первая очередь мемориал. парка «Победа» в 1995 и часовня — храм святого Иоанна-воина в 1999. В 1999—2001 — директор Чуваш. гос. академич. театра им. К.В. Иванова, при его участии открыт филиал театра в г. Ульяновск. С 2004 — директор гос. учреждения культуры «Чувашская государственная академическая симфоническая капелла».



Лауреат 2-го Всесоюз. фестиваля народ. творчества, посвященного 40-летию Победы в Вел. Отечеств. войне (1984). Награжден нагрудным знаком «Отличник культурного шефства над селом» (1986).

*Н.Т. Жирнов.*

**ИВАНОВ** Виктор Виссарионович (р. 15.6.1953, пос. Ибреси Ибресин. р-на) — подполковник. Окончил Ибресин. сред. школу №1 (1970), факультет электрификации промышленности Чуваш. гос. университета (1977). С 1977 по 1978 работал инженером в проектно-конструктор. технич. институте «Промтрактор». С 1981 по 1998 служил в воен. комиссариатах Чуваш. Респ.: в 1981—86 — помощник воен. комиссара Ядрин. р-на, в 1986—96 — начальник 2-го отделения Ново-чебоксар. воен. комиссариата, в 1996—98 — старший помощник зам. воен. комиссара воен. комиссариата Чуваш. Респ. За время службы неоднократно награждался грамотами и ценными подарками воен. комиссара Чуваш. Респ. и командующего войсками Приволж. воен. округа.

*Н.Т. Жирнов.*

**ИВАНОВ** Владимир Никандрович [р. 16. 4.1964, д. Андреевка Вурнар. (ныне Ибресин.) р-на] — художник по художественной обработке металла (медали, монеты, знаки). Член Союза художников России (2002). Окончил Чебоксар. школу-интернат музыкально-художествен. воспитания (1981), Павловское художественно-ремеслен. училище (1987), Высшее художественно-промышлен. училище им. В.И. Мухиной (1992). Служил на Черномор. флоте (1982—85). Основные произведения: медали на темы чуваш., рус. истории и религии. Участник республикан. и регионал. выставок.

**ИВАНОВ** Георгий Иванович [16.4.1913, д. Ямбахино Ядрин. у. (ныне Вурнар. р-на) — 11.5.1999, пос. Ибреси Ибресин. р-на] — агроном. Окончил Норусов. (ныне Калининская) сред. школу Вурнар. р-на, Чуваш. сельскохозяйствен. институт (1939). Участник Вел. Отечеств. войны 1941—45. В 1946—55 — агроном к-за «Дружба» Урмар.



р-на, 1956—61 — гл. агроном Янтиков. МТС, 1961—62 — гл. агроном к-за им. Ленина Янтиков. р-на, 1963—65 — инспектор-организатор Канаш. производствен. управления сел. хозяйства, 1965—73 — гл. агроном Ибресин. управления сел. хозяйства. Участник Всесоюз. сельскохозяйствен. выставки (1954).

Награжден орденами Красной Звезды (1946), Ленина (1950), Отечественной войны 1-й степ. (1985), медалями. Занесен в Почетную Книгу Трудовой Славы и Героизма Чуваш. АССР (1953).

**ИВАНОВ** Григорий Филиппович [р.15. 8.1926, д. Кубня Батырев. у. (ныне Ибресин. р-на)] — военный инженер-строитель, подполковник. Окончил Батырев. пед. училище (1943), Ленинград. военно-инженер. училище им. А.А. Жданова (1948), Военно-инженер. академию им. В.В. Куйбышева (1963). Работал колхозником, бригадиром полеводческой бригады в к-зе им. Ворошилова Ибресин. р-на. В 1943—44 служил рядовым в Красной Армии, в 1949—55 — командиром саперного взвода, помощником начальника штаба отдел. саперного батальона. В 1955—57 — полковой инже-

нер, 1957—58 — помощник дивизион. инженера, 1958—63 — слушатель военно-инженер. академии, 1963—65 — командир инженерно-сапер. батальона, 1965—71 — дивизион. инженер, начальник инженер. службы дивизии. С 1971 по 1974 работал стар. преподавателем в высшем инженер. училище инженер. войск. В 1949—51 выезжал в Австрию, 1965—70 — в ГДР по делам службы.

*Н.Т. Жирнов.*

**ИВАНОВ** Дмитрий Алексеевич [1.2.1903, д. Старое Котьяково Буин. у. (ныне Батырев. р-на) — неизв., Чебоксары] — организатор здравоохранения. Окончил сел. школу, сельскохозяйствен. техникум (1922), курсы район. парт. и совет. работников при Нижегород. краевом исполкоме (1930). Член ВКП(б) с 1924. Работал делопроизводителем Шихирданов. и Батырев. волостного исполкомов. С 1921 по 1924 работал зав. отделом уездного профсоюз. совета в пос. Ибреси, с 1924 по 1925 — секретарь парт. ячейки и председатель Буин. заводского комитета профсоюза. В 1925—29 служил в Красной Армии политруком роты 33-го полка 11-й дивизии в г. Ленинград. С 1929 по 1930 — зав. финансовым отделом Ибресин. райисполкома. С апреля 1930 по ноябрь 1931 работал председателем Ибресин. райисполкома. В 1931—33 — народ. комиссар здравоохранения Чуваш. АССР, в 1934—75 — начальник отдела эвакогоспиталя №3058, зам. гл. врача Чуваш. трахоматоз. института, затем Республикан. больницы №1 по административно-хозяйствен. части. Внес значительный вклад в организацию борьбы с социал. болезнями.

*Г.А. Алексеев, Э.С. Николаев.*

**ИВАНОВ** Дмитрий Геннадьевич (р. 29.9. 1958, пос. Ибреси Ибресин. р-на) — энергетик. Окончил Ибресинскую среднюю школу №1 (1976), факультет электрификации промышленности Чуваш. гос. университета (1982). С 1982 по 1987 работал на Чебоксарском приборостроител. заводе в должности мастера, старшего мастера, зам.



начальника сборочного цеха. В 1987—98 трудился в ОАО «Тюменьэнерго» на Сургутской ГРЭС-2. С 1998 — в Управлении гос.



энергетич. надзора по Чуваш. Респ. С 2008 — зам. ген. директора ОАО «Чувашэнерго».

Заслуженный энергетик Росс. Фед. (2007). Почетный энергетик России.

*Н.Т. Жирнов.*

**ИВАНОВ** Егор Иванович [19.3.1925, д. Сирикли Батырев. у. (ныне Ибресин. р-на) — там же] — механизатор, участник Великой Отечественной (1943—45), советско-японской (1945) войн. Воевал на Тихоокеанском флоте. Демобилизован в 1951. Окончил семь классов Новочурашев. неполной средней школы (1999), трехмесячные курсы трактористов (1939). Работал трактористом МТС в д. Новое Чурашево (1939—42), в к-зах «Красный фронтовик» (1951—63), «Красный партизан» (1963—85).

Заслуженный механизатор Чув. АССР. Награжден орденом «Знак Почета».

*А.Г. Майоров.*

**ИВАНОВ** Илья Николаевич (р. 6.2.1941, д. Большие Абакасы Ибресин. р-на) — механизатор. Работал рядовым колхозником в к-зе «Трудовик» (1962—71), бульдозеристом Межхозяйствен. передвижной механизирован. колонны «Ибресинская» (1971—2001).

Награжден орденами Трудового Красного Знамени (1971) и Трудовой Славы 3-й степ. (1986).

**ИВАНОВ** Корнил Иванович (р. 25.4.1931, д. Чирш-Хирлепы Вурнар. р-на) — учитель, организатор образования. Окончил Калинин. пед. училище (1948), историко-филологич. факультет Казан. гос. университета (1973). Работал учителем нач. классов в Айбеч. школе (1948—51). В 1951—54 служил в Совет. Армии. В 1954—70 учительствовал в Киров. семилет., Дубравнин. начальной, Черноречен. восьмилет. школах. В 1970—80 работал в Большеабакасин. сред. школе учителем, директором (1973—80), в 1980—2000 — зав. отделом народ. образования Ибресин. районной администрации.

Заслуженный учитель Чуваш. АССР (1989). Награжден медалями.

**ИВАНОВ** Лаврентий Иванович [в 1881, д. Ширтаны (с 1917 Буин. у., ныне Ибресин. р-на) — 1962, там же] — участник революции 1905. До 1902 работал грузчиком на ж.-д. станции Ибреси, затем был призван на флот. Служил матросом на броненосце «Князь Потемкин-Таврический».



После подавления восстания 1905 И. работал в румын. деревне у частного владельца, затем в Бухаресте в котельной, мастерской. До 1917 — электромонтер на нефтепромыслах Румынии, затем вернулся домой. Один из организаторов колхоза в д. Ширтаны. (См. портрет. Работа А.А. Самарина.)

Награжден орденом Красной Звезды (1955).

**ИВАНОВ** Михаил Андреевич (23.11.1933, пос. Молния Ибресин. р-на — 7.11.1966, там же) — художник. Окончил Санкт-Петербургское художественно-промышленное училище им. В. Мухомовой.

**ИВАНОВ** Михаил Афанасьевич [в 1919, д. Кошмаш-Тойси Буин. у. (ныне Ибресин. р-на) — 1987, пос. Ибреси Ибресин. р-на] — участник Великой Отечественной войны 1941—45. Майор. Механик-водитель тяжелого танка ИС. Служил в 56-м танковом полку. На подступах к г. Петркув-Трыбунальски в Польше в ледяной воде через р. Пилици перебросил буксиром 23 танка. В боях 13—18 января уничтожил 6 танков, 40 автомашин, 5 орудий и до 170 солдат и офицеров противника, первым оказался в г. Жгув. В армии служил до 1960.

Награжден орденами Ленина, Отечественной войны (дважды), Красной Звезды (трижды), медалями.

**ИВАНОВ** Николай Иванович [в 1919, д. Кюстюмеры Ядрин. у. (ныне Вурнар. р-на) — 23.6.1957, пос. Бугуян Ибресин. р-на] — организатор производства. Окончил Кошлауш. семилет. школу Вурнар. р-на (1933). Участник Вел. Отечеств. войны 1941—45. С 1935 работал счетоводом, в 1947—57 — председателем к-за им. Кирова. Внес значительный вклад в организационно-хозяйствен. укрепление колхоза, в улучшение материаль. благосостояния колхозников. В годы его руководства к-з им. Кирова стал многоотраслевым, экономически крепким хозяйством-миллионером.

**ИВАНОВ** Николай Матвеевич (р. 15.5.1951, пос. Буинск Ибресин. р-на) — педагог. Окончил Всесоюз. заочный политехнич. институт (1984). С 1975 работает в профсоюз. училище №15 г. Новочебоксарск.

мастер производствен. обучения, старший мастер (с 1981), директор (с 1990).

Заслуженный мастер профтехобразования РСФСР (1986).

*И. П. Иванова.*

**ИВАНОВ** Николай Федорович [5.3.1923, пос. Ибреси Батырев. у. (ныне Ибресин. р-на) — 10.10.1959, г. Казань] — инженер-механик, нефтяник-исследователь. Из крестьян. семьи (его отец сезонно торговал мясом, в 1929 был лишен избирател. прав, в 1930 восстановлен в правах как «неправильно лишенный» и как доброволец Красной Армии периода Гражданской войны). Окончил Ибресин. начал. (в 1933), Ибресин. сред. (в 1939) школы. В 1939 поступил на физико-математич. факультет Казан. университета. Окончил два курса, в 1941 с началом Вел. Отечествен. войны прервал учебу. В 1942 призван в армию. Служил в батальоне аэродромного обслуживания. Участвовал в боях на Сталинградском, Южном, 4-м Украинском и 3-м Белорусском фронтах. С 1946 продолжил учебу в Казан. университете, окончил в 1949 по специальности «механика». Работал инженером аэродинамич. лаборатории в Сибир. научно-исследователь. институте авиации (г. Новосибирск), затем в Централ. научно-исследователь. лаборатории объединения «Татнефть» (г. Бугульма Татар. АССР). В 1953—56 — науч. сотрудник сектора математики Казан. физико-технич. института. Выполнил ряд работ по проблемам конусообразования и форсированной эксплуатации нефтяных скважин.

Награжден медалями «За оборону Сталинграда» (1943), «За боевые заслуги» (1945), «За взятие Кенигсберга» (1945), «За победу над Германией в Великой Отечественной войне 1941—1945 гг.»

*Соч.:* К вопросу об оптимальном режиме эксплуатации нефтяных месторождений // Докл. АН СССР. 1953. Т. 89. № 2 (в соавт.); Об определении оптимальных условий эксплуатации нефтяных скважин в пластах с упругим режимом // Изв. КФАН СССР. Серия физико-математич. и технич. наук. 1954. Вып. 5 (в соавт.); К вопросу эксплуатации пластов с подошвенной водой // Там же. 1955. Вып. 8; Графоаналитический метод прослеживания контура нефтеносности в пластах с переменной мощностью и проницаемостью // Там же. 1956. Вып. 9 (в соавт.)

*Лит.:* Н.Ф. Иванов: [некролог] // Татарская нефть. 1959. № 7. — Имеется портрет и список опубликованных трудов.

*Н.С. Чугунова, В.И. Шишкин (Казань).*

**ИВАНОВ** Петр Андреевич [р. в 1922, пос. Молния Батырев. у. (ныне Ибресин. р-на)] — участник Великой Отечественной войны, сотрудник милиции. Учился в Горьков. артиллерийском училище. В 1942 призван в Красную Армию, воевал на Юго-Западном, Воронежском, Калининском, 1-м, 2-м, 3-м Прибалтийских фронтах минометчиком. В 1946 демобилизован. В 1947—75 работал в органах МВД. Майор милиции.

Награжден орденами Отечественной войны 2-й степ., Красной Звезды, медалями.

**ИВАНОВ** Петр Васильевич (р. 1.2.1934, д. Андриюшево Ибресин. р-на — партийный и профсоюзный работник. Окончил Андриюшев. восьмилет. школу, Советскую партийную школу в г. Чебоксары (1968). Служил в Совет. Армии (1953—56). Работал рядовым колхозником в к-зе «10 лет Октября» (1957—58), бригадиром комплексной бригады в к-зе «Авангард» Верхотурского р-на Свердлов. обл. (1958—61). В 1961—66 трудился бригадиром полеводческой бригады в к-зе им. Ленина Ибресин. р-на. В 1968—85 — освобожденный секретарь парт. организации, с 1985 по 1998 — освобожденный председатель профкома к-за им. Ленина.

Награжден орденом «Знак Почета» (1973), медалями.

**ИВАНОВ** Сергей Валерьевич (р. 5.3.1975, пос. Костер Ибресин. р-на) — спортсмен.



Окончил Чебоксар. средне-специал. училище олимп. резерва. Воспитанник ДЮСШ ОАО «Промтрактор». Мастер спорта России международ. класса по велосипед. спорту (1995). Трехкратный чемпион России (1995—2000), бронзовый призер чемпио-

ната Европы в шоссейной велогонке на 176 км (1996). Неоднократный участник международ. соревнований среди профессионал. велогонщиков и победитель этапа многодневной международ. велогонки «Тур де Франц» (2001), участник 27-х летних Олимп. игр (2000) в групповой шоссейной велогонке на 224 км.

**ИВАНОВА** Алина Валерьевна (р. 20.9.1987, с. Новое Чурашево Ибресин. р-на) — спортсменка. Окончила Новочурашев. сред.



школу (2005), студентка экономич. факультета Чувашской гос. сельскохозяйственной академии. Участвовала в турнире гиревиков памяти рекордсмена Чувашии Федора Моисеева (с. Батырево, 2002) — 2-е место; во Всеросс. соревнованиях на призы газеты «Хыпар» (Ульяновск, 2002) — выполнила норматив кандидата в мастера спорта; на призы главы администрации Канаш. р-на (2003) — 1-е место; на Кубок России (Туапсе, 2003) — 3-е место; на Кубок России (2005) — 3-е место; в зимних играх сельских спортсменов России (2005) — 1-е место.

Мастер спорта России по гиревому спорту (2005). Чемпионка и рекордсменка Чувашии, бронзовый призер Кубка России (2005), серебряный призер чемпионата России (2005), чемпионка России (2006—07), серебряный призер чемпионата Европы (2007), бронзовый призер чемпионата мира по гиревому спорту (2005). Воспитанница Ибресин. ДЮСШ и Чебоксар. ДЮСШ №3.

**ИВАНОВА** Альбина Павловна (р. 24.10.1935, д. Большие Абакасы Ибресин. р-на) — учитель. Окончила Цивил. пед. училище (1954), Чуваш. пед. институт (1960). Работала в Хормалин. сред. (1954—55), Андреевской восьмилет. (1960—65) школах. В 1965—96 — учитель рус. языка и литературы, 1992—96 — директор Огоньковской восьмилет. школы.

Заслуженный учитель школы Чуваш. АССР (1973), заслуженный учитель школы РСФСР (1976).

*А.А. Николаев.*

**ИВАНОВА** Анна Семеновна (29.7.1924, с. Четвертаково Мордов. АССР — 29.10.2009, пос. Буйск Ибресин. р-на) — педагог, участница Великой Отечественной войны (1943—45). Окончила Канаш. пед. училище. Воевала в 1-м отдельном женском стрелковом полку, служила в войсках ПВО Западного фронта. В 1945—81 работала в Буйн. сред. школе.

Награждена орденом Отечественной войны 2-й степ., медалями, значками «Отличный пулеметчик», «Отличник народного просвещения» (1966).

**ИВАНОВА** Наталья Васильевна (р. 7.6.1975, пос. Ульяновка Батырев. р-на) — спортсменка. Окончила Липовскую сред. школу Ибресин. р-на, училище олимп. резерва (2000), Чуваш. гос. пед. институт (2005). Победительница и призер Всеросс. и республикан. соревнований среди школьников и юниорок. Проживает в Греции.

**ИВАНОВА** (девичья фам.) Юлия Сергеевна (р. 25.1.1950, д. Айбечи Ибресин. р-на) — живописец. Окончила Айбеч. восьмилет. школу (1965). Работала свиначкой в к-зе им. Калинина Ибресин. р-на (1965—77), с 1977 — в к-зе «Восток» Канаш. р-на. Делегат 17-го съезда ВЛКСМ (1974), 25-го съезда КПСС (1976).

Награждена орденами Октябрьской Революции (1974), Трудового Красного Знамени (1976). Лауреат премии Ленинского комсомола (1976).

**ИВАШКИН** Вениамин Семенович (р. 8.9.1936, с. Чувашские Тимяши Ибресин. р-на) — механизатор. Окончил Чувашско-Тимяш. семилет. школу (1951), Канаш. училище механизации сел. хозяйства (1959).

Работал трактористом в к-зе им. Ильича (1960—2009). Победитель соцсоревнований, признан лучшим пахарем района (1974).

Заслуженный работник сел. хозяйства Чуваш. АССР (1975). Награжден орденами Трудового Красного Знамени (1976), Ленина (1986), медалями.

**ИВАШКИНА** (девичья фам. Краснова) Валентина Ефимовна (р. 29.11.1937, д. Хом-Яндобы Ибресин. р-на) — мать-героиня. Окончила Хом-Яндобин. начал. школу. Работала в к-зе «Трактор на Хоме». В 1956—60-х гг. — рабочая Кировского шпалочного завода. В 1960—61 — птичница в колхозе. Родила и воспитала 12 детей. До выхода на пенсию работала рядовой колхозницей в к-зе им. Ильича.

Награждена орденом «Мать-героиня» (1980).

**ИГНАТИЙ** (в миру Григорьев Илья Николаевич) (р. 13.7.1967, с. Хормалы Ибресин. р-на) — священнослужитель: игумен. Окончил сред. школу в с. Каменка



Пильнинского р-на Горьков. обл. (1982), Санкт-Петербург. духовную семинарию и академию (1996). Служил в Совет. Армии (1985—87). С 1992 является настоятелем храма во имя Сошествия Святого Духа на апостолов Симбирской и Мелекесской епархии Рус. православ. церкви в г. Ульяновск.

**ИГНАТЬЕВ** Валерий Викторович (р. 9.9. 1950, пос. Спотара Ибресин. р-на) — организатор в сфере культуры. Окончил Спотар. сред. школу (1966), муз. отделение Канаш. пед. училища. Работает в Чуваш. гос. филармонии директором студии.

Заслуженный работник культуры Чуваш. Респ. (2002).

**ИГНАТЬЕВ** Дмитрий Сергеевич (18.1. 1934, пос. Ибреси Ибресин. р-на — 21.9. 1991, г. Новочебоксарск) — мастер спорта СССР по городошному спорту (1986), кандидат в мастера спорта по боксу. Чемпион Чувашии по боксу. Окончил Омский институт физической культуры (1972). Работал председателем Ибресин. район. комитета по физической культуре и спорту, тренером и директором Орской ДЮСШ, в 1972—81 — тренером по боксу в Новочебоксар. ДЮСШ, в 1982—91 — директором Новочебоксар. спортив. комплекса ПО «Химпром». Воспитал более 10 боксеров высокого класса, проводил большую работу по организации строительства и эксплуатации спортив. сооружений ПО «Химпром».

Заслуженный работник физической культуры и спорта Чувашской АССР (1984).

*Н.Г. Скородумов.*

**ИГНАТЬЕВ** Иван Игнатьевич (р. 20.3. 1939, пос. Бугуян Ибресин. р-на) — столяр-плотник, киномеханик. Окончил Киров. семилет. школу (1954). С 1954 работал в к-зе им. Кирова: надсмотрщик радиоузла, электрик, строитель, бригадир, зав. фермой, с 1966 — лесник Кировского лесничества. В 1972—99 — киномеханик Бугуян. СДК.

Награжден Почетными грамотами Чуваш. обкома КПСС и ЦК ВЛКСМ (1966, 1967), ЦК КПСС и ЦК профсоюза работников культуры (1976, 1985), Мин-ва лесного хозяйства РСФСР (1979), Гос. комитета кинематографистов. Отличник кинематографии СССР (1977).

**ИГРЫ МОЛОДЕЖНЫЕ** — одно из средств социализации молодежи, ее самоорганизации для активного проведения досуга, позволяя участникам проявлять в соответствии с нормами *этики народной* уровень умствен., нравствен., физич. развития, чувства коллективизма в атмосфере положительных эмоций. Арсенал И.м. весьма обширен. Зимние игры, в основном камерные, устраивались на посиделках улаx, во время праздников они проходили и на открытом месте; летние — всегда вне помещений. Посиделочные И.м. были насыщены шутками, розыгрышами: молодежь упражнялась в остроумии, находчивости. В игре на сообразительность — тупмалла — следовало отгадать загадку, проигравшему в шутку определяли в супруги вдову преклонных лет; на внимание —



Спортивно-туристический фестиваль «Властелин горы». пос. Буинск. 2010.



сёрёлле (в колечко) — указать, в чьи руки ведущий вложил кольцо (играли и летом — перед началом хоровода, в сине), на честность — писихилле (в ремешок), когда ведущий выбрасывал на середину пола ремешок и называл проступок или действие, совершивший должен был признаться, в противном случае получал ремешком по ладони и т.д. Посиделоч. И.м. были в основном малоподвижные, в отдельные, типа ыт-тёкел (чет-нечет), играли вдвоем-втроем. Гадания о суженом, проводившиеся на *Сурхури* и др. праздники, к нач. 20 в. утратили сакральность, полностью приняв шутовское игровое содержание. Театрализован. игрой являлось хождение ряженых. Малоподвижными были игры молодежи, когда весенними ночами она караулила разостланное для отбеливания полотно. В некоторых зимних празднич. И.м. наличествовала физич. состязательность, как, напр., в катании с горок, лязгании на столб на *Масленицу*. Она преобладала в весенне-летних празднич. И.м.: катание на качелях, лапта в дни *Манкун*, состязания на *Акатуе* с участием парней (скачки, борьба, поднятие гирь, перетягивание каната и др.), девушек (бег с полными ведрами). И.м. являлись также летние игрища вайй.

*П.П. Фокин.*

**ИЖЕНДЕЕВ** Георгий Ильич (р. 29.8.1945, д. Вудоялы Ибресин. р-на) — инженер-инспектор. Окончил Цивильский сельскохозяйствен. техникум (1969). С 1970 до 2005 работал начальником Инспекции госстаннадзора Ибресин. р-на.

Заслуженный механизатор Чуваш Респ. (2005). Почетный инженер-инспектор госстаннадзора Росс. Фед. (1998).

**ИЖЕНДЕЕВ** Гера Ишмуллович (р. 15.9.1937, д. Вудоялы Ибресин. р-на) — учитель-методист. Окончил химико-биологич. факультет Чуваш. гос. пед. института (1964). Работал зам. директора по учебно-воспитател. работе, директором (1975—79) Айбеч. сред. школы, с 1966 — учитель биологии и химии. Любитель-путешественник, побывал в ряде стран Европы, Азии, Африки. Брат *Г.И., И.И., Н.И. Ижэндеевых*.

Заслуженный учитель Чуваш. Респ. (1995). Победитель соцсоревнования (1973). Отличник народного просвещения (1992).

**ИЖЕНДЕЕВ** Герман Ишмуллович (26.8.1928, д. Вудоялы Ибресин. р-на — 29.12.

1979, там же) — механизатор. Работал трактористом, водителем в к-зе им. Калинина (1947—79). Брат *Г.И., И.И., Н.И. Ижэндеевых*.

Награжден орденом Трудового Красного Знамени (1971). Победитель соцсоревнований.

**ИЖЕНДЕЕВ** Илья Ишмуллович [23.3.1923, д. Вудоялы Батырев. у. (ныне Ибресин. р-на) — 7.3.1978, там же] — механизатор. Участник Вел. Отечеств. войны (1941—43). Окончил Айбечин. семилет. школу (1937), Канаш. школу механизации (1939). С 1939 работал комбайнером в Ибресин. машинно-тракторной станции. Учился в танковом училище в г. Сталинград. На фронте был тяжело ранен. С 1943 работал комбайнером, бухгалтером в к-зе им. Калинина. Брат *Г.И., Г.И., Н.И. Ижэндеевых*.

Награжден орденами Отечественной войны 1-й степ., Красной Звезды.

**ИЖЕНДЕЕВ** Николай Ишмуллович (р. 19.8.1935, д. Вудоялы Ибресин. р-на) — механик, водитель. Окончил Айбеч. семилет. школу (1949), в 1967 — среднюю. С 1958 работал шофером, с 1967 — автомехаником в к-зе им. Калинина. Победитель социалистич. соревнований (1973, 1975). Брат *Г.И., Г.И., И.И. Ижэндеевых*.

Заслуженный работник сел. хозяйства Чуваш. АССР (1982). Награжден орденом «Знак Почета» (1976), медалью «Ветеран труда».

**ИЛИЯ** (в миру Измайлов Илья Измайлович) [11.7.1882, с. Хормалы Цивил. у. Казан. губ. (ныне Ибресин. р-на) — 17.9.1937, г. Алатырь, расстрелян] — священник, священномученик. В 1925 рукоположен в сан священника. Служил в церкви с. Хормалы Ибресин. р-на. 25 марта 1932 арестован и приговорен к 3 годам ссылки в Казахстан. Вернулся в Чувашию. 8 сентября 1937 приговорен к расстрелу.

Причислен к Собору Н. и и. на заседании Священ. синода Рус. православ. церкви 15 апреля 2008.

*М.Г. Ключников.*

**ИЛЛАРИОНОВ** Степан Илларионович [21.11.1904, д. Кивсерт-Янишево Ядрин. у. (ныне Вурнар. р-на) — 27.6.1944, д. Галыни Бешенковичского р-на Витебской обл. Белоруссии] — Герой Советского Союза. В 1926—28 служил в Красной Армии. Являлся одним из организаторов колхоза в родной деревне. В 1936 семья переехала в пос. Бурсак Ибресин. р-на. Работал в к-зе «Канаш»



конюхом. В январе 1942 призван в Красную Армию. Служил в 14-й запасной стрелковой бригаде. С марта 1942 на Западном, 3-м Белорусском фронтах. В боях дважды был ранен. Стрелок 158-го гвардейского стрелкового полка (51-я гвардейская

стрелковая дивизия, 6-я армия, 1-й Прибалтийский фронт) гвардии ефрейтор И. проявил мужество при форсировании Западной Двины близ г. Витебск.

22.7.1944 И. присвоено звание Героя Советского Союза. Награжден орденами Красной Звезды (1944), Ленина и медалью «Золотая Звезда» (посмертно).

*А.Н. Терентьева.*

**ИЛЬИН** Анатолий Александрович (р. 9.1.1951, пос. Алшихово Ибресин. р-на) — механизатор. Окончил Климов. школу. С 1971 работает трактористом-комбайнером в к-зе «Красный фронтовик».

Награжден орденами Трудовой Славы 2-й (1986) и 3-й (1981) степеней.

**ИЛЬИН** Аркадий Павлович (7.12.1934, д. Верхнее Кляшево Ибресин. р-на — 30.7.2010, там же). В 1949 начал работать в колхозе. Служил в Совет. Армии (1954—57). Учился на комбайнера в д. Монастырская Тетюш. р-на Татар. АССР. Работал в Кокчетав. обл. Казахстана (до 1970), комбайнером в к-зе «Искра» Ибресин. р-на (1970—1994).

Награжден знаком «Отличник социального соревнования сельского хозяйства РСФСР» (1968).

**ИЛЬИН** Александр Николаевич (р. 18.11.1979, д. Тойси-Паразуси Ибресин. р-на) — музыкальный руководитель, певец: тенор-баритон, музыкант. С 5 лет на сцене: участник семейного и народного фольклорного («Ахах») ансамблей. Окончил фольклор. отделение Чебоксар. музыкал. училища им. Ф.П. Павлова (2001). С 2000 работает в Чуваш. гос. филармонии: инструментальщик и артист-певец ансамбля «Чăваш ен» (2000—05), музык. руководитель и солист фольклор. ансамбля «Савал» (с 2005). Играет на гармошке, пюзыре, волынке, флейте и т.д. Сын *И.В. Ильиной*.

Лауреат Всеросс. конкурса народ. песни

«Нижегородская карусель» (2008). Стипендиат Президента Чуваш. Респ. (2003).

*Г.В. Кириллов.*

**ИЛЬИН** Валерий Ильич (р.8.1.1952, пос. Липовка Ибресин. р-на) — организатор образования, производства. Окончил Второгойзин. восьмилет. школу Цивил. р-на (1967), Чебоксар. энергетич. техникум (1971), факультет электрификации промышленности Чуваш. гос. университета (1979), Санкт-Петербург. гос. технич. университет по специальности «экономист-менеджер» (1993). В 1979—90 — преподаватель, директор профессионально-технич. училища №12 г. Чебоксары. С 1990 — первый зам. главы администрации Калинин. р-на г. Чебоксары, в 1996—2000 — руководитель Департамента жилищно-коммунал. хозяйства Мин-ва строительства, дорож. и коммунал. хозяйства Чуваш. Респ. С 2000 — ген. директор ООО «Чувашсетгаз». Избирался депутатом Калинин. район. совета народ. депутатов (1985, 1987). В 1988 был избран членом обкома КПСС.

Отличник профессионально-технич. образования РСФСР (1981). Почетный работник жилищно-коммунал. хозяйства Росс. Фед. (2000). Награжден Почетной грамотой Чуваш. Респ. (2002).

*Н.Т. Жирнов.*

**ИЛЬИН** Василий Ильич (2.8.1929, д. Вудоялы Ибресин. р-на — 19.10.2007, там же) — механизатор. Работал трактористом к-за им. Калинина (1944—91).

Награжден орденом Трудовой Славы 3-й степ. (1978).

**ИЛЬИН** Виктор Алексеевич (р.26.8.1959, пос. Алшихово Ибресин. р-на) — юрист, партийно-политический деятель. Окончил Климов. восьмилет. школу Ибресин. р-на (1974), Среднетатмыш. сред. школу Канаш. р-на (1976), юридич. факультет Москов. гос. университета (1986). Работал народ. судьей Калинин. район. народ. суда г. Чебоксары (1986—92), директором автобазы «Лапсарская» г. Чебоксары (1993—94). С 1994 — адвокат Коллегии адвокатов Чуваш. Респ., зав. филиалом юридич. консультации Калинин. р-на г. Чебоксары. С 2003 — адвокат, председатель Чуваш. национал. коллегии адвокатов. Вице-президент адвокатской палаты Чуваш. Респ. (2002—06). Депутат Гос. Совета Чуваш. Респ. второго (1998—2002), третьего (2002—06), четвертого (2006—11) со-



зывает, член Комитетов по гос. строительству и местному самоуправлению; бюджету, налогам, предпринимательству и собственности. Руководитель депутатской фракции «Коммунистическая партия Российской Федерации» в Гос. Совете Чуваш. Респ.

Секретарь Чуваш. республикан. отделения КПРФ, первый секретарь Чебоксар. горкома КПРФ.

Награжден орденами «За верность адвокатускому долгу» (2008), «Партийная доблесть» (2007), медалью «Почетный адвокат России» (2004), Почетной грамотой Гос. Совета Чуваш. Респ. (2009).

*Н.Т. Жирнов, Г.А. Антонова.*

**ИЛЬИН** Виктор Захарович [7.11.1925, д. Ширтаны Батырев. у. (ныне Ибресин. р-на) — 22.10.1995, там же] — участник Великой Отечественной войны 1941—45, рядовой. Служил в 128-м отделе линейного батальона связи разведчиком в моторазведроту. Демобилизован в 1949. Работал в к-зе «Заря», затем более 25 лет — в Ибресин. район. объединении «Сельхозтехника».

Награжден орденом Отечественной войны 2-й степ. и медалями.

**ИЛЬИН** Георгий Семенович [6.5.1921, д. Нижние Абакасы Ядрин. у. (ныне Ибресин. р-на) — 6.10.1994, там же] — организатор сельскохозяйствен. производства. Участник Вел. Отечеств. войны 1941—45. Работал председателем к-за «Путиловка» (1962—78). Вывел колхоз в число передовых хозяйств района. Построены помещения для содержания крупного рогатого скота, комплекс для сушки зерна, отапливаемый теплый гараж для техники.

Награжден орденом Красной Звезды, медалями.

**ИЛЬИН** Петр Федорович (28.8.1936, пос. Эконом Ибресин. р-на — 26.10.2002, Чебоксары) — лесовод. Окончил Киров. семилет. школу (1951), Ибресин. сред. школу (1954), Поволжский лесотехнич. институт в г. Йошкар-Ола (1960). С 1960 — инженер по охране и защите леса, с 1969 — инженер Чебоксар. лесного хозяйства.

Заслуженный лесовод Чуваш. Респ. (1996).

Награжден медалями «За отвагу на пожаре», значками «10 (20, 30) лет службы в Гослесоохране».

**ИЛЬИН** Рева Ильич (р.21.8.1936, пос. Алшихово Ибресин. р-на) — электрик. Окончил Климов. школу. В 1963—66 работал комбайнером, до 1996 — электриком в к-зе «Красный фронтовик».

Награжден орденом «Знак Почета» (1973).

**ИЛЬИН** Сергей Григорьевич (8.3.1955, пос. Костер Ибресин. р-на — 22.9.1990, пос. Огонек) — механизатор. Окончил Огоньков. восьмилет. школу, профтехучилище в г. Канаш. В 1974—90 работал трактористом в с-зе «Ибресинский».

Награжден орденом Трудовой Славы 3-й степ. (1986).

**ИЛЬИН** Федор Гаврилович [28.8.1916, д. Чагаси Цивил. у. (ныне Канаш. р-на) —



17.2.1987, Чебоксары] — педагог, участник Великой Отечественной войны 1941—45. Кандидат пед. наук (1972), доцент. Окончил Канаш. учительский институт, математич. отделение Чуваш. гос. пед. института (1952). Работал учителем математики

Ибресин. сред. школы (1939—40, 1945—60), директором Ибресин. школы-интерната, зав. Ибресин. роно, директором Буин. сред. школы (1960—70), директором, организатором внешкол. и внеклас. работы Ибресин. сред. школы №1 (1970—80). В 1980—87 — доцент кафедры педагогики Чуваш. гос. пед. института. Автор более 40 науч. работ.

Заслуженный учитель Чуваш. АССР, заслуженный учитель РСФСР (1960).

*Н.Т. Жирнов, И.В. Павлов.*

**ИЛЬИНА** Ираида Васильевна (р.18.10.1956, д. Тойси-Паразуси Ибресин. р-на) — организатор местного самоуправления, работник культуры. Окончила Тойси-Паразусин. сред. школу (1974), Волго-Вятскую академию гос. службы (2002). В 1974—93 работала директором Тойси-Паразусин. сел. Дома культуры. С 1993 по 2010 — глава Климов. сел. администрации (ныне сел. поселение). Участник республикан. конференций, торжествен. мероприятия на Красной



площади, посвященного Дню России (2004). Руководитель художествен. самодеятельности, призер республикан. и район. смотров-фестивалей художествен. самодеятельности. Мать *А.Н. Ильина*.

Заслуженный работник культуры Чуваш. ССР (1991). Имеет благодарственное письмо Президента Чуваш. Респ. Н.В. Федорова (2003). Признана лучшей главой сел. администрации по Чуваш. Респ. (2004).

**ИЛЬИНА** Клавдия Александровна (27.3.1931 — 15.12.2007, д. Хом-Яндобы Ибресин. р-на) — мать-героиня. Работала в к-зе им. Ленина. Родила и вырастила 10 детей.

Указом Президиума Верх. Совета СССР от 29 марта 1976 присвоено почетное звание «Мать-героиня».

**ИЛЬИНА** Клавдия Романовна [р. 9.3.1926, д. Ширтаны Батырев. у. (ныне Ибресин. р-на)] — мать-героиня (1971). Работала в к-зе «Знамя» и с-зе «Ибресинский». Труженик тыла, ветеран труда. Воспитала 10 детей.

Награждена орденами «Материнская слава» трех степеней (1964, 1967, 1969) и медалями.

**ИМЯНАРЕЧЕНИЕ**, я т х у н и — обряд наречения новорожденного личным именем. Чуваши придавали большое значение имени, считая, что от него во многом зависит судьба человека. Антропонимия чувашская зафиксировала несколько тысяч традицион. имен. Новорожденного полагалось наречь как можно раньше, ибо, по верованиям, может упредить Эсрель и забрать его душу. Бытовало несколько вариантов И.: 1) бабушка-повитуха при купании младенца нашептывала ему на ухо разные имена; при каком ребенок подает голос, таковое принималось; 2) отец, к-рому сообщали пол новорожденного, выходил на улицу, и им выбиралось имя первого встречного; 3) в семьях, где дети часто умирали, повитуха выносила младенца во двор в начовке, давала облизать собаке; затем родители «выкупали» его через окно, нарекали *Ѕўппи* (Соринка), *Туппи* (Найденш) и т.п.; 4) по согласованию со стар-

шими родственниками родители имя ребенку выбирали до его рождения. При этом для мальчиков предпочиталось имя, созвучное с именами покойных предков, считалось, что это способствует продолжению рода. Имя младенца при всех вариантах И. подтверждалось и закреплялось во время родильного обряда ача яшки (суп в честь младенца).

С христианизацией чувашей И. происходило при крещении, однако продолжитель. время употреблялось и языческое имя, данное при традицион. обрядовых действиях. В 1920—30-х гг. предпринимались от-дел. попытки проведения И. на комсомольско-молодеж. и др. собраниях; эта практика не закрепились.

С нач. 1960-х гг. в СССР стали внедряться новые обряды. В Чувашии были составлены примерные сценарии торжествен. И. Обряд проводили в Домах культуры, клубах, помещениях местных советов, в ряде населен. пунктов на высоком эмоциональном уровне, но в целом преобладала формальность, казенщина. С нач. 1990-х гг. все более практикуется религиозное оформление И.

*Н.И. Егоров, П.П. Фокин.*

**«ИНТЕРЬЕР»** — общество с ограниченной ответственностью. Организовано в 1988 при Ибресин. мебель. фабрике в форме производствен. кооператива (председатель А.А. Фадеев). С 1992 — ТОО, с 2000 — ООО «Интерьер». Виды деятельности: ремонт, внеш. и внутрен. отделка помещений, изготовление и установка дверей стальных, а также филенчатых, оконных рам и окон, изготовление и установка мебели на заказ, световых реклам. щитов, ремонт и обслуживание радиоэлектрон. аппаратуры. Имеются участок ремонта, участок первич. обработки древесины, сушильная камера, художественно-реклам. мастерская, мастерская по ремонту радиоэлектрон. аппаратуры. Предприятие работает по упрощенной системе налогообложения. Руководитель — А.А. Фадеев.

**ИОНОВ** Илья Максимович [20.9.1918, д. Хора-Сирма Ядрин. у. (ныне Вурнар. р-на) — 30.10.2000, пос. Ибреси Ибресин. р-на] — учитель, организатор образования, участник Великой Отечественной войны. Окончил Калинин. пед. училище (1936). Работал учителем. В 1939 призван в Красную Армию. С первого дня Вел. Отечеств. войны в составе 8-го мотострелко-





вого полка 8-й танковой дивизии вступил в борьбу с немецкими захватчиками. В августе 1941 был контужен. До февраля 1943 был оперуполномоченным Особого отдела 357-го ЗС полка Москов. военного округа. С февраля 1943 по май 1944 был слу-

шателем 2-го Москов. военно-пехотного училища. После направлен на фронт в составе 940-го стрелкового полка 162-й стрелковой дивизии 3-го Белорусского фронта командиром пехотного взвода. Во время разведки с боем получил тяжелое ранение, признан негодным к строевой службе. С ноября 1944 по 1946 был начальником 2-й части райвоенкомата. Работал директором Тойси-Паразусин. семилет. (1946—51), Огоньков. семилет. (1951—60), затем восьмилет. (1960—70), Черноречен. восьмилет. школ и Ибресин. сред. школы №2.

Награжден тремя орденами, 9-ю медалями. Отличник народного образования.

**ИСАЕВА** Гликерия Мироновна (р. 5.6.1938, д. Нижние Кожары Красноарм. р-на) — станочница. В 1948—87 работала станочницей в Буин. деревообрабатывающем комбинате.

Награждена орденом «Знак Почета» (1971).

**ИСАЕВА** Фаина Петровна (р. 30.9.1960, д. Сосновка Ибресин. р-на) — медицинская сестра. Окончила Ибресин. сред. школу №1 (1977), мед. училище в г. Ханты-Мансийск (1981). Работала на Чебоксар. ХБК, в поликлинике при комбинате. Служила по контракту в Чехословакии (1979—81). Участница боевых действий в Афганистане. С 1993 работает операцион. сестрой в г. Надым.

Награждена медалью «За боевые заслуги» (1985).

**ИСАКОВ** Алексей Тихонович (23.8.1916, д. Торханы Шумерлин. р-на — 6.2.2004, пос. Эконом Ибресин. р-на) — учитель, собиратель фольклора на территории Ибресин., Вурнар., Шумерлин. и Канаш. р-нов. Окончил Канаш. пед. училище (1936). Участвовал в Вел. Отечеств. войне 1941—45 на Ленинградском фронте. В 1948—86



работал в Эконом. нач. школе. И. сотрудничал с район. газетой. Собранные им чувашские сказки, пословицы, поговорки, юмористич. рассказы, песни и частушки, загадки и игры хранятся в Научном архиве Чуваш. гос. института гуманитар. наук. Они использованы в шеститомнике «Чăваш халăх сăмахлăхĕ».

Лауреат район. журналистской премии им. С.В. Эльгера (1987). Награжден медалями.

**ИСАКОВ** Сергей Иванович (р. 2.4.1968, в д. Нижнее Кляшево Ибресин. р-на) — инженер-испытатель. Окончил Тойси-Паразусин. сред. школу (1985), поступил в электромеханич. техникум в г. Чебоксары. Через год был призван в ряды Вооруженных Сил СССР. В 1987 году поступил в Ленинградскую Военную инженерно-космическую краснознаменную академию им. А.Ф. Можайского. В 1992 в звании «лейтенант» направлен для прохождения воинской службы на космодром «Плесецк» в г. Мирный Архангел. обл. Проходил службу на должностях инженера отделения, начальника команды, командира боевого расчета системы управления ракеты. В 1999 поступил в Военную академию ракетных войск стратегического назначения им. Петра Великого в г. Москва. Участник юбилейного парада на Красной площади, посвященного 55-летию Победы в Вел. Отечеств. войне. После окончания академии назначен на должность инженера-испытателя в Центр управления полетами в Подмоскowie. Воинское звание — подполковник.

«ИСЕЕВО ПОЛЕ» — общество с ограниченной ответственностью, сельскохозяйствен. производственный кооператив. Образован в 2007. Директор СХПК — С.Г. Саинов. Специализация: выращивание зерновых и зернобобовых культур. Общая площадь земли — 2200 га. Земли арендованы у долевиков, в т.ч. сельхозугодия — 1966 га, пашни — 1743 га. В сельскохозяйствен. производстве трудятся 25 работников. На 2009 площадь засеянных полей составляла 1101 га, фактический сбор урожая — 18 860 ц.

# К

**КАБАЕВ** Виталий Николаевич (19.1.1921 с. Малые Кармалы Ибресин. р-на — 6.6.2005, г. Пермь) — медицинский работник. Окончил Малокармалин. семилет. школу (1937), Алатыр. лесотехнич. училище (1940), Казан. гос. мед. институт (1952). В 1939 призван в Красную Армию. Участник Вел. Отечеств. войны 1941—45. С 1952 по 1986 работал в органах здравоохранения г. Пермь. В 1980—2005 — зав. хирургич. отделением госпиталя для участников Вел. Отечеств. войны г. Пермь. Участник I и III Всеросс. съездов травматологов и хирургов. Хирург высшей категории (1965).

**КАБАЕВА** Ангелина Викторовна (неизв. — неизв.) — учитель. С 1927 работала в школе с. Шокша Мордов. АССР. С 1935 по 1973 — учитель начальных классов Ибресин. сред. школы №1.



Заслуженный учитель школы Чуваш. АССР (1960). Награждена орденами «Знак Почета» (1949), Трудового Красного Знамени (1953). Являлась делегатом областных конференций Чуваш. обкома КПСС, 4-го и 5-го съездов учителей Чувашии.

*Г.Б. Матвеев.*

**КАГОРОВ** Александр Михайлович (р. 10.10.1957, пос. Буинск Ибресин. р-на) — врач. Окончил Буин. сред. школу (1974), Горьков. мед. институт (1982). Работает на кафедре нормальной физиологии человека Нижегородского мед. института академии им. С.М. Кирова. Брат *В.М. Кагорова*, сын *В.Н. Кагорова*.

**КАГОРОВ** Владимир Михайлович (р. 8.12.1958, пос. Буинск Ибресин. р-на) — архитектор. Окончил Буин. сред. школу (1976), Горьков. инженерно-строител. институт им. В.П. Чкалова (1981). С 1995 — член Союза архитекторов России. Доцент кафедры истории архитектуры Нижегород. гос. архитектурно-строительного университета.

Имеет региональную лицензию на самостоятел. архитектурно-градостроител. деятельность. Автор более 30 науч. публикаций. С 1993 — член Союза реставраторов «Золотое кольцо». Брат *А.М. Кагорова*, сын *В.Н. Кагорова*.

Награжден бронзовым дипломом Международ. смотр-конкурса «Зодчество» (2005).

**КАГОРОВА** Валентина Никифоровна (1.9.1929, пос. Ибреси Ибресин. р-на — 27.11.1979, пос. Буинск Ибресин. р-на) — учитель. Окончила Канаш. учител. институт (1953), Чуваш. гос. пед. институт им. И.Я. Яковлева (1962). С 1953 по 1979 работала учителем математики в Буин. сред. школе. Мать *А.М. и В.М. Кагоровых*.

Заслуженный учитель школы Чуваш. АССР (1971), заслуженный учитель школы РСФСР (1973). Награждена орденом Трудового Красного Знамени (1971).

*И.Г. Трофимова.*

**КАДЫКОВ** Михаил Иванович (р. 2.2.1952, с. Хормалы Ибресин. р-на) — лесовод. Окончил Мариинско-Посад. лесотехнич. техникум (1978), Марийский гос. технич. университет по специальности «лесное хозяйство» (1996). Трудовую деятельность начал в 1969, в Ибресин. лесхозе работает с 1978. С 1989 — лесничий Ново-выслин. лесничества. Избирался депутатом собрания депутатов Ибресин. р-на.

Заслуженный лесовод Чуваш. Респ. (2002). В 1983 занесен в Книгу почета Ибресин. лесокомбината. Награжден значком «За сбережение и приумножение лесных богатств РСФСР», в 1993 — «За долголетнюю службу в государственной лесной охране».

**КАЗАНСКАЯ ГУБЕРНИЯ** существовала с 1708 по 1920. Из К.г. выделилась Астраханская губ. (1717), в 1719 часть территории передана в Москов. и Нижегород. губернии, в 1780 Алатыр., Курмыш. и др. уезды перешли в Симбирское наместничество. В 1781 территория К.г. переименована в наместничество с 13 уездами, в т.ч. Цивильским, Чебоксарским, Ядринским и др. уездами, в 1796 вновь преобразована в губернию. В 1920 эти

уезды и часть Козьмодемьян. у. вошли в состав Чуваш. автоном. области. Граница между Казан. и Симбир. губерниями проходила в 6 верстах от ст. Ибреси в сторону Шихран (Канаш). По переписи 1897, в К.г. проживало 833,3 тыс. русских, 675,4 тыс. татар, 502 тыс. чувашей, 122,7 тыс. марийцев, 22,3 тыс. мордвы и др.

Г.Б. Матвеев.

**КАЗНАЧЕЙСТВО** — см. *Отделение по Ибресинскому району Управления федерального казначейства по Чувашской Республике.*

**КАЛАМ** [кальм] — весенний праздник проводов старого года, изгнания злых духов и болезней, поминовения покойников, исполнявшийся некрещеными чувашами в неделю перед ма́нкун. К. продолжался в течение недели с молитвами и жертвоприношениями в кругу родственников и завершался обрядом изгнания злых духов ви́рём у верховых и се́рен у низовых чувашей. Обряд этого типа былтовал у всех народов Поволжья. Обязател. компонентами К. были банное очищение (с исполнением обрядов «помывки усопших»), приглашение родственников, в т.ч. покойных, в старшую семью семейно-родственной группы накануне праздника, обход круга родственников, начинавшийся со среды. Родственников-односельчан объезжал с обрядовым приглашением подросток, одетый в праздничную одежду, с нагайкой, верхом на коне, украшенном лентами и покрытом узорной попоной. Первый день — ке́се́н (малый) К. — собирались у старшего в роду, один из сыновей ездил на кладбище приглашать покойных родственников, резали жертвенное животное, вечером устраивали поминал. трапезу. На стол подавали каравай, сыр ча́ка́т (участникам раздавали по куску хлеба и сыра), выпечку, распечатывали бочку пива. Глава семьи зажигал большую свечу на центральном столбе уша юпи и маленькие свечи по числу умерших, на восточной дверной стороне избы молился Турá, обращался к предкам, для к-рых каждым участником совершалось ритуальное кормление. После выноса к столбу ворот ритуальной пищи для усопших начиналась трапеза. В последующие дни поминальной трапезы собирались у др. родственников. В четверг окуривали огороды, хмельники; ночью в овраге сжигали старые лапти.

В ночь перед Пасхой ма́нкун (калам ка́с),

по представлениям чувашей, колдуны, злые духи проявляют особую активность, поэтому надлежит предпринять действия предохранительной магии. У православных чувашей К. — первый день Пасхи. Поминовение перенесено на радоницу. Во 2-й пол. 19 в. некрещеные стали увязывать К. с неделей православной Пасхи, начинать с предпасхальной среды (или четверга), завершающим днем считать субботу, когда следует молиться Турá и исполнять заклочител. обряды се́рен. Нек-рые фрагменты К. продолжают бытовать.

Лит.: Магницкий В.К. Материалы к объяснению старой чувашской веры. Казань, 1881.

П.П. Фокин.

**КАЛЕНДАРЬ** (лат. *calendarium* — букв. долговая книга, от *Calendae* — первые дни месяца) — система счета длител. промежутков времени, основой к-рой выступает периодичность явлений природы, особенно отчетливо проявляющаяся в движении небесных светил, прежде всего Солнца и Луны. С учетом таких периодических явлений как смена дня и ночи, лунных фаз, сезонов года в К. установлены единицы измерения: средние солнечные сутки талáк — одно вращение Земли вокруг своей оси (24 часа), синодический месяц уйáк — один оборот Луны вокруг Земли (29 суток 12 часов 44 минуты, 2,9 секунды) и тропический год су́лталáк — одно обращение Земли вокруг Солнца (365 суток 5 часов 48 минут 46 секунд).

**Лунный К.** основан на синодическом месяце. Год делится на 12 месяцев, содержащих попеременно 29 или 30 суток; в году 354 суток, в определен. годы в последний месяц добавляются дополнительные сутки. Лунный год короче солнечного примерно на 11 суток. Общепринято, что первый месяц начинается с новолуния, поэтому начало года ежегодно переходит на более раннее время и может приходиться на любой месяц солнечного года. Лунными были древнеавилонский, древнеримский и др. К. Таковым является мусульманский К. с начальной эрой 16 июля 622 н. э. — даты переезда пророка Мухаммеда из Мекки в Медину. В Волжской Болгарии лунный К. стал государственным с принятием ислама. У основной части болгаро-чувашей он не привился, т.к. для ведения земледел. работ неудобен. Датировки мусульман. К. встречаются в эпиграфиях, выполненных на чуваш. языке.

**Солнечный К.** основан на тропическом годе. Одним из первых таких К. был древнеегипетский, год состоял из 365 суток, делился на 12 месяцев по 30 дней; в конце года добавлялось 5 празднич. дней, не входивших ни в один месяц. Солнечными К. являются юлианский, григорианский и нек-рые другие. В юлианском К., введенном в 46 до н.э. Юлием Цезарем (отсюда название), продолжительность года равна 365,25 суткам, для удобства один раз в 4 года вводится високосный в 366 суток; год больше тропического на 11 минут 14 секунд, за 128 лет К. отстает на 1 сутки. В 6 в. римским монахом Дионисием Малым было предложено вести летосчисление с Рождества Христова. После крещения Руси в ней применялся римский К., но счет годов велся по византийской эре от «сотворения мира» — за 5508 лет до н.э. В 1582 при Папе Римском Григории XIII была проведена реформа К. Счет дней продвинули на 10 суток вперед, решено в каждые 400 лет исключать три високосных года. Указом Петра I Россия на европейское летосчисление перешла 1 января 1700. В нашей стране григорианский К. (или «новый стиль» в отличие от юлианского, называемого «старый стиль») введен в 1918, поправка составила 13 суток, после 31 января 1918 считалось не 1, а 14 февраля; Русская православная церковь это изменение не приняла. Ныне международным К. является григорианский, в большинстве стран мира применяется христианское летосчисление.

**Лунно-солнечный К.** основан на увязывании движения Солнца со сменой фаз Луны; эти К. являются наиболее сложными. Применяется цикл из 19 солнечных лет: определяются 12 лет по 12 лунных месяцев (по 29—30 суток), в соответствующем порядке вставляются 7 лет из 13 лунных месяцев; в итоге цикл включает 235 лунных месяцев. Лунно-солнечными были древнеавилон., древнекитай. (с 7 в. до н.э.), тюрко-монгол., древнегреч., древнеир. (с 5 в. до н.э.), древнеиудейский и др. К., последний является официальным в Израиле. В ряде стран Дальнего Востока в быту применяется 60-летний циклический лунно-солнечный К.

**Чувашский народный К.**, как и у многих тюркских и финно-угорских народов, лунно-солнечный. Год делится на месяцы, смену последних определяют по фазам

Луны. Чуваш. уйăх означает Луну и календарный месяц. Месяц как отрезок времени традиционного К. начинается с новолуния. Линейный счет годов основан на трехлетнем цикле, в к-ром лунные и солнечные годы взаимосвязаны. Первые два года включают 12 месяцев, третий — 13, и эти 37 месяцев составляют три астрономич. года.

Кроме того, существовала достаточно детализирован. система летосчисления, уходящая корнями в Централ. Азию. В китайско-монгол. календаре практиковался 12-летний цикл. Каждый год называли по определенному животному (шести домашним, шести диким). Названия и значения годов 12-летнего К. чувашей в основном совпадают с китайскими: 1) мышь (урожайный); 2) корова (радость); 3) барс (бой), в китайском — тигр; 4) заяц (страшный); 5) лев (немирный), в китайском — дракон; 6) змея (черный мороз); 7) конь (война); 8) овца (война); 9) обезьяна (урожайный); 10) курица (урожайный); 11) собака (ежевика, ягодный); 12) свинья (голод).

В годовом цикле хозяйственно-обрядовой жизни ведущими ориентирами выступали весеннее и осеннее равноденствия, летнее и зимнее солнцестояния, с ними увязывались сроки проведения праздников, обществ. обрядов. Названия месяцев в основном связаны с природ. явлениями, обрядами и циклом сельскохозяйствен. работ. В кон. 19 — нач. 20 вв. при издании календарей на чуваш. языке, построенных по принципу юлианского, латинские (русские) названия дублировали чувашскими, совпадающими приблизительно.

Начало первого весен. месяца нарăс уйăхĕ (нарс; происходит от иранского науруз «первый день») соотносилось с новолунием, наиболее близким ко дню весен. равноденствия (при 37-месячном цикле приходилось на кон. февраля — нач. марта). В современном К. (на чуваш. языке) он соответствует февралю. Пушă (пуш) уйăхĕ — свободный (от сельскохозяйствен. работ) месяц, март современного К. Ака уйăхĕ — месяц пахоты, современ. апрель. Çу — месяц лета, современ. май, начинался во 2-й пол. мая. Сĕртме — месяц подъема пара, современ. июнь. Утă — месяц снокоса, современ. июль. Çурла — месяц серпа (жатвы), современ. август. Авăн — месяц овина (молотьбы), современ. сентябрь. Юпа — месяц столба, устанавли-



ваемого на могилах некрещеных чувашей во время поминок *юпа*, сроки обрядов соотносились с днем осеннего равноденствия; современ. октябрь. Чўк — месяц осенних жертвоприношений, современ. ноябрь. Название следующего — раштав — скорее всего, происходит от русского «Рождество»; другое название сурхури — месяц духопровителя овец, современ. декабрь. Древнейшим является название кърлач (в тюркских языках «мороз»), современ. январь. В трехлетнем цикле в 13-месячном году были мән (старший) кърлач и вставной кёсён (младший) кърлач.

Неделя начиналась с пятницы эрне кун — недельный день; эрне «неделя» восходит к иранскому адине «пятница», в чувашском первоначально обозначало именно этот день. Название субботы шăмат кун вошло из еврейско-хазарского шабат, вытеснив первоначальное старочувашское. Воскресенье вырсарни кун, т. е. «вырăс эрни кунё» — «русская пятница» вошло в чувашский К. с христианизацией. Понедельник тунти кун — середин. день (от монгольского дунд «середина»); вторник ытлари кун — «день, когда садятся на коня»; среда юн кун — «день [жертвоприношений] с кровью»; четверг кёснерни кун — «младший недельный день».

Источники указывают разные точки отсчета начала года чуваш. К. По одной, исходными моментами являются день весен. равноденствия, весна как начало полевых работ. Это могло быть связано также со скотоводческими традициями предков чувашей; почти у всех тюрк. и иран. народов наступление весны отмечалось большим празднеством. Эта традиция могла подкрепиться во время нахождения чувашей в Золотой Орде, где с 1267 год официально начинался с весны.

По другой, год начинался с месяца юпа, что также связано с ранней историей. У многих народов Сибири, в прошлом и у дунайских болгар, год отсчитывался с новолуния середины современ. октября.

Отдельные источники указывают, что отсчет велся с месяца кърлач, это имеет параллели с монгол. народами, у к-рых год начинался с зимнего солнцеворота. Кроме того, третья точка отсчета могла быть напрямую связана с проникновением в быт чувашей росс. официал. К., в к-ром с 1700 начало отсчитывается с 1 января.

Во 2-й пол. 19 — нач. 20 вв. официал. К. вытеснил чуваш. народ. К.

*Лит.*: Дмитриев В.Д. Чувашский народный календарь и метрология.

*В.Д. Дмитриев, П.П. Фокин.*

**КАЛІНОВКА** — поселок, в составе Бerezовского сельского поселения. Основан в 1933 как к-з «Ворошилово», с 1938 до 1958 — пос. Ворошилово. Расстояние до райцентра 26 км, до ж.-д. станции 26 км, до Чебоксар 156 км. Расположен в лесном массиве. Жители занимались сельским хозяйством. В составе Ибресин. р-на в 1933—62, с 1965, Вурнар. — 1962—65. Число дворов и жителей: в 1939 — 111 муж., 101 жен.; 1979 — 32 муж., 42 жен.; 2002 — 14 дворов, 14 муж., 14 жен.; 2009 — 20 муж., 15 жен.; 2010 — 20 дворов, 36 чел. Проживают чуваш, мордва, русские. Имеются фельдшерский пункт, магазин.

*В.Н. Сохорова, У.В. Юманова.*

**КАЛІТОВА** (в замужестве Михайлова) Раиса Михайловна [р. 25.7.1923, с. Чувашские Тимяши Батырев. у. (ныне Ибресин. р-на)] — доярка. Окончила 7 классов Чувашско-Тимяш. школы. Работала в к-зе им. Ильича рядовой колхозницей, животноводом (1938—82). Избиралась депутатом Чувашско-Тимяшского сел. совета.

Заслуженный работник сел. хозяйства Чуваш. АССР (1977). Награждена медалью «За трудовую доблесть».

**КАЛМАК СЫРМИ, ВАРЁ** — калмыцкий овраг, ложбина возле р. Хома. Рядом имеется киремет (Картырлă киремет). Название связано, возможно, со следами проникновения кочевников на эту территорию, входившую в состав так наз. Дикого поля, образовавшегося в эпоху Золотой Орды. Данный топоним может свидетельствовать о север. границе Дикого поля. Калмыки, приняв в начале 17 в. русское подданство, получили земли для кочевания в низовьях Волги, в 1730—40-е гг. — в районе Средней Волги (в лесостепи левобережья). Многочисленные сюжеты о набегах калмыков на земледельческое население, в т.ч. чувашское. Вероятно, в бассейне Кубни и Хома проникали ногайцы (факт нападения ногайцев отражен в мордов. фольклоре, в частности, в «Мордовской свадьбе» М.Е. Евсевьева, однако тексты сложились не в Малых Кармалах, а на территории Мордовии), а «калмыцкий» след образовался позднее в качестве ле-

генды. На этом месте на Хоме в прошлом находилась водяная мельница.

*Г.Б. Матвеев.*

**«КАМАЙ»** — историческое предание о заселении Камаева поля, происхождении деревень, о занятиях, культуре и быте чувашей. Предание было записано в 1928 в с. Ибреси К.А. Шуловым. В легенде о К. отражены история и культура чувашей 16—19 вв. Предание гласит, что К. был выходцем из знатного чуваш. рода, основателем к-рого являлся богатырь Кабан. Его потомки — сын Юман и внук Камай также были богатырями. В предании говорится об освоении новых земель, переселениях (новые мигранты прибывали постоянно), занятиях: земледелии (включая корчевание), животноводстве, промыслах, охоте и собирательстве, строительстве жилищ и дворовых построек, национал. блюдах и напитках, молениях и жертвоприношениях, свадебном и погребально-поминальном обрядах. В «К.» описываются охотничьи снаряжения: капканы, вилы, топоры, силки, тенета; добывание огня с помощью огнива и кремня. Среди национал. блюд и обычаев отмечены кушанья шарттан, пироги, пиво, приведен этикет приема пищи, из музыкал. инструментов названы пузырь и волынка. Отражены такие эпизоды, как подготовка к переселению, прогон скота на новое место, подготовка селитебного места (гнездовое расселение родственными группами), возведение жилого дома и построек, подробно описано сооружение печи в курной избе. В предании говорится о поклонении земле-кормилице, воде, духам-хозяевам природных объектов, священным деревьям. «К.» рассказывает о чуваш. свадьбе, об обычае ранней женитьбы сыновей, о калыме. Легенда своеобразно трактует культ киремети. Будто младшего сына К. звали Киремет, к-рый умер, защищая земли от посягательств неприятелей. Подробно рассказывается о его похоронах, т.е. описываются древнечуваш. обычаи и обряды погребения (хоронили вместе с ним и коня) и поминок. На месте погребения образовалось святилище, куда люди ходили для совершения лечебных обрядов. Легенда свидетельствует о позднем времени функционирования этого культа (1870), когда киремет забывается (в это время начинает распространяться грамотность среди чуваш. населения, тради-

цион. верования уступают православию). Из легенды можно узнать о связях камаевцев с жителями Засурья (вероятно, имеется в виду Порецкое), чувашами южных районов. Отражены историч. события, в частности, заготовка корабельных лесов, вырубка вековых дубов нижегород. лесопромышленниками.

Ярко описываются географич. особенности местности: почва, леса, реки, рельеф. Переселенцы искали чернозем. Отражено направление движения мигрантов на Камаево поле — это юго-запад, значит, они пришли с северо-востока. Будто вначале осели у истока р. Хома, где кончается песчаная земля и начинается чернозем. Здесь имелась большая долина вдоль Хомы, тянущаяся на восток. Судя по легенде, Камаево поле бесконечно, и никто не может указать его границы. В завершающей части легенды говорится об основании 300 лет тому назад сыновьями К. — Кукушумом, Хомой и Патгыром (вероятно, имена вымышленные) — отдельных деревень.

*Лит.:* Истори халапĕсем (Исторические предания). Ч., 2007; Димитриев В.Д. Чувашские исторические предания. Ч.3. Ч., 1988.

*Г.Б. Матвеев.*

**КАМАЙ** — мурза, историческая личность. Согласно летописи (Полное собрание русских летописей. Т. 13, 20), мурза Камай Усеинов вместе с 7 казаками 21 или 22 августа 1552 выбежал из осажденной русскими Казани и, прибыв к Ивану IV, рассказал о состоянии обороны города. «И Камая-мурзу государь пожаловал с товарищи великим своим жалованием». К. сообщил также царю о тайном подземном ходе, по к-рому казанцы снабжались питьевой водой, а 1 октября, накануне штурма Казани, Иван IV послал его к городу вместе с большой делегацией горных людей, чтобы предложить казанцам без боя сдать город рус. войску. К. происходил, по видимому, из д. Камаево (ныне Большое Камаево Мариинско-Посад. р-на). По преданию, К. «провел лесом русские войска до самой Казани», за что был вознагражден Иваном Грозным большим участком земли, называемым Камаевым полем. Кроме того, царь подарил ему «бахрому с золотыми кистями для украшения горницы и серебряную вызолоченную чашу». Камаево поле упоминается в источниках 17—18 вв. На Камаевом поле возникли затем чуваш. селения Починок (Новое Чураше-

во), Вудоялы, Айбечи, Андриюшево, Андреевка, Тимяши (Чувашские и Русские Тимяши), Нижнее и Верхнее Кляшево, Хомбуть-Батырево, Малый Кукшум, Ибresi, Ширтаны и др.

*В.Д. Димитриев, Г.Б. Матвеев.*

**КАМЕНСКАЯ** Вера Петровна (21.5.1936, пос. Кожакпось Ибресин. р-на — 5.9.1997, там же) — учитель. Работала учителем нач. классов в Айбечской сред. (1953—68), Андреевской общеобразовател. (1968—91) школах.

Награждена орденом «Знак Почета» (1978).

**КАМПАНИИ ПОЛИТИЧЕСКИЕ И ХОЗЯЙСТВЕННЫЕ** проводились в 1930-е гг. по раскулачиванию, репрессированию и хозяйственным вопросам. В частности, раскулачиванием занималась так наз. Особая тройка, изымавшая у крестьян и торговцев мельницы, шерсточесальни, маслобойки, торговые лавки, лишала их владельцев избирател. прав. По постановлениям спецтройки репрессиям подверглись в районе десятки человек, в частности, первый секретарь райкома партии В.Т. Тимофеев и председатель Ибресин. райисполкома А.З. Захаров. Создавались К.п.х. по заготовке мясо-молочных продуктов, шкур, мочала, коры, брызгоделию, реализации займов и билетов и др. Так наз. экспертное совещание следило за выполнением плана выпуска и заготовки продукции, предназначенной для экспорта в западноевропейские страны. По экспертным планам работали ибресин. предприятия — леспромхоз, Кооплеспром, Лесохим, заготконтора, Союзутиль, Союзкож, Союзпушнина.

*Г.Б. Матвеев.*

**КАРАНДАЕВА-СЕНЬКИНА** Анна Семёновна (р. 1925, с. Покровка Октябр. р-на Татар. АССР) — врач. Окончила Архангельский мед. институт (1950). В 1952—92 работала врачом-педиатром в Ибресин. ЦРБ. Являлась район. педиатром. Жена *В.А. Сенькина.*

Заслуженный врач Чуваш. АССР (1972). Занесена в Книгу почета Ибресин. р-на.

*Н.Т. Жирнов.*

**КАРАСЁВ** Василий Иванович (р. 13.8.1940, с. Хормалы Ибресин. р-на) — механизатор. Окончил 7 классов Хормалин. сред. школы. С 1960 по 2000 работал в к-зе им. Ленина.

Заслуженный работник сел. хозяйства Чу-

ваш. АССР (1983). Награжден медалями. Победитель социалистич. соревнования (1974, 1979, 1980).

**КАРПОВ** Александр Федотович (26.9.1934, д. Малое Батырево Ибресин. р-на — 26.8.2007, там же) — тракторист. Окончил курсы трактористов-машинистов при МТС (1955). Работал в к-зе «Гвардеец».

Награжден орденом Трудового Красного Знамени (1986).

**КАРПОВ** Валерий Сергеевич (р. 22.3.1950, с. Хомбуть-Батырево Ибресин. р-на) — педагог. Окончил Хомбуть-Батырев. восьмилет. школу (1964), Ибресин. сред. школу №1 (1967), музыкально-пед. факультет Чуваш. гос. пед. института (1971). В 1971—72 — учитель музыки Ибресин. сред. школы №1, 1973—75 — директор Огоньковской восьмилет. школы, 1975—82 — директор, 1983—89 — учитель музыки Чувашско-Тимяш. сред. школы, 1989—2005 — директор Хомбуть-Батырев. восьмилет. школы, в 2005—06 — глава Чувашско-Тимяш. сел. администрации, 2006—07 — учитель музыки Хомбуть-Батырев., с 2007 — Айбеч. сред. школ.

Заслуженный учитель Чуваш. Респ. (1979), отличник народ. просвещения Росс. Фед. (1993), победитель социалистич. соревнования Росс. Фед. (1999). Награжден медалью «Лауреат Всероссийского конкурса народного творчества» (1989).

**КАРСАКОВ** Сергей Николаевич (р. 1.6.1953, г. Красногорск Москов. обл.) — инженер, глава сел. поселения. Окончил Малокармалин. сред. школу (1970), Цивил. сельскохозяйствен. техникум (1975), Чуваш. сельскохозяйствен. институт (1993). Работал инженером механизации (1975—82), зав. МТФ (1982—86), гл. зоотехником к-за «Новая сила» (1986—91), председателем СХПК «Колос» (1992—2004). С 2006 — глава Малокармалин. сел. поселения.

Награжден Почетной грамотой Мин-ва сел. хозяйства Чуваш. Респ (1997).

**КАФТАН**, шупър, сяхман — верхняя традиционная одежда. Существовал ряд вариантов К. в зависимости от материала изготовления, назначения, от пола, возраста, статуса обладателя, а также от принадлежности к той или иной этнографич. группе. По вечерам и в прохладные дни летом надевали легкий К. — шупър из грубого темного (для работы) или из белого

холста. Для праздничного ношения изготовляли из белого тонкого холста. Имел покрой с прямой или приталенной спинкой со сборками, с запахом справа налево. Свадебный мужской К. шили из синей тонкой ткани. К. прямоспинного типа с узорчатым тканым поясом носил предводитель свадьбы мән кёрү. Праздничный К.-шупәр украшался богатой вышивкой на воротнике, на груди, вдоль края полы и сзади на спине в виде треугольника. Кроме вышивки использовались шелковые нашивки. Белый К. надевали во время обществ. молений. Локальные варианты: халат, хыс (у верховых чувашей), сипиркке (у низовых).

Женские К. отличались большим числом вариантов и характером украшений. Белый К.-шупәр и черный легкий К.-халат носили верховые, суконные — низовые. Шупәр застегивался на один крючок на талии. К. украшались полосками цветной ткани вдоль края полы и воротника, а также вышивкой на рукавах, карманах, талии. На свадьбы и в праздники надевали богато украшенный серебряной или золотой тесьмой К. Верхняя его часть и рукава делались из красного сатина, нижняя — из черного. Осенью носили К.-сәхман из толстого сукна длиной ниже колен, с отложным воротником, подпоясывались кушаком. Для молодых женщин и девушек К. шили из тонкого и мягкого сукна зеленого или черного цвета, на груди украшались полосками цветной ткани или вышивкой. Низовые чувашки предпочитали праздничный К. черного или синего цвета, верховые — белые и желтые.

*Г.Б. Матвеев.*

**КАЧЕЛЬНЯ**, Качелни — выселок д. Андреевка. Утвержден в 1948. Располагался на р. Киря, в 300 м к С от р. Паралыша. Имелось ок. 10 домов. В 1970-е гг. прекратил существование. На полях К. находилось летнее пастбище к-за «Гвардеец», затем одного из колхозов Красноарм. р-на.

**КАШАРНИ**, кәшерни — праздник годового цикла, приуроченный к зимнему солнцевороту (буквальный перевод с тюркских языков «зимняя неделя»). К. бытовал у верховых и средненизовых чувашей, продолжался неделю. С христианизацией его начали проводить накануне Крещения Господня. Многие сюжеты общедеревен. и семейно-родствен. содержа-

ния постепенно утратились. К сер. 19 в. К. превратился в молодежный праздник «девичий пир» хёр сәри. Для проведения К. девушки каждого околотка в складчину снимали дом (или отработывали хозяевам во время жатвы, организуя помощи), нанимали музыканта, собирали солод, хмель, муку и др., варили пиво, готовили пироги и др. выпечку. Вечером сначала приходили пожилые односельчане. Девушки угощали их, пели обрядовые песни, плясали, демонстрируя гостеприимство. Поблагодарив и пожелав весело провести время, старшие уходили, вечер продолжался. Обычай визита старших в 1930-х гг. исчез. Парни с гармонистом обходили праздничные дома, в 1950-х гг. в ряде селений до их прибытия к веселью не приступали. На другой день группы девушек гостили друг у друга. Девичий пир продолжался два-три дня.

Всю неделю вечерами по деревне ходили ряженные с ветке — парни и подростки, изгоняя, по языческим представлениям, злых духов. Они заходили в дома, где разыгрывали бытовые комические сценки. По народным представлениям, тот, кто в первый день К. раньше всех односельчан отведал воду из родника или проруби, станет мудрым, получит дар предсказания. В ночь К. в избах, банях, на гумне, в поле молодежь гадала о женитбе и замужестве, будущей супружеской жизни, семейном достатке. По состоянию погоды в неделю К. делались прогнозы на весну, урожай. В 1970-х гг. К. перестали проводить; святочное ряжение бытует в отдельных селениях.

*П.П. Фокин.*

**КЕРЕШЯНЁЦ** Анатолий Михайлович [3.9.1935, г. Сталинград (ныне Волгоград) —



15.12.2010, пос. Ибреси Ибресин. р-на) — строитель, организатор производства. Окончил Ибресин. вечер. сред. школу рабочей молодежи, строител. школу в г. Семенов Горьков. обл. (1956). В 1956—60 — мастер-строитель артели «За коммунизм», в 1960—

63 — мастер Буин. древокомбината, мебельной фабрики, в 1963—68 — старший пропраб, начальник комбината коммунал. предприятий и благоустройства поселка. С 1968



(со дня организации) до 2003 работал начальником Ибресин. ремонтно-строител. управления. За годы его руководства построены здания РДК, Ибресин. сред. школ № 1, 2, Новочурашев. сред. школы, 4 дет. сада, стационар район. больницы, много жилых многоквартир. домов и др. объекты. Муж *Р.Н. Керешянец*.

Заслуженный строитель Чуваш. АССР, заслуженный строитель Росс. Фед. (1992). Награжден орденом Трудового Красного Знамени (1981), медалями.

**КЕРЕШЯНЕЦ** Руфина Николаевна (16.12.1935, г. Орехово-Зуево Москов. обл. — 24.8.1993, пос. Ибреси Ибресин. р-на) — учитель. Окончила Орехово-Зуев. сред. школу (1953), физико-математич. факультет Орехово-Зуев. пед. института (1957). Работала учителем математики, завучем Ибресин. восьмилет. школы (1957—67), учителем математики Ибресин. сред. школы №1 (1967—89). Жена *А.М. Керешянца*.

Заслуженный учитель Чуваш. АССР (1974), заслуженный учитель школы РСФСР (1984).

*О.Г. Максимова, А.А. Николаев.*

**КИЗИКОВА** (девичья фам. Тимофеева) (псевд. Лисаппа) Елизавета Тимофеевна (1888, с. Климово Ибресин. р-на — 3.11.1979, пос. Ленино Ибресин. р-на) — хранительница народной поэзии, сказительница. Член Союза писателей Чуваш. Респ. (принята посмертно в 2002). Мелодии и тексты запомнила и держала в памяти. Жила в с. Климово, д. Хом-Яндобы, пос. Ленино, пропагандировала народ. поэзию и песню, сказки. Хорошо знала тексты из православл. литературы, церковное песнопение. Была известна и в соседних населенных пунктах.

Прабабушка *Г.В. Кириллова*.

*Г.В. Кириллов.*

**КИРГИЗОВ** Сильвестр Иванович [р.17.2.1924, д. Старые Высли Батырев. у. (ныне Комсомол. р-на)] — учитель, музейный работник. Окончил Чурачик. сред. школу (1941), факультет иностран. языков Чуваш. гос. пед. института (1955). Участник Вел. Отечественной войны (1943—45). В составе 3-й гвардейской танковой армии участво-



вал в освобождении Киева, Львова, Варшавы, Праги и в штурме Берлина. После войны служил в Австрии, Чехословакии и Германии. Демобилизован в 1947. С 1947 по 1986 работал в Климов., Тойси-Паразусин., Андреев., Огоньков. школах — преподавал немецкий язык. В 1984—96 — директор, старший науч. сотрудник Ибресин. этнографич. музея.

Награжден орденом Красной Звезды (дважды), медалями.

**КИРЕМЕТ** (киремет') керемет — один из главных персонажей в чувашском пантеоне, религиозно-обрядовой поэзии и устно-поэтическом творчестве чувашей. Так, в мифологии первоначально олицетворял доброе божество, впоследствии, трансформируясь и ассимилируясь с др. духами и демоническими силами, начал выступать как отрицательный и злой персонаж. Киремет стал употребляться в следующих значениях: 1) место для жертвоприношения злому духу; 2) жертвоприношение злому духу; 3) злой дух или место пребывания злого духа. По данным археологической карты Чуваш. АССР, составленной в 1947—48 А. Родионовым на основе трудов К.В. Эгле, в Ибресин. р-не насчитывалось: улăп тăпри и киреметищ — 11, самих К. (учұк, хаяр киремет, çут кўлĕ, одиночное дерево) — 18. На территориях Хормалин., Айбеч. и Новочурашев. сел. поселений, к примеру, сохранились следующие объекты-киреметища: 1) Пысăк чул (большой камень) — находится на вудояльской земле, в овраге под названием Чапăр ту айĕ çырма (овраг в низине горы Чапăр). Жители д. Хом-Яндобы называют его «Киремет чулĕ», т. е. киремет-камень; 2) Киремет йывăçси (дерево-киремет) — одиноко растущее старое дерево в устье р. Елипка; 3) Киремет (киреметище) — одиноко растущий вяз, находящийся на вершине холма Эйпес; 4) Кепе киремечĕ (киремет Кебе); 5) Сехнер пуç (начало Сехнера); 6) Тĕпеши киремечĕ (киремет старшего отца), или Олăп тăпри киремечĕ (киремет земли Улыпа); 7) Лаç ыр киремечĕ (киремет доброго духа лачуги); 8) Кĕçĕн ыр (младший добрый дух); 9) Çўсе киремечĕ (киремет ракиты, ивы, тальника); 10) Çĕн ял хыçĕнчи киремет (киремет за новой деревней); 11) Чапăр ту киремечĕ (киремет Чапăр); 12) Аслă ыр киремечĕ (киремет старшего доброго духа); 13) Макар киремечĕ (Макаров киремет);

14) Хветрич киремечё (Феодоров киремет); 15) Матен киремечё (Матенов киремет); 16) Киремет, расположенный к Ю от р. Хома, недалеко от с. Хормалы; 17) Киремет хурами (киремет-вяз) — находящийся в 1 км к С. от с. Хормалы одинокий вяз; 18) Картырля киремет — святилище недалеко от д. Андриюшево. Андриюшев. святилище сохранило следы от колодца и сруба.

Места нахождения К. сохранились в памяти народа, в с. Чувашские Тимяши на месте К. поставлена часовня.

*В.А. Ендеров.*

**КИРИЛЛОВ** Валерий Кириллович (р. 28.7.1957, с. Новое Чурашево Ибресин. р-на) — подполковник. Окончил 8 классов Новочурашев. сред. школы (1972), училище в г. Мариинский Посад (1975), Москов. высшую школу милиции МВД СССР (1986). В 1975—77 служил в Совет. Армии в Польше. С 1978 служит в органах внутренних дел г. Москва. Зам. командира службы безопасности УГИБДД ГУВД г. Москва (с 2004).

**КИРИЛЛОВ** Василий Кириллович (р. 17.11.1931, д. Шихабылово Урмар. р-на) — педагог. Окончил физико-математич. факультет Канаш. учител. института (1951), военное училище ВВС (1954), физико-математич. факультет Чуваш. гос. пед. института (1960), аспирантуру при НИИ теории и истории педагогики АПН СССР (1979). В 1979 защитил кандидат., в 1990 — доктор. диссертацию на тему «Теоретические основы межпредметных связей в профессионально-педагогической подготовке учителей в вузе». В 1954—80 работал учителем математики в Буин. сред., Ширтанской восьмилет. школах, инспектором Ибресин. роно, зам. директора по учеб. работе в Ибресин. сред. школе №1, учителем математики и секретарем парторганизации (в течение 10 лет) в Ибресин. сред. школе №2. С 1980 работает на кафедре педагогики и психологии Чуваш. гос. университета стар. преподавателем (1980—83), доцентом (1984—89), с 1990 — профессор, зав. кафедрой. Автор более 300 науч. работ, в т.ч. 14 монографий и учеб. пособий. Под его руководством защищено 14 доктор. и 37 кандидат. диссертаций.

Заслуженный деятель науки Чуваш. Респ. (1997), отличник народ. образования СССР, отличник просвещения РСФСР, лауреат премии им. М.Я. Сироткина Национальной академии наук и искусств Чуваш.

Респ., действительный член Международ. академии пед. образования, Академии пед. и социальных наук. Награжден медалями.

Соч.: Внутри- и межпредметные связи в системе профессионально-педагогической подготовки учителя. М., 1994; Внутри- и межпредметные связи в школе и вузе. Ч., 1998; Воспитательный процесс: сущность, содержание, технология. Ч., 1999.

*О.Г. Максимова, Т.С. Сергеев.*

**КИРИЛЛОВ** Геннадий Васильевич (псевд. Геннадий ВАСКИР) (р.12.11.1962,



пос. Ленино Ибресин. р-на) — актер, театровед и историк театра, публицист, переводчик, автор песен-сказок и инсценированных драматич. произведений. Член Союза театральных деятелей СССР (1989—94), член Союза театральных деятелей Росс.

Фед. (1994), член Союза писателей Чуваш. Респ., Международ. сообщества писательских союзов (1998), член Союза журналистов (2008). Окончил театрал. отделение (художествен. руководитель — заслужен. деятель искусств Чуваш. АССР В.П. Романов) Чебоксар. музыкал. училища (1983), отделение театроведения (руководитель курса — театровед Е.А. Зубкова) Москов. заочного народ. университета искусств (1987), факультет Чуваш. филологии и культуры Чуваш. гос. университета (2009). С 1978 работает актером-кукловодом в Чуваш. гос. театре кукол. Играл более 260 ролей, в т.ч.: Смерть и кот Хытхюре в спектакле «Эх, тёлёнтермёш мыскара» (Небывалая комедия), Петр («Дорога кончается в полдень»), Олененок Варура («Белая шубка для зайчонка»), Пес Аньяр и Бык в спектакле «Итлемен чăх чёппи» (Непослушный цыпленок Шип), Старик Чиге и Пюрнеске — «Улăм пукане» (Соломенный мальчик) М.Н. Юхмы; Зайка-Зазнайка («Зайка-Зазнайка» С.В. Михалкова), Сетнер и Поэт («Нарспи» по поэме К.В. Иванова), Старик («Сказка о рыбаке и рыбке» по сказке А.С. Пушкина) и мн. др. Участвовал в радио- и телепередачах и детских постановках, дублировании на чуваш. язык мультфильмов: «Тёлёнмелле пичке» (Удивительная бочка), «Пурăннă тет пёр Анчăк...» (Жил-был Пес...), «Кётусё» (Пасту-

шок). Выступает в роли Сказочника (Шерпень мучи) в радиопередаче «Касхи юмах» (Вечерняя сказка). Активно собирает материалы по истории Чуваш. кукольного искусства, о театральные деятели. Автор книг: «Чăваш халăх писателĕ Юхма Мишши тата Пукане театрĕ» (Народный писатель Чувашии Михаил Юхма и Театр кукол), Ч., 1997; «Ёмĕр манăсми пукане асти» (Незабываемый кукольный мастер, 1998); пьесы-сказки «Йытăпа Сунарçă» (Пес и Охотник); драмы «Анаталла-тăвалла» (Поле жизни) (в соавт. с известным чуваш. писателем Д.В. Гордеевым), учеб. издания «Хĕлхем» (Искорка, 2003); и многочислен. публикаций в республикан. периодической печати. Является одним из авторов многотомной Чуваш. энциклопедии. Член правления Союза писателей Чуваш. Респ. (2006). Правнук *Е.Т. Кизиковой*.

Заслуженный артист Чуваш. Респ. (2002). Победитель Республикан. конкурса театрального искусства «Чĕнтĕрлĕ чаршав» в номинации «Лучшая эпизодическая мужская роль» (2002). Лауреат Республикан. литератур. премии им. А.Ф. Талвира (2006).

*Н.Г. Ильина.*

**КИРИЛЛОВ** Николай Александрович (р. 27.5.1966, д. Савка Ибресин. р-на) — биолог, доктор биологических наук, профессор (2005). Окончил Чуваш. гос. пед. институт (1993). Работал правильщиком на машинах на Первом гос. подшипниковом заводе (1986—87, Москва). С 1993 — преподаватель Чуваш. сельскохозяйствен. института: ассистент (1993—96), стар. преподаватель (1996—2001) кафедры экологии и биологии. Работал председателем к-за «Первое мая» Чебоксар. р-на (2000), доцентом кафедры охраны окружающей среды и рационального использования природ. ресурсов Чуваш. гос. университета (2001—03). Докторскую диссертацию защитил в 2002 на тему «Морфофизиологический анализ состояния иммунокомпетентных органов в условиях действия органических и минеральных биологически активных веществ». С 2003 в Чуваш. гос. сельскохозяйствен. академии: профессор кафедр хмелеводства и овощеводства (2003—05), почвоведения и агрохимии (с 2005), декан агрономич. факультета (2003—09). Научное направление — изучение действия физиологически активных веществ на растительные и животные организмы. Автор более 170 науч. работ, в т.ч. 3 мо-

нографий, 10 учебных и учебно-методических пособий.

Член Совета Чуваш. республикан. отделения Аграрной партии России.

*А.И. Кузнецов.*

**КИРИЛЛОВ** Николай Геннадьевич (р. 21.8.1952, пос. Липовка Ибресин. р-на) — полковник милиции. Окончил Елабуж. ССШМ МВД СССР (1977), юридич. факультет Чуваш. гос. университета (1996). Служил в Совет. Армии (1970—72). Работал милиционером, командиром отделения объединен. дивизиона милиции, участковым, стар. участковым инспектором милиции, помощником начальника отдела по тыловому обеспечению ОВД Ленин. р-на (1973—95), зам. командира ОМОН при МВД Чуваш. Респ. по материально-технич. обеспечению (по тылу) (1995—2001). Трижды выезжал в служебную командировку в Чечен. Респ.

Награжден медалями «За отличную службу в охране общественного порядка», «За безупречную службу» 3, 2, 1-й степ., нагрудным знаком «Отличник милиции».

*Г.М. Михайлов.*

**КИРИЛЛОВ** Николай Кириллович (р. 28.5.1944, д. Савка Ибресин. р-на) — врач, организатор здравоохранения. Окончил Новочурашев. сред. школу (1961), Канаш. мед. училище (1965), Казан. гос. институт (1976). Работал в Новочурашев. участковой больнице санитарным фельдшером (1968—70), врачом-стоматологом (1976—83), гл. врачом (1983—2007). Имеет высшую квалификационную категорию по специальности «стоматология» (2000).

Заслуженный врач Чуваш. Респ. (2002).

**КИРИЛЛОВ** Николай Кириллович [р. 1.5.1945, д. Байгильдино Шихазан. (ныне Канаш.) р-на] — лесовод. В 1974 окончил Марийский политехнич. институт по специальности «инженер лесного хозяйства». С 1974 работает в Ибресин. лесхозе: инженер, стар. инженер, гл. лесничий. Занимался восстановлением лесов, повышением их продуктивности и сохранности от вредителей леса и лесонарушений. В 1994—2003 покрытые лесом площади в лесхозе увеличились на 1887 га, лесных культур посажено 2948 га, создано 23 га защитных лесонасаждений, укрепилась лесосеменная база сосны. В базисном питомнике лесхоза внедрен вертикальный обрезчик корней сеянцев ели и штанговый опрыскиватель. К. курирует 9 школьных лесничеств района. В

2002—03 школьное лесничество сред. школы №2 стало призером республикан. конкурса.

Награжден Почетной грамотой Чуваш. Респ. (1999), медалями.

**КИРИЛЛОВ** Николай Романович [в 1918, д. Шоркасы Ядрин. у. (ныне Ибресин. р-на) — 10.6.1946, там же] — участник Великой Отечественной войны 1941—45. Окончил Свердлов. сельскохозяйствен. техникум.

Награжден орденами Александра Невского (за битву под Сталинградом), Красного Знамени, Отечественной войны 2-й степ., Красной Звезды (1942).

**КИРИЛЛОВА** (девичья фам. Козырькова) Зинаида Павловна (р. 19.6.1943, с. Климово Ибресин. р-на) — колхозница. С 1957 по 1961 — рядовая колхозница, в 1962—95 — доярка к-за «Красный фронтовик».

Награждена орденом «Знак Почета» (1971).

**КИРИЛЛОВА** (девичья фам. Степанова) Надежда Мефодьевна (р. 16.11.1960, д. Андриюшево Ибресин. р-на) — актриса, конференсье, автор сценариев и постановщик поэтических вечеров (2004, 2005, 2006, 2007), переводчик, публицист, педагог. Член Союза театрал. деятелей Росс. Фед. (1986). Окончила Андриюшев. восьми-



лет. (1975), Хормалин. сред. (1977) школы, Москов. театрал. институт им. М.С. Щепкина — чуваш. студию под руководством заслужен. деятеля искусств Чуваш. АССР В.К. Смирнова (1983), с 2008 — студент театровед. факультета Санкт-Петербур. гос. академии театрал. искусства. Работает актрисой в Чуваш. академич. драматич. театре им. К.В. Иванова. С 1989 по 1992 заведовала литератур. частью Чуваш. гос. академич. драматич. театра. В 1992—2010 преподавала предмет «Сценическая речь» на кафедре культурологии, на кафедре чуваш. литературы Чуваш. гос. университе-та и в др. вузах.

На сцене Чуваш. гос. академич. драматич. театра ею сыграно более 50 ролей, в т.ч.: Ахахпи («Сан ятупа» (Именем твоим) П. Афанасьева); Елена («Белугин авланни» (Женитьба Белугина) А. Островского); Амалия («Неаполь — миллионерсен хули» (Не-

аполь — город миллионеров) Эдуардо де Филиппо); Василиса («Хёвелсёр» (На дне) М. Горького); Зина («Тёпсёр сӓпкари ача саси» (Крик ребенка из колыбели) Н. Угарина); Турпиге («Хухём хёрён хухлевё» (Плач девушки на заре) Н. Сидорова); Филумена Пальяруло («Тӓлӓх арӓмсен йӓпатмӓшӓ» (Утешитель вдов) Дж. Маротты, Б. Рондоне); Ыйткалакан хёраӓм («Хуӓнлӓ сӓлпа» (Березовый тракт) И. Тукташа); Матрена («Ватти те юратать, яшши те...») (Любви все возрасты покорны) А. Большакова); Анастасия («Кайри мала, хур кайӓксем» (Прошайте, гуси-лебеди) Н. Терентьева); Ангустиас («Арӓынсӓр хёраӓм» (Дом Бернарды Альбы) Ф. Гарсии Лорки) и др.

Заслуженная артистка Чуваш. Респ. (2005). За самостоятельные актерские работы удостоена премии Российского Президента (2000). Лауреат премии им. В. Митты (2001).

*Н.Т. Журнов, Г.А. Антонова.*

**КИРИЛЛОВА** Ольга Васильевна (р. 12.1.1959, г. Александров Владимир. обл.) — педагог, доктор педагогических наук, профессор (2002). Окончила Ибресин. сред. школу № 1 (1976), Чуваш. гос. университет им. И.Н. Ульянова по специальностям «Автоматика и телемеханика» (1981), «Социальная педагогика и психология» (1996). В 1981—95 работала инженером-исследователем на Чебоксар. приборостроител. заводе «Элара». Работу инженера-исследователя сочетала с педагогич. работой в школах г. Чебоксары, в системе дополнитель. образования и дошкол. детских учреждениях. Преподавала математику, физику, моделирование, прикладное искусство. В 1994 защитила кандидат. диссертацию. С 1995 — доцент, с 2005 — профессор кафедры педагогики и психологии ЧГУ. Доктор. диссертацию защитила на тему «Теоретические и методические основы профессионально-педагогического общения». Изучает девиантное поведение подростков, средства и методы его прогнозирования и предупреждения, адаптацию студентов к учебно-воспитател. процессу и др. Автор более 140 науч. работ, в т.ч. 7 монографий. Под ее руководством защищено 13 кандидат. диссертаций. Дочь В.К. Кириллова, сестра Т.В. Кирилловой.

*С.С. Бойко, О.Г. Максимова.*

**КИРИЛЛОВА** Татьяна Андреевна (р. 17.1.1959, д. Андриюшево Ибресин. р-на) — режиссер, организатор школы искусств.

Окончила Хормалин. сред. школу (1976), факультет чуваш. филологии и культуры Чуваш. гос. университета (2003). Общий трудовой стаж в отрасли культуры и искусства — 28 лет. Работала режиссером народ. театра при район. Доме культуры в течение 18 лет. Народ. театр является дипломантом и лауреатом республикан. и всеросс. смотров-конкурсов и фестивалей. К. дважды удостоена звания «Лучший режиссер года» (1995, 2005), обладатель Гран-при (2005). С 2001 — директор Ибресин. детской школы искусств. В 2006 школа искусств участвовала в Республикан. конкурсе учреждений дополнитель. образования, в номинации «Школа» заняла 1-е место. Директор высшей квалификацион. категории.

Награждена Почетной грамотой Мин-ва культуры Росс. Фед. и Профсоюза работников культуры (1985), Почетной грамотой Мин-ва культуры Чуваш. Респ. (1988). В разные годы была признана лучшим работником культуры района.

**КИРИЛЛОВА** Татьяна Васильевна (р. 15.5.1964, г. Александров Владимир. обл.) — педагог, доктор педагогических наук, доцент. Окончила восемь классов Ибресин. сред. школы № 1, физико-математич. школу-интернат в г. Чебоксары (1981), факультет прикладной математики и процессов управления Ленинград. гос. университета (1986) и Чуваш. гос. университет (1996). В 1986—93 работала преподавателем физики и математики Ленинского электромеханич. техникума им. М.И. Неделина в Казахстане. С 1994 в Чуваш. республ. ин-ституте образования: методист кафедры физико-математич. дисциплин; с 1996 — старший науч. сотрудник научно-методич. лаборатории стандартов и инноваций в образовании; с 1997 по 1999 — зав. кафедрой психологии, зав. кафедрой педагогики и психологии. С 1999 — доцент кафедры педагогики и психологии Чуваш. гос. университета. В настоящее время — старший преподаватель Учебного центра Управления исполнения наказаний Министерства юстиции Росс. Фед. по Чуваш. Респ. и по совместительству доцент кафедры педагогики и психологии Чуваш. гос. университета.

Докторскую диссертацию защитила в 2002 на тему «Формирование целостной системы знаний и умений учащихся старших классов средней общеобразовательной

школы (На материале естественно-научных дисциплин)». Имеет более 100 публикаций, в т. ч. 5 монографий, учеб. пособий, методич. рекомендаций, курсов лекций, науч. статей в централ. и академич. изданиях. Под ее руководством защищено 10 кандидат. диссертаций. Дочь *В.К. Кириллова*, сестра *О.В. Кирилловой*.

*Н.В. Журнов, О.Г. Максимова.*

**КИРОВСКАЯ СЕМИЛЕТНЯЯ ШКОЛА.** В 1940 в пос. Спотара открыта Киров. семилет. школа. Директорами работали Г.М. Наумов, Бернацкий, Н.И. Московкин, А.Н. Николаев, Н.С. Мингалев, Г.П. Иванов, В.Я. Кузнецов. В 1944 состоялся первый выпуск — 8 учащихся окончили школу, 1957 — 35, 1969 — 31 чел. получил сред. образование и 52 окончили 8 классов, в 1975 — 14. В 1957 школа стала восьмилет., в 1967 — сред., в 1969 — восьмилет., в 1975 — начальной. В 1987 закрыта. В Кировской школе начинали свою трудовую деятельность многие известные педагоги района.

**КИРОВСКОЕ ЛЕСНИЧЕСТВО** образовано в 1952 на базе Кошляушского лесничества. Его контора располагалась в пос. Спотара. В декабре 1952 первым лесничим стал техник-лесовод А.Я. Сапожников. Затем работали С.А. Марков, А.С. Шереметьев, И.Г. Гаврилов, В.М. Максимов. С 1982 лесничим является В.Н. Мосолов. На территории К.л. работал Ибресин. завод «Спотара» (Союзплодотара), к-рый из-за сокращения лесосечного фонда в 1970 закрылся.

На 104 кварталах К.л. находится 11880 га леса. Из-за лесных пожаров 1972 погибло 4 тыс. га леса. Хвойные деревья растут на площади 1625 га, липа — на 1100 га. В 1999 контора лесничества перешла в новое здание.

**КИРОВСКОЕ СЕЛЬСКОЕ ПОСЕЛЕНИЕ** образовано 1.1.2006. С 1.10.1938 Кировский сел. совет. Здание сел. совета разместились в пос. Эконом, с 1953 — в пос. Бугуян. В Киров. сел. совет входили поселки Бугуян, Бурсак (исключен в 1998), Волга (слился с пос. Бугуян в 1949), Дубравный (с 1958 входил в Ибресин. поссовет, ликвидирован в 1964), Мерчики (с 1962 — Ибресин. поссовет), Тарнвар, Спотара, Эконом. Первый председатель — А.И. Етричев. Много лет работала председателем сел. совета Т.Ф. Ильина, В.В. Александров, И.В. Арсентьев, Ю.Н. Арсентьев, с 1996 — Г.П. Егоров (глава сел. поселения). Секре-



тари: И.И. Будков, В.В. Будков, Б.Я. Уткин, Е.Т. Илларионова, К.А. Андреева, И.В. Арсентьев, П.С. Егоров, с 1995 — Л.М. Языкова. Наиболее социально значимые объекты на территории Киров. поселения за последние десятилетия: Киров. участковая больница (1956), Бугуян. сред. школа (1969), кроличья ферма (1973), сел. Дом культуры (1976), молочно-товарная ферма (1984), магазин-столовая (1989), хлебопекарня (1989), машинно-тракторный парк (1990), Эконом. начальная школа-сад (1990). Проведена асфальтированная дорога (1987). Электрификация населенных пунктов состоялась в 1969, газификация — в 2004. Население: в 1970 — 1772 чел., 1979 — 1153, 1989 — 797, 2009 — 793, 2010 — 764 чел.

**КИРЯ**, Хёр, Кире — река, правый приток Суры. Протекает в Ибресин., Алатыр. и Порецком р-нах. Берет начало в лесном массиве, у восточной окраины пос. Киря Алатыр. р-на, впадает в Суру в 3,5 км к С от с. Порецкое. Входит в Присурский гидрологический район. Питание в основном снеговое. Длина реки 92 км, в т.ч. на территорию Ибресин. р-на приходится более половины ее протяженности. Площадь бассейна 812 км<sup>2</sup>, коэффициент густоты речной сети 0,4 км/км<sup>2</sup>. Объем стока в межень 45,2, половодье — 65,0 млн м<sup>3</sup>. Практически полностью протекает по Присурскому лесному массиву. Гл. притоки реки

впадают в К. в Ибресин. районе: слева Орел (10,8 км), Паральша (11,1 км), Моргауш (15,3 км); справа Савган, Юбал, к-рые протекают в границах района. Русло К. очень извилистое. Во время весеннего половодья река меняет русло, образуя небольшие озера- старицы, нек-рые из них в засушливый летний период пересыхают. Расстояние от пос. Ибреси до реки К. составляет 12 км. Недалеко от пос. Буинска на р. К. создано большое водохранилище с инфраструктурой (освещение по периметру, станция очистки воды, резервуар чистой воды, насосная станция), от к-рого сооружен магистральный водовод для снабжения питьевой экологически чистой водой поселков Буинск и Ибреси, в перспективе также сел. поселений Ибресин. р-на. В 2008 начато водоснабжение из бассейна К.

В прошлом использование водных ресурсов К. и ее притоков имело экономический характер. С начала 19 в. возводятся водяные мельницы, в 1930—50-е гг. — малые гидроэлектростанции. К 1945 работало 10 водяных мельниц. На р. Юбал, правом притоке Кири, работала Бугуян. ГЭС. В весеннее половодье до 1960 организовывался лесосплав, один из заводов (2-й завод) артели «Кооплеспром» находился на р. К.

Вдоль бассейна К. преобладают смешанные леса, на берегах много зарослей ив-



р. Киря в среднем течении.

няка, растет ольха, черемуха, смородина. Долина реки богата травяной растительностью, где немало земляники, клубники, имеются ландышевые участки. До 1990-х гг. траву скашивали жители района по билетам Ибресин. лесокомбината. Здесь обитают многие представители диких животных, встречающихся в Чувашии: бобры, барсуки, еноты, число этих зверей резко сокращается, редко можно видеть выдру. Из охотничье-промысловых видов животных водятся заяц, лиса, лось, кабан, белка. По рассказам бывшего охотоведа Г.М. Федорова, жителя д. Новая Жизнь, в лесах бассейна К. обитают животные, включенные в список редких и исчезающих видов Чуваши. Респ.: медведь, рысь, ласка, горноста́й, барсук, летучая мышь, косуля. Из птиц наиболее распространены глухарь, тетерев, рябчик, куропатка, дикие утки, кулик. Встречаются журавль, цапля, коростель, выпь, перепел. По рассказам местных охотников, изредка можно видеть беркута, орла-змееда, сокола, ястреба-перепелятника, филина, сову, пустельгу, луна болотного. Обитают ядовитая змея гадюка, уж, веретеница, медянка и ящерица зеленая и живородящая. В реке и озерах- старицах водятся многие виды рыб. Основными видами являются щука, ерш, красноперка, черноглазка и др., местами также раки. Кроме этих видов рыб, в районе пос. Мирный водятся пескарь, голец, язь, подлещик, ниже по течению — налим (осенью), сом, окунь, елец, голавль, вьюн. В летнюю пору много мальков, к-рые становятся добычей щук. Живописная, богатая разнообразной растительностью и животным миром природа привлекает в эти края туристов и любителей природы.

*С.В. Васюков, И.С. Дубанов,  
Г.Б. Матвеев.*

**КЛЕМЕНТЬЕВ** Владимир Никонорович (21.6.1939, д. Сосновка Ибресин. р-на — 15.5.2008, там же) — летчик, командир самолета. Обучался в Чебоксар. аэроклубе (1956—57), в учебном тренировоч. авиационном полку (1957—59). С 1959 по 1962 — летчик-инструктор авиацион. центра ДОСААФ в г. Аткарск Саратов. обл., с 1962 по 1965 — пилот-инструктор Бугурусланского летного училища, с 1965 по 1989 — командир звена на самолетах АН-28 в г. Ханты-Мансийск, командир эскадрильи самолетов

ЯК-40; зам. командира летного отряда 416. С 1989 на пенсии.

Награжден орденом Дружбы народов.

**КЛИМОВИЧ** Надежда Гурьевна (р. 11.12.1956, д. Сосновка Ибресин. р-на) — библиотекарь, организатор культуры. Окончила Ибресин. сред. школу (1974), Чуваш. республикан. культпросветучилище (1977), Казан. гос. институт культуры (1987). Работала зав. Чувашско-Тимяш. сел. библиотекой (с 1977), зав. методич. отделом Центр. библиотеки района (с 1979). С 2006 — директор Центр. библиотеки Ибресин. город. поселения, председатель райкома профсоюза работников культуры (с 2003).

Награждена Почетными грамотами Ибресин. р-на, Мин-ва культуры Чуваш. Респ. (2005), Мин-ва культуры и массовой коммуникации Росс. Фед. и Росс. профсоюза работников культуры (2006), Мин-ва культуры СССР и ЦК профсоюза работников культуры (1984).

**КЛИМОВО**, Кёлёмкасси — село в Ибресин. р-не, центр Климов. сел. поселения. Расстояние до райцентра 15 км, до ж.-д. станции 4 км, до Чебоксар 110 км. Расположено у республикан. автодороги. Имеется легенда о трех братьях — Андрюше, Чураше и Климе, расселившихся по р. Хома. Потомки Клима из-за разлива Хома переселились и расположились по обе стороны р. Хурхурлы, притока Хома. По данным Ландратской переписи 1717 и I ревизии 1719—21, К. относилось к Князь-Аклычевой сотне Свяж. у. с деревнями Новое Чурашево, Андрюшево, Кляшево. Жители — чуваша, в 1724—1866 гос. крестьяне; занимались земледелием, животноводством. Функционировал храм Сретения Господня (1903—34). Членами Климов. религиоз. общества являлись 3 тыс. чел. Климов. школа грамоты основана 4.5.1890 (первый учитель З. Илиодоров), ее здание построено в 1894, с 1907 — церковноприходская школа (в 1911 в ней обучалось 64 ученика). В 1920-е гг. действовала школа 1-й ступени. Имелись ликвидационный пункт неграмотности, библиотека, водяные (владельцы А. Максимов, С. Филиппов, Ф. Кириллов), ветряная (С. Филиппов, Ф. Гордеев) и конная мукомольная (К. Степанов, Г. Ефимов, А. Петров, Е. Ефимов, А. Савельев) мельницы, кузница (А. Николаев, В. Федоров), шерстобитка (А. Кириллов), торговые лавки (К. Анисимов, М. Фомин).



с. Климово.

Были развиты шерсточесальное, сапожно-башмачное производства, лаптеплетение. В 1930 образован к-з «Красный фронтовик». В Гражданской войне участвовали 6 чел., в Вел. Отечеств. войне 1941—45 — 250 чел., в т.ч. 2 женщины — В.В. Короткова, П.М. Герасимова, 120 чел. не вернулись. В селе базировалась авиашкола, был построен аэродром. С 1993 действует храм Покрова Пресвятой Богородицы. В составе Князь-Аклычевой сотни Свяж. у., Хормалин. вол. Цивил. у. в 18 в. — 1922, Батырев. у. — 1922—27, Ибресин. р-на — 1927—62, с 1965, Канаш. р-на — 1962—65. Число дворов и жителей: в 1795 — 50 дворов, 119 муж., 122 жен.; 1858 — 373 муж., 410 жен.; 1897 — 638 муж., 675 жен.; 1926 — 329 дворов, 750 муж., 831 жен.; 1939 — 572 муж., 679 жен.; 1979 — 458 муж., 573 жен.; 2002 — 329 дворов, 1058 чел.: 508 муж., 550 жен.; 2010 — 365 дворов, 1036 чел. Проживают чуваша, русские, мордва. Имеются школа (с 1960 — восьмилет., 1992 — средняя), дет. сад, фельдшер. пункт, клуб, библиотеки, спортзал, спортплощадка, отделение сбербанка, магазин, музей. Выселки: Мерезень, Алшихово, Молния, Новое Климово.

*Н.А. Санина, В.Н. Сохорова,  
У.В. Юманова, Г.Б. Матвеев.*

**КЛИМОВСКАЯ ПОКРОВСКАЯ ЦЕРКОВЬ** — см. *Церковь Покрова Пресвятой Богородицы.*

**КЛИМОВСКАЯ СЕЛЬСКАЯ БИБЛИОТЕКА** — учреждение культуры Климов. сел. поселения. Открыта как изба-читальня в кон. 1930-х гг. в сельском клубе, где имелся шкаф с книгами и несколько экземпляров газет и журналов. Обязанности библиотекаря исполнял зав. клубом (П.М. Герасимова, А. Филиппов и др.). В 1947 в клубе открыта библиотека, в 1951 она получила статус сельской библиотеки. Библиотекарем работала М.И. Кириллова, с 1955 до 1991 — И.П. Яковлева. В 1963—68 К.с.б. располагалась в деревян. здании. В 1968 было построено новое здание Дома культуры, где разместилась К.с.б., к-рая обслуживала жителей с. Климово, д. Тойси-Паразуси, поселков Мерезень и Алшихово. Услугами К.с.б. пользовалось более 1000 чел. Здесь проводились литератур. и тематич. вечера, обзоры книг, газет и журналов, беседы, лекции и др. Лучшая библиотека района в течение ряда лет. С 1991 библиотекарем работает М.Н. Бронникова. В 2006 преобразована в модельную библиотеку Климов. сел. поселения. Фонд библиотеки насчитывает 10579 экз. книг, 165 компакт- и CD-дисков. Читателей более 800. Библиотека оборудована современной аудио- и видеотехникой, компьютером, сканером, принтером. Действует женский клуб «Шураппа». С открытием модел. библиотеки жители села получили доступ к новым информ. технологиям.





Торжественный  
пуск  
природного газа.  
пос. Ленино.  
2005.



Строительство  
водовода.  
пос. Буинск. 2008.



Двор Ибресинского психоневрологического интерната.

Праздник в психоневрологическом интернате.

Открытие офиса врача общей практики. пос. Липовка. 2010.

Офис врача общей практики. пос. Ибреси. 2002.







**ИБРЕСИНСКИЙ РАЙОН**





Хомбуть-Батырев-  
ская церковноприход-  
ская школа. 1909.

Учительница  
начальных классов  
С.М. Кураева.  
Ибресинская средняя  
школа №1.  
1970-е гг.

Учительница  
чувашского языка  
и литературы  
А.А. Ядрицова. Ибресинская  
средняя школа №2.  
2010.

Министр образо-  
вания и молодежной  
политики  
Г.П. Чернова  
в школе-интернате.  
2005.









Памятный крест  
на месте  
бывшей Троицкой  
церкви  
в с. Новое Чурашево.

Освящение  
часовни в сквере  
Памяти и Славы  
митропо-  
литом Варнавой.  
Август 2009.



Церковь  
Святого Николая.  
пос. Ибреси.

Часовня.  
с. Хомбусь-Батырево.





Церковь Святого  
Александра Невского.  
пос. Буинск.

Церковь  
Божией Матери  
Казанской.  
с. Хормалы.



**КЛИМОВСКАЯ СРЕДНЯЯ ОБЩЕОБРАЗОВАТЕЛЬНАЯ ШКОЛА** — муниципальное общеобразовательное учреждение. Основана как школа грамоты 4 мая 1890. Располагалась в частном доме. В нее было принято 27 мальчиков. Здание школы построено через 4 года после ее открытия на средства местного архиепископа (выделил 50 руб.) и крестьян (170 руб.). По данным 1895, в школе обучалось 42 мальчика от 9 до 13 лет. Первым учителем был Захар Илиодоров. С 1907 — церковно-приходская школа (в 1911 в ней обучалось 64 ученика). С 1920-х гг. действовали школа 1-й ступени, ликвидационный пункт неграмотности. Директором открытой в 1937 Климов. семилет. школы работал П.И. Иванов (до 1941). С 1960 — восьмилет. школа. В 1991 построено новое двухэтаж. кирпич. здание сред. общеобразовател. школы. Количество учащихся: в 2000 — 292, 2005 — 248, 2009 — 176. Ежегодно выпускается 1—2 медалиста. Более 50% выпускников поступает в вузы и сузы. Посещают школу дети из 6 деревень. В штате — 20 учителей. Здесь имеются просторные, светлые классы, современ. компьютерный класс, библиотека с мультимедийным обеспечением, музей, столовая, один из лучших спортзалов в районе, где ежегодно проводятся район. и республикан. турниры по вольной борьбе на призы профессора О.А. Маркиянова, выпускника

этой школы. 55% учащихся занимаются в ДЮСШ, 15% — в школе искусств. На республикан. олимпиаде в 2006 завоевано 2-е место по чуваш. языку и литературе. 7—8 призовых мест школа занимает на район. олимпиаде ежегодно. В школе организуются традицион. мероприятия, в т.ч. осенние посиделки, неделя сказок, посвящение в объединение «Чипер ача» (Образцовый школьник), весенние праздники и др. Создан фольклор. коллектив «Шанкарма». Директорами школы работали П.Я. Мартынов, Н.А. Пульхеровский, И.П. Анисимов и др. Известные учителя: С.А. Александрова, А.А. Анисимов, В.А. Анисимов, А.А. Архипов, В.М. Иванова, С.И. Киргизов и др. Из стен Климов. школы вышло немало знаменитых людей. Среди них композитор Г.А. Маркиянов, доктор пед. наук О.А. Маркиянов, художник В.И. Белов, член Совета Федерации Федерал. собрания Росс. Фед., кандидат юридич. наук Н.А. Анисимов, заслуженный работник транспорта Росс. Фед. Н.Н. Афиногентов, лауреат Республиканской журналистской премии им. С.В. Эльгера А.С. Абрамов и др.

*Г.Б. Матвеев.*

**КЛИМОВСКИЙ ДЕТСКИЙ САД «Теремок»** — муниципальное дошкольное образовательное учреждение. Открыт в 1985, имеет 90 мест. Заведует дет. садом Е.А. Петрова. В 2005 К.д.с. «Т.» в республикан.

Турнир  
по вольной борьбе  
на призы  
О.А. Маркиянова.  
с. Климово.

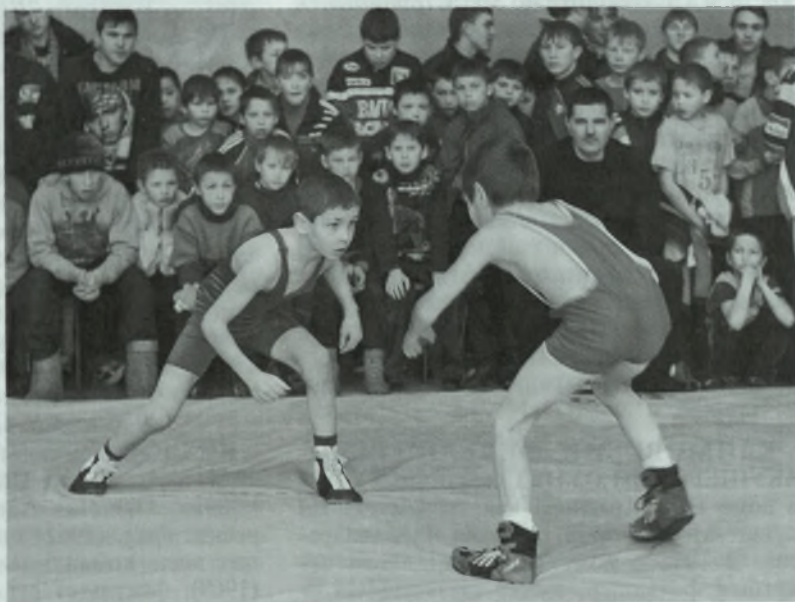



конкурсе проектов «Ростки здоровья» стал лауреатом среди дет. дошкольных учреждений. В 2008 было 3 группы, 46 детей, 6 воспитателей, музыкальный руководитель. На 1.1.2010 в трех группах было 52 ребенка, с к-рыми работали 5 воспитателей и 1 муз. руководитель. 4 педагога имеют вторую квалификационную категорию. Дет. сад работает над проблемами: приобщение детей к чуваш. национал. культуре, традициям, фольклору; формирование навыков здорового образа жизни. В садике проводятся чуваш. национал. праздники, используются инновационные пед. технологии.

**КЛИМОВСКИЙ ДОМ КУЛЬТУРЫ** — учреждение культуры Климов. сел. поселения. Первое большое деревян. здание клуба построено к-зом «Красный фронтовик» в 1930-е гг. Здесь работали А.Т. Трифонова (Марушева), П.М. Герасимова. В клубе ставились спектакли, концерты. В 1941 драматич. коллектив учителей со спектаклем «Ялта» Ф. Павлова занял 1-е место на республикан. конкурсе. Во время Вел. Отечеств. войны в клубе размещалась столовая для летчиков авиашколы. После войны его здание было отремонтировано. В разные годы руководили клубом А. Филиппов, А.М. Сергеев, В.И. Акимов и др.

В 1968 колхозом (председатель В.М. Родионов) был построен новый Дом культуры на 200 мест. В 1984 К.Д.к. стал «Клубом отличной работы» (директор и художествен. руководитель З.Г. Степанова, в 1986 ей было присвоено почетное звание «Лучший работник культуры»).

В Доме культуры действуют хоровой, драматич., танцевал., фольклор. и др. кружки. Коллективы художествен. самодеятельности ежегодно занимают призовые места на район. конкурсах и фестивалях. Дет. фольклор. коллектив «Акашпи» — дипломант республикан. и район. конкурсов. В 2006 он стал лауреатом республикан. дет. фольклор. фестиваля «Перепелочка». Директор СДК — Г.Н. Степанов, художествен. руководитель — Н.А. Никандрова (награждена знаком Росс. Фед. «За достижения в культуре»).

**КЛИМОВСКИЙ ФЭЛЬДШЕРСКО-АКУШЕРСКИЙ ПУНКТ** был открыт в 1939 в доме П.А. Краснова как трахоматозный пункт. Мед. сестрой работала Ф.А. Андреева. В 1946 в доме А.К. Кириллова открылся фельдшер. пункт (заведующая —

Т.А. Алексеева, мед. сестра — М.И. Максимова, акушерка — В.И. Иванова). В 1988 К.ф.-а.п. переведен в новое здание. Заведующие: М.И. Максимова (1953—84), Л.В. Максимова (с 1987). ФАП обслуживает жителей с. Климово, поселков Мерезень и Алшихово.

**КЛИМОВСКОЕ СЕЛЬСКОЕ ПОСЕЛЕНИЕ** образовано 1.1.2006 (с 1.10.1927 до декабря 1991 — Климов. сел. совет, до 1.1.2006 — Климов. сел. администрация). Центр — с. Климово. Глава К.с.п. — И.В. Ильина. Входят 4 населен. пункта: с. Климово, д. Тойси-Паразуси, поселки Алшихово и Мерезень. Поселение объединяет территории бывших Тойси-Паразусин. и Климов. сел. советов. На 1.1.1993 — 662 двора, 1895 чел.; на 1.1.2009 — 702 двора, 1820 чел. Имеются 2 сельских Дома культуры, 2 библиотеки, 2 фельдшерских пункта, средняя, основная общеобразовательные и начал. школы, отделение связи, 2 дет. сада, 7 предприятий торговли (из них 5 частных), церковь, отделение сбербанка. В трех сельскохозяйствен. предприятиях: в к-зе «Красный фронтовик», ОАО «Рассвет» и крестьянско-фермер. хозяйстве «Лабинов» имеются 2 фермы, 2 мельницы, шерстобойка, пилорама, мехпарк, 2 овощехранилища. Населен. пункты газифицированы, проведены асфальтированы. дороги.

**КОЖАКПОСЬ**, Кушакпуç — поселок, в составе Андреев. сел. поселения. Расстояние до райцентра 6 км, до ж.-д. станции 6 км, до Чебоксар 106 км. Расположен у республикан. автодороги. Историческое название — выселок Кужак-Пусь. Возник в нач. 20 в. В 1931 образован к-з «М. Горький». В составе Хормалин. волости Цивил. у. с нач. 20 в. — 1922, Батырев. у. — 1922—27, Ибресин. р-на — 1927—62, с 1965, Вурнар. — 1962—65. Число дворов и жителей: в 1918 — 27 муж., 26 жен.; 1926 — 11 дворов, 24 муж., 35 жен.; 1939 — 30 муж., 37 жен.; 1979 — 23 муж., 25 жен.; 2002 — 14 дворов, 49 чел.: 26 муж., 23 жен.; 2010 — 15 дворов, 43 чел.: 20 муж., 23 жен. Проживают чувашы, русские.

*В.Н. Сохорова, У.В. Юманова.*

**КОЗЛОВ** Геннадий Егорович (р. 1.7. 1944, д. Андреевка Ибресин. р-на) — полковник. Окончил Андреев. семилет., Ибресин. сред. (1962) школы, Саратов. высшее воен. командно-инженерное училище (1969), факультет руководящего инженер.



состава военно-артиллерийской академии в г. Ленинград. Служил в Германии (1969—74), Забайкал. военном округе в г. Чита (1974—78), Северной группе войск в Польше (1981—86), на гос. полигоне Капустин Яр Астрахан. области

в должности зам. начальника полигона по вооружению (1987—94), работал в Саратов. высшем командно-инженер. училище, зав. административно-хозяйствен. частью Военно-стрелкового управления Мин-ва обороны Росс. Фед. (2004—07).

Награжден орденом Красной Звезды (1985), медалями, «Золотым знаком» Общества польско-советской дружбы (1986).

**КОЗЛОВ** Николай Никитич [май, 1910, с. Шерауты Буин. у. (ныне Комсомол. р-на) — 10.11.1994, пос. Ибреси Ибресин. р-на] — участник Великой Отечественной войны 1941—45. В Красную Армию был призван в 1941. До 1944 служил на Дальнем Востоке. С 1944 в составе войск 4-го Украинского фронта участвовал в боях за освобождение юга Украины и Крыма. Служил в войсках 1-го и 2-го Прибалтийских фронтов. После войны К. работал в Ибресин. сред. школе № 1.

Награжден орденами Красной Звезды, Великой Отечественной войны 2-й степ., медалями «За доблестный труд» и др.

**КОЗЛОВА** Дорида Афанасьевна (р. 4.3. 1939, пос. Ибреси Ибресин. р-на) — учитель. Окончила Ибресин. сред. школу, физико-математич. факультет Чуваш. гос. пед. института (1964). Работала учителем математики в школе-интернате №9 в г. Казань (1964—73), преподавателем математики (1973—83), зав. учебной частью ГПТУ №14 г. Новочебоксарск (1983—94).

Заслуженный учитель профессионально-технического образования РСФСР (1986).

*М.Г. Харитонов.*

**КОЛПАКОВА** Ангелина Андреевна (5.8. 1943, д. Янсуринск Кайбицкого р-на Татар. АССР — 5.12.2005, пос. Буинск Ибресин. р-на) — рабочая. В 1965 с семьей переехала в Буинск. До 1998 работала на Буин. деревообрабатывающем заводе в сушильном цехе.

Награждена орденом Трудовой Славы 3-й степ. (1978).

**КОЛХОЗ АКАТУЙ ВЫР'АНЁ** — площадки для проведения колхозных акатуев. В 1930—80-е гг. находились в основном около леса или в лесу. Колхозные акатуи состояли из официал. части (подведение итогов весен. сева, чествование передовиков), спортив. состязаний (в т.ч. по народным видам спорта, волейболу, футболу, по гиревому спорту), концерта художествен. самодеятельности, массового гуляния. На колхозные средства организовывалась трапеза — шурпе, каша, выпечка, пиво.

*Г.Б. Матвеев.*

**КОЛХОЗ «ГВАРДЕЕЦ».** Образован в 1930 как к-з «МОПР» (Международная организация помощи борцам революции). Организатор — В.С. Шумков. Затем к «МОПР» присоединились к-зы «Красная звезда» (1939) и «Коммунар» (1950). В 1951 переименован в «Гвардеец». В 1959 был объединен с к-зами «Сталин», «Заря», им. Крупской в к-з им. Ульянова. Председателями работали М.И. Рябчиков (1962—65), В.В. Лыщин (1965—72), В.П. Лабинов (1973—75), А.Е. Коннов (1975—77), М.Ш. Янтыков (1977—85), Г.И. Мальшев (1985—92), В.П. Герасимов и др. С 2001 земли колхоза переданы в аренду ОАО «Рассвет».

**КОЛХОЗ «ДРУЖБА».** Образован в д. Андриюшево в 1927 как к-з «Машина и товарищество», затем переименован в к-з «10 лет Октября». Первые колхозники: С.А. Андреев (председатель), Т.Ф. Маргиданов, Л.М. Михайлов, И.В. Толстов, В.Г. Григорьев и др. Первый трактор появился в 1932, трактористы — В. Макаров и В. Майданов. В 1955—59 председателем работал двадцатипятилетний В.Ф. Федоров. В 1959 колхоз слился с хозяйством с. Хормалы. Председателем объединенного к-за им. Ленина был избран Н.М. Власов. С 1970 колхоз являлся одним из лучших в районе (председатель Н.Н. Кузюков, агроном С.Т. Маргиданова). В 1994 жители д. Андриюшево создали свое хозяйство «Дружба» (председатель — З.Е. Максимов, в 2000—02 — А.Т. Маргиданов). В 2004 К. «Д.» присоединился к к-зу «Красный партизан». Имеются МТФ, зерноток, зерносклад.

**КОЛХОЗ «ЗАРЯ» («Смычка»).** Образован в 1934 из 7 хозяйств. Председатели: П.М. Максимов, А.А. Мясников, О.С. Мар-



ков. Во время Вел. Отечеств. войны объединился с к-зом «Малиновка» и получил название «Колхоз им. Кагановича». Председателем был В. Мясников. Работали 2 бригады (поселки Малиновка и Смычка). Объединенное хозяйство слилось с липов. колхозом, получив название «Колхоз им. Калинина». Председатели: И.М. Макаров, Н.Т. Горшов. Колхоз производил мясо, молоко, зерновые культуры. Занимал передовые места. 5 раз награждался переходящим Красным знаменем.

В 1969 объединился с малокармалинским к-зом «Новая сила» (председатель — И.М. Власов). В 1992 «Новая сила» разделилась на 3 сельхозкооператива: «Колос», «Кубня», «Заря». Председателями СХП «Заря» работали А.И. Романов, П.А. Васильев, Ю.В. Максимов, с 1999 — В.А. Тарасов. В сельскохозяйствен. производстве трудятся 30 работников. Площадь сельхозугодий составляет 996 га.

Виды деятельности: выращивание зерновых, технич. и прочих сельскохозяйствен. культур, разведение крупного рогатого скота (специализация: животноводство мясное и молочное). Продукция и услуги: мясо крупного рогатого скота, молоко, картофель, овощи открытого грунта; помол зерна, распиливание досок и др.

Имеются машинно-трактор. парк, механизирован. ток, молочно-товарная ферма.

Передовики колхоза, в т.ч. механизаторы: А.М. Абрамов, В.З. Андреев, А.Л. Раков, А.Т. Федоров, А.М. Петров; доярки: Н.В. Васильева, Л.В. Максимова, И.В. Ракова; скотники: семья Филипповых; разнорабочие: М.И. Журавлева, М.В. Архипова, В.П. Петров; гл. бухгалтер Р.Д. Андреева (награждена Почетной грамотой Мин-ва сел. хозяйства Чуваш. Респ., 2007); зав. фермой А.В. Ананьев.

СХП «Заря» занимает передовые места. Награжден дипломами «За наивысшие показатели по валовому производству молока» (2007, 2008), «За наивысшие показатели по заготовке кормов» (2009), «За 1-е место по итогам общественного смотра посевов 2009 года».

**КОЛХОЗ им. ИЛЬИЧА.** Организован 18.8.1930 в с. Чувашские Тимяши под руководством коммуниста З.Н. Благовилова, П.Г. Одинцова, П.З. Тарасова, И.К. Корнилова, П.В. Калитова. Первое название — «Маймал», председатель — З.Н. Благови-

дов. С 1931 по 1953 — «Большевик», с 1953 — к-з им. Маленкова. В 1959 объединен с коллективами «Правды» и «Искры» и переименован в к-з им. Ильича. К-з «Правда» (первое название — «Путиловец», председатель — И.С. Ильин, переименован в 1933) был организован в 1930 в с. Хомбуть-Батырево. В 1950 к к-зу «Правда» присоединен к-з «Буденный» (д. Русские Тимяши). Хозяйство располагало молочно-товарной, птице-, овце-, свинофермами, конюшней. Общая земел. площадь К.им. И. составляла 3073 га, пашня — 2799 га. С 1958 функционировали колхозная электростанция и кирпичный завод. Средний урожай зерновых в 1965 составил 12,9 ц/га. Председателями к-за «Большевик», затем им. Ильича успешно работали М.Ф. Егоров (1931—53), П.И. Потапов (1954—65), Г.Р. Яковлев (1969—75), Н.А. Михайлов (1979—88). В 1988—2009 руководил хозяйством П.В. Чурагов. С 2009 во главе колхоза — А.В. Григорьев. Территория колхоза расположена в восточной части Ибресин. р-на и объединяет села Чувашские Тимяши, Хомбуть-Батырево, д. Русские Тимяши. Организация производства и управления в колхозе осуществляется по отраслевому принципу в составе двух бригад. Основной отраслью является растениеводство, производство зерна и картофеля. Общая земел. площадь составляет 2063 га, пашня — 1625 га. Колхоз добивается высоких показателей по производству сельскохозяйствен. продукции. Урожайность зерновых и зернобобовых: в 1965 — 12,9 ц/га; 1970—79 — 26,5; 1980—89 — 24,6; 1990—99 — 27,8; 2001 — 37,8; 2002 — 38,6; 2006 — 35,1 ц/га. Урожайность картофеля: в 1970—79 — 91,1 ц/га; 1980—89 — 101,4; 1990—99 — 179,7; 2004 — 297 ц/га; 2006 — 240 ц/га. Имеется молочно-товарная ферма на 600 голов КРС, в т.ч. 200 коров.

В колхозе имеются столярный цех, 4 мельницы (жерновые), вальцовая мельница для помола муки высшего сорта, конюшни, ремонтная мастерская, колесный цех по производству телеги и колес, шерстобойка (2002), пилорама. В нач. 1980-х гг. интенсивно строились социальные и производствен. объекты. Были возведены продовольственный магазин, сел. Дома культуры, здание дет. сада, дом механизаторов, мельница для помола муки высшего сорта, гараж, 2 коровника, картофелехранилище, в 2000 — зернохранилище на 1000 т. Техника: 6

комбайнов, 8 тракторов гусеничных, 9 колесных, 15 грузовиков, 1 автобус.

К.им.И. является одним из ведущих в Ибресин. р-не. В 1984 был награжден Почетной грамотой Совета Министров СССР. Имеет дипломы Кабинета Министров Чуваш. Респ. (1994, 1999, 2001), дипломы Президента Чуваш. Респ. (1997, 2002).

**КОЛХОЗ им. КАЛИНИНА.** Организован осенью 1930 в д. Вудоялы как к-з им. Молотова. Объединял 9 дворов, членов колхоза было 31, из них трудоспособных — 18. Имелось 7 лошадей, 3 конных плуга, 9 деревянных борон. В 1957 он был переименован в к-з им. Чапаева (за 27 лет поменялся 21 председатель). 19 июля 1931 в д. Айбечи образован к-з им. Калинина с 35 дворами, всего членов колхоза было 111, из них трудоспособных — 69. Колхоз имел: лошадей — 17; конных плугов — 10; борон деревянных — 17. В 1944 из состава К.им.К. отделился к-з «8 Марта», к-рый в 1948 вновь вернулся в прежний коллектив. К-зы им. Калинина и Чапаева были объединены в 1957. До 1958 колхоз обслуживала Ибресин. МТС.

В 1959 в объединенном хозяйстве дворов было 289, членов колхоза — 659, в т.ч. трудоспособных — 501. Автопарк насчитывал 10 тракторов, 6 автомобилей, 4 комбайна. Председателями работали И.А. Асанов (1959—61), К.Г. Герасимов (1962—63), В.К. Керимов (1964—69), М.И. Железин (1969—86), И.В. Дергунов (1987—90), В.С. Герасимов (1991—99), В.Г. Прохоров (1999—2004), с 2004 — Ю.Н. Ижендеев. В 1995 к-з им. Калинина преобразован в КССХ (коллективное совместное семеноводческое хозяйство). В 1998 реорганизован в СХПК (сельскохозяйствен. производствен. кооператив) им. Калинина. В колхозе имеются механизирован. зерноток, зернохранилище на 1200 т (1970—71); КЗС-10Б — зерносклад на 600 т (1972); асфальтирован. крытый ток (1973); ЗАР-5 (1974); склад для семенного зерна (1977); свинарник-маточник с родильным отделением на 100 голов (1971); молочно-товарный комплекс (1972—77); ремонт. мастерская (1968); пилорама и столярная мастерская (1972); теплый гараж для 18 автомобилей (1970); теплый гараж для тракторов (1973); правление колхоза (1976); дом для механизаторов (1979); склад для запчастей (1979); хлебопекарня (1980); магазин со столовой (1981).

Награжден Знаменем Мин-ва сел. хозяйства СССР, ЦК профсоюза рабочих и служащих сел. хозяйства и заготовок (1973), переходящим Красным знаменем Совета Министров РСФСР и ВЦСПС (1974).

**КОЛХОЗ им. КИРОВА.** В 1930—33 в поселках на территории нынешнего Киров. поселения образовались колхозы: им. Кирова (пос. Бугуян), «Пролетарий» (пос. Волга), «Канаш» (пос. Бурсак), «Смычка» (пос. Тарнвар), «Эконом» (пос. Эконом). В 1950 маленькие коллективы объединились в к-з им. Кирова с централ. усадьбой в пос. Бугуян. Председателями работали Н.И. Иванов, С.Г. Яндутов и В.Н. Руссков. В 1950-е гг. ежегодно корчевали леса, высвобождая землю под пашню. Развивались льноводство, картофелеводство, пчеловодство, производство молока. Построены ГЭС в поселках Бугуян и Тарнвар, здание участковой больницы и др. Работали льнозавод, 3 водяные мельницы, киноустановка, радиоузел и др. Колхоз стал миллионером. Не раз получали медали ВДНХ колхоз и его специалисты: С.Г. Яндутов, П.Е. Егоров, М.Ф. Кураков, П.П. Порфирьев, Д.Ф. Ильина. В 1960-е гг. К.им.К. имел лучшие в районе показатели по производству молока и мяса. Силами колхоза строились здания Бугуян. сред. школы и сел. Дома культуры. В 1970-е гг. было развито кролиководство. В 1980-е гг. построены Бугуян. МТФ, МТП, свиноферма, Тарнварский магазин. Колхозники, удостоенные правительствен. наград: доярки А.П. Васильева и О.С. Семенова; механизаторы Ю.Г. Григорьев, Г.П. Михайлов, А.Т. Тихонов; бригадиры В.Е. Егоров, М.Ф. Кураков и др.

*А.Н. Терентьева.*

**КОЛХОЗ им. ЛЕНИНА.** В декабре 1929 в с. Хормалы был организован к-з «Аврора». Первые члены колхоза: Н. Тимофеев, А. Падюков, А. Григорьев, И. и Г. Горбуновы, Ф. Лаврентьев, Ф. Патин, Д. Доброходов, Я. Платонов. Организаторами были учителя Ильин и Романов. В марте 1931 распавшийся колхоз был восстановлен. Первый трактор «Фордзон» коллективному хозяйству был подарен Черноморской флотилией, где впоследствии на рыболовном танкере «Советская нефть» работал матросом С. Соколов из д. Хом-Яндыбы. В честь этого события колхоз назван «Красный водник». В 1930—40-е гг. к-з «Красный водник» возглавляли К.Т. Ан-

типова, В.П. Гордеев, К.В. Васильев, И.И. Баженов, Ф.Л. Лаврентьев. Бригадирями в годы войны работали К.П. Кузюкова, Е.В. Казакова, Е.Д. Кудеева, В.А. Кириллова. После Вел. Отечеств. войны 1941—45 в с. Хормалы функционировали два колхоза: «Красный водник» и «Герой». В 1950 они объединены с к-зом им. Ленина (пос. Ленино) (председатель — Н.И. Теплов). В 1955—60 председателем работал тридцатитысячник Д.И. Лямцев из Канаш. ВРЗ. В 1959 присоединены к-зы «10 лет Октября» (д. Андрюшево) и им. Дмитрова (деревни Новые Высли и Хом-Яндобы).

К.им. Л. являлся самым крупным хозяйством в районе, имевшим 5395 га земли, в т.ч. пахотных — 4270, луговых и пастбищных — 511 га. В 1957 в Хормалах построена электростанция, в 1958—59 — клуб с сел. советом и правлением, в 1976 — пилорам. цех. В 1960—70-е гг. создаются производствен. инфраструктура (фермы, птицекомплекс) на опушке леса, водохранилища, в 1980-е гг. — мехпарк, комплексная зерносушилка, картофелехранилище.

Урожайность в 1968: зерновых — 15,1 ц/га, картофеля — 130, свеклы — 162 ц/га; в 1985 произведено зерна 1350—1500 т, картофеля — 4500—5000 т. поголовье скота: в 1979 — 1500 свиней; в 1985: КРС — 2250 голов, свиней — 1820, овец — 1050; произведено молока 1400—1450 т, мяса — 350 т. В 1989 колхоз имел 22 гусенич. трактора, колесных — 38, Т-150 — 4, комбайнов —

19, автомашин — более 40. Председателями колхоза работали Н.Н. Кузюков, Н.Н. Теплов, В.В. Кузнецов, В.К. Никифоров.

**КОЛХОЗ «ИСКРА».** В июне 1931 в д. Верхнее Кляшево образовался к-з «Кустарь» из 13 хозяйств. В коллектив. хозяйство первыми вступили С. Ухтяков, Н. Петров, Н. Макаров, А. Кураков, А. Макаров, Р. Андрианов, Л. Макаров, Н. Потапов, М. Адитатов и М. Терентьев. Первый председатель С. Ухтяков проработал в должности с 15.6. 1931 по 10.9.1936. В 1938 председателем стал Ф. Павлов.

Колхоз был переименован в «Коминтерн». С 1941 по 1942 председателем являлся М. Исаков. С 1942 по 1945 — снова С. Ухтяков, с 1945 по 1950 — Н. Петров.

В 1950-х гг. два колхоза деревень Верхнее и Нижнее Кляшево объединяются в к-з «Искра». Председателем был избран С.Ф. Ухтяков, затем его сменили на посту Т.А. Агеев и Ф.М. Адитатов. В 1959 к-з «Искра» присоединился к к-зу им. Ильича. В 1991 произошло разъединение колхозов и был вновь образован к-з «Искра», к-рым по сегодняшний день руководит Н.Н. Кузьмин. Общая земель. площадь 855 га, пашня — 699 га. Есть молочно-товарная ферма на 255 голов КРС, в т.ч. 105 коров. Имеются стальной цех, 2 мельницы (жерновые), ремонтная мастерская, пилорама. Техника: 4 комбайна, 4 трактора гусенич., 8 колесных, 8 грузовиков.



Уборка урожая  
в колхозе  
им. Ленина.

**КОЛХОЗ «КРАСНЫЙ ПАРТИЗАН».** В 1930 на территории нынешнего колхоза было организовано 5 колхозов, в т.ч. в с. Новое Чурашево два («Ударник» и «Сехнер»), к-рые позднее объединились в один к-з «Чувашия», в деревнях Сирикли — «Красный партизан», Савка — «Красная нива», Новое Климово — «Красный урожай». В 1951 «Чувашия», «Ударник» и «Красный партизан» объединились в один коллектив «Красный партизан»; «Красная нива» и «Красный урожай» — в к-з «Красный урожай». В 1958 «Красный партизан» и «Красный урожай» образовали общий к-з «Красный партизан». В 2000 туда вступили жители поселков Калиновка и 11 лет Чувашии со своими земельными паями, в 2003 — жители д. Андриюшево (ранее к-з «Дружба»).

Первым председателем объединенного хозяйства был А.Е. Ефремов (1951—54), с 1954 по 1964 работал М.А. Ятманов, в 1964—92 — Г.А. Андреев. С 1992 по 2005 — к-з «Красный партизан» возглавлял А.И. Петров. С 2005 руководит Н.М. Иванов.

Растениеводство: в 1973 зерновые культуры убраны с 1819 га, валовой сбор зерна составил 54051 ц, урожайность — 29,7 ц/га. В 1997 зерновые культуры убраны с 1032 га. Валовой сбор зерна — 36068 ц. С 1 га собрано 34,9 ц. В 2009 зерновые убраны с 846 га. Валовой сбор зерна — 15028 ц, урожайность — 17,8 ц/га. Валовой сбор картофеля в 1986 — 36254 ц, урожайность — 226,6 ц/га; 2000 — 3100 ц, урожайность —

77,5 ц/га; 2005 — 8525, урожайность — 121,8; 2009 — 6054 ц и 121,1 ц/га. Поголовье скота: КРС в 1987 было 1540 голов, в т.ч. дойные — 400 голов; 2000 — 1201 и 305; 2005 — 1213 и 328; 2009 — 902 и 304. Поголовье свиней: в 1977 — 1456 голов, в т.ч. свиноматки — 120 голов, 2000 — 875 и 60, 2005 — 657 и 30, 2009 — 381 и 27. Всего лошадей в 1971 — 190 голов, 2000 — 90, 2005 — 59, 2009 — 34. Валовой надой молока в 2000 — 14119 ц, 2005 — 9360, 2009 — 8502 ц. Удой на 1 корову соответственно 4629, 2854 и 2766 кг. Продано продукции государству: зерна в 1986 — 11665 ц, 2005 — 6799, 2009 — 1474 ц; картофеля соответственно 25845 ц, 4216 и 2317 ц; мяса в 1987 — 3584 ц, 2000 — 2016, 2005 — 1388, 2009 — 959 ц; молока в 2000 — 11378 ц, 2005 — 8160, 2009 — 7602 ц.

Построены конюшня (1961), телятник (1976), мельница (1979), здания комплексной зерносушилки (1980), картофелехранилище (1985), здание правления (1987), бензоколонка, коровник на 200 голов, молочный блок (1991), пекарня (1993), автовесы (1994). Численность трудоспособных колхозников в 1975 — 877 чел., 2000 — 431, 2005 — 293, 2009 — 109 чел.

**КОЛХОЗ «КРАСНЫЙ ФРОНТОВИК»** организован в 1929—30 в с. Климово. Первый председатель — С.М. Шемякин. Название «Красный фронтовик» — с 1932. Территория землепользования колхоза рас-

На районный  
праздник  
песни и труда.  
1970-е гг.





положена в северо-западной части района. В 1931 появился первый трактор, в 1936 — автомашина. Первый тракторист Д. Игнатьев, шофер — Ф. Николаев. В 1950-е гг. К.«К.ф.» объединился с к-зами «Оборона», «Металлист», «Красная звезда», им. Мичурина. В 1957 построена колхозная электростанция, электрифицированы производственные и соцкультурные объекты, жилые дома. Значительный вклад в развитие колхоза внесли председатели В.М. Родионов (1957—69) и А.Н. Кузьмин (1978—95). Колхоз являлся одним из ведущих в районе. Были построены дет. сад, новые фермы, мехпарк, дома для семей молодых колхозников и др. объекты. К.«К.ф.» объединяет 4 селения: с. Климово (центр. усадьба), д. Тойси-Паразузи, поселки Алшихово и Мережень. Общая площадь земли на 1.1.2007 составляла 2250 га, в т.ч. сельскохозяйствен. угодья — 2025 га. Пашня занимает 1991 га, лес — 154 га. Производствен. направления колхоза — семеноводство (зерновые и зернобобовые культуры) и овощеводство, а также животноводство (молочное). В сельскохозяйствен. производстве в 2006 участвовало 126 колхозников. К.«К.ф.» имеет 20 тракторов, 18 автомобилей, 14 зерноубороч. комбайнов. Есть машинно-трактор. парк, механизирован. ток, пилорама, мельница, молочно-товарная ферма.

**КОЛХОЗ «КУБНЯ».** Первый колхоз «Атла» образован в 1930 из 19 хозяйств (председатель — П.Е. Ярзунов). В 1933 получено 35 племен. красногорбатских коров. В сер. 1930-х гг. К.«К.» стал передовым хозяйством по производству молока. Председатель П.Г. Марков был делегатом 5-го съезда передовиков сел. хозяйства, прошедшем в г. Нижний Новгород. С 1936 — к-з им. Ворошилова. В 1960 объединен с «Новой силой» (председатель — Н.М. Власов). С 1960 по 1979 действовал в д. Кубня кирпич. завод. В 1964 разъединен, вновь образован К.«К.» (председателями работали А. Имсуков, В.С. Саинов, В.Т. Саинов, П.А. Моисеев, В.Е. Анисимов). В 1975 К.«К.» снова объединился с «Новой силой» (председатель — Н.И. Трофимов). В 1991 в д. Кубня был создан сельхозкооператив «Кубня» (председатели: Н.Г. Яруков, А.Г. Копеев, В.Н. Антипов). Выращивали свеклу сахарную, картофель; разводили крупный рогатый скот. Специализация: животноводство мясное и молочное. В 2007 сельхозкоопе-

ратив «Кубня» распался, на его базе в том же году образовано ООО «Исеево поле».

**КОЛХОЗ «НОВАЯ СИЛА»** образован в 1930 из 6 хозяйств. Председателем работал Антошкин из д. Русские Тимяши. При раскулачивании 8 семей зажиточных крестьян с. Малые Кармалы отправлено в Сибирь. Затем образовались в с. Малые Кармалы два колхоза: им. Кагановича и «Новая сила». После Вел. Отечеств. войны 1941—45 колхозы были объединены в один («Новая сила»). В 1960 к нему присоединился к-з «Кубня», в 1964 К.«Н.с.» разъединен на три колхоза, в 1975 вновь объединен. Председателями К.«Н.с.» работали Г. Власов, И. Романов, Т. Кафорина, Л. Лапшин, Г. Аникин, И. Фролов, М. Гулянов, Н. Власов, А. Гусев, К.И. Родионов, Н.И. Трофимов, А.В. Волков. К.«Н.с.» распался. В 1992 образовался сельскохозяйствен. кооператив «Колос» (председатели: С.Н. Карсаков, Н.Г. Яруков). Выращивали свеклу сахарную, картофель, разводили крупный рогатый скот. Специализация: животноводство мясное, молочное. В 2007 «Колос» распался. На его базе образовано ООО «Исеево поле» (2007).

**КОЛХОЗ «СТРОИТЕЛЬ».** В 1927—28 индивидуальные хозяйства Н.Е. Короткова, Н.Е. Евграфова, Е.И. Иванова и Е.С. Егорова из д. Шоркасы объединились в товарищество по производству животновод. продукции. В 1930 на его основе был образован к-з «Строитель», с 1931 — «Амарту». Первый председатель колхоза — Евдокия.

**КОЛХОЗ «ТРУДОВИК».** Весной 1930 жители д. Большие Абакасы организовали к-з «Победа». В том же году жители д. Шоркасы объединились в к-з «Строитель». В 1935 к-з «Осоавиахим» был создан в Шибегечах. В 1934 в к-зе «Победа» появился первый трактор «Фордзон», в 1938 — первый комбайн «Коммунар-6», на к-ром работал А.И. Иванов. В 1944 д. Большие Абакасы разделилась на два колхоза — «Победа» и «Трудовик». В 1950—51 все 4 колхоза объединились в один коллектив под названием «Трудовик», к-рый возглавил П.С. Сидоров. В списке председателей колхоза значится более 30 чел. Наиболее успешно работал Герой Социалистического Труда А.Г. Шордеев (1961—79). В 1970 в колхозе трудилось 445 чел., 1980 — 387, 1987 — 310 чел. Валовое производство зерна сос-

тавляло (в *ц*): в 1976—80 — 18,6 тыс., 1982 — 27 тыс., 1987 — 21,4 тыс. Поголовье КРС (в т. ч. коровы): в 1965 — 308/154, 1975 — 1196/280, 1987 — 1021/289; свиней: в 1965 — 352, 1975 — 1137, 1981 — 881, 1987 — 666. Производство молока (в *ц*): в 1975 — 6,4 тыс., 1982 — 5,6 тыс., 1987 — 8,2 тыс. Урожайность зерновых культур (*ц/га*): в 1965 — 11,1, 1975 — 21,7, 1982 — 31,7; картофеля (*ц/га*): в 1965 — 120, 1975 — 191, 1982 — 91, 1986 — 178.

**КОЛЬКИН** Николай Павлович (р. 7.6. 1940, пос. Малиновка Ибресин. р-на) — подполковник милиции. Окончил Всесоюз. юридич. заочный институт по специальности «правоведение» (Москва, 1976), факультет пропаганды проблем идеологии борьбы Университета лекторов (1987), учебно-исследователь. менеджмент-центр Гос. академии управления им. С. Орджоникидзе (1994). С 1968 работает участковым в отделении столичного ОВД «Выхино». Общий стаж службы в органах правопорядка превышает 45 лет.

Заслуженный участковый инспектор милиции Росс. Фед. (1992). Награжден нагрудным знаком МВД СССР «Отличник милиции» (1972), медалями «За безупречную службу» трех степеней (1971, 1976, 1981), «Ветеран труда» (1984). Почетный участковый ОВД «Выхино».

**КОЛЬЦОВА** Маргарита Васильевна (р. 8.3. 1930, с. Жедрено Кузоватовского р-на Ульянов. обл.) — работник культуры, связист. Окончила Ибресин. вечер. сред. школу. С 1950 в район. Доме культуры: культработник, директор. В ДК работали коллективы художествен. самодеятельности, хор ветеранов, духовой и эстрад. оркестры. С 1964 по 1990 — начальник Союзпечати.

Заслуженный связист Чуваш. АССР (1980).

**КОМИССАРОВ** Дмитрий Захарович (р. 10.2.1961, д. Сирикли Ибресин. р-на) — подполковник милиции. Окончил Новочурашев. сред. школу (1978), школу ДОСААФ в г. Алатырь (1979), Чебоксар. специал. сред. школу милиции МВД СССР по специальности «юриспруденция» (1984), Юридич. институт МВД России по специальности «юриспруденция» (1998). Работал участковым уполномоченным ОВД Ибресин. р-на (1981—85), оперуполномоченным уголов. розыска ОВД г. Канаш (1985—99), помощником начальника, оператив. дежурным ОВД по Вурнар. р-ну (1999—2008). Уча-

ствовал в контртеррористических операциях на Северном Кавказе (2003, 2006).

Награжден нагрудным знаком «За отличную службу в МВД» (2006) и медалями.

**КОНДРАТЬЕВА** Надежда Сергеевна (р. 23. 1.1960, д. Верхнее Кляшево Ибресин. р-на) — организатор культуры. Окончила Чувашско-Тимяш. сред. школу (1977), Казан. гос. институт культуры по специальности «культурно-просветительская работа» (1983). В 1977—79 — зав. Русско-Тимяш. сел. клубом, в 1983—2007 — ведущий методист район. Дома культуры. Методкабинет РДК в республикан. смотре-конкурсе районных и городских методич. служб в 2002 занял 3-е место, в 2004 признан лучшим. С 2007 работает в Доме народ. творчества (ранее РНМЦ) Мин-ва культуры Чуваш. Респ. Участница российских и республикан. конкурсов.

Заслуженный работник культуры Чуваш. Респ. (2006).

**«КОНИ КАМАЕВА ПОЛЯ»** — республиканский ежегодный конно-спортивный турнир, проходящий 25 июня в с. Новое Чурашево при поддержке Мин-ва сел. хозяйства Чуваш. Респ. Проводится с 1997 по инициативе А.И. Петрова. Главные задачи турнира: пропаганда традиций и обычаев чуваш. народа; воспитание у молодежи уважительного отношения к лошадям, как к надежной опоре селян; популяризация конного вида спорта. Одно из главных правил турнира — запрет на применение хлыстов, нагаек, кнутов, розог. В соревновании участвуют наездники ряда районов, возчики на подводах с грузом в 1 т на дистанции 120 м. Проходят состязания по перевозке наибольшего груза на 30 м, конкурсы пахарей, знатоков конного дела. В скачках участвуют кони сельскохозяйствен. предприятий и личных подворий — кони-труженики. Наездники соревнуются по сложной пересечен. местности.

Чемпионами-наездниками являются В.В. Ермолаев (к-з «Красный партизан», кличка лошади Вышка, 1997); А.В. Исаков («Красный фронтовик», Атлас, 1998); Н.Н. Семенов (им. Ленина, Орлик, 1999); С.В. Кириллов («Красный партизан», Вышка, 2000—01); В.Н. Тимофеев («Красный партизан», Транзит, 2002); Д.Г. Цыганов («Красный фронтовик», Буран, 2003); А.А. Павлова («Красный партизан», Красавчик, Токарь, 2002—03, 2006); С.В. Чер-

нов (частное лицо, Красавчик, 2004—05); Е.Ю. Лукина (к-з им. Карла Маркса Вурнар. р-на, Мираж, 2004—05); А.В. Кириллов (СХПК им. Калинина, Сокол, 2006—07); Т.А. Иванова («Красный партизан», Трюк, 2007—08); В.В. Забрudin (Айбеч. сел. поселение, Диалог, 2008); Н.Н. Козлов (к-з «Урожай» Комсомол. р-на, Кобра, 2009); А.В. Кириллов (Айбеч. сел. поселение, Милка, 2010), М.Г. Степанова (ООО «Агропромкомплект», Марисобель, 2010).

Победители-возчики по перевозке груза на скорость: П.Е. Власов (СХПК «Космос», Грач, Орлик, 1999, 2000); В.М. Тарасов (к-з «Патман», Мальчик, 2001); В.И. Маляшкин («Колос», Лакс, 2007); Г.М. Нянин (агрофирма им. Крепкова Батырев. р-на, Орлик, 2003, 2005); А.П. Афанасьев («Патман», Мальчик, 2004); Н.А. Абдюшев (СХПК им. Калинина, Польша, 2006); А.В. Чернов (СХПК им. Калинина, Красавчик, 2007); С.В. Чернов (СХПК им. Калинина, Красавчик, 2008); В.Ю. Степанов (Новочурашев. сел. поселение, Зайчик, 2009).

Победители-возчики по перевозке наибольшего груза на расстояние 30 м: В.И. Алексеев (к-з им. Калинина, Милый, Роза, 1999, 2003, 2004); П.Е. Власов («Колос», Грач, 2000—01); И.И. Михайлов (СХПК им. Калинина, Роза, 2002); Г.М. Нянин (к-з им. Крепкова Батырев. р-на, Вихрь, 2005); В.Г. Алчев (СХПК им. Калинина, Спартак, 2006—07); А.П. Викторov (СХПК им. Калини-

на, Кавалер, 2008, 2010); А.К. Кириллов (Хормалин. сел. поселение, Мираж, 2009).

Лучшие пахари: С.Н. Ильин (Климов. сел. поселение, Дымок, 2007—08); Ю. Семенов, Никифоров (Чурачикское сел. поселение Цивил. р-на, 2010).

*Г.А. Антонова, Г.Б. Матвеев.*

**КОННОВ** Александр Павлович (20.11.1924, д. Андреевка Ибресин. р-на — 2.9.



2001, пос. Ибреси Ибресин. р-на) — организатор производства. Окончил 6 классов Ибресин. неполной сред. школы (1939), Мариинско-Посад. лесотехнич. техникум (1965). С 1940 по 1949 служил в рядах Красной Армии, участвовал в Вел. Отечеств.

войне 1941—45. С 1949 — в Ибресин. леспромпхозе треста «Чувашлес»: грузчик, помощник мастера, с 1952 по 1963 — возчик, мастер, начальник лесопункта, начальник лесопил. цеха. С 1963 по 1984 — начальник Буин. лесопункта Ибресин. лесокомбината, начальник Ибресин. Нижнего склада, зам. директора по снабжению и сбыту, директор и гл. технолог лесокомбината.

Награжден медалями.

*Н.Т. Жирнов.*



Конно-спортивный турнир «Кони Камаева поля». 2007.

**КОННОВ** Ефим Алексеевич (25.3.1913, д. Андреевка Ибресин. р-на — 16.3.1991, там же) — механизатор. Окончил курсы трактористов-машинистов при МТС (1932). Участник Вел. Отечеств. войны 1941—45. Работал трактористом в МТС (1933—41), бригадиром тракторной бригады в к-зе «Гвардеец» (1945—91).

Награжден орденами Красной Звезды, Отечественной войны 2-й степ. (дважды), «Знак Почета» (дважды: 1966, 1971).

**КОННОВ** Юрий Ефимович (5.8.1946, д. Андреевка Ибресин. р-на — 10.1.2001, д. Кошмаш-Тойси Ибресин. р-на) — механизатор. Окончил Канаш. ГПТУ (1965). Работал трактористом в к-зе «Гвардеец» (1968—2001).

Награжден орденом «Знак Почета» (1973).

**КОНОВАЛОВА** (девичья фам. Маркова) Любовь Михайловна (р. 22.9.1949,

д. Андрюшево Ибресин. р-на) — артистка, работник культуры. Училась на дирижерско-хоровом отделении Чуваш. республикан. культурно-просветител. училища (1968), окончила историко-филологич. факультет Чуваш. гос. университета. Работала артисткой Чуваш. гос. театра кукол (1968—79), зам. директора Чебоксар. муз. училища им. Ф.П. Павлова, начальником отдела культуры Республикан. отделения Всесоюз. общества слепых (ВОС), руководителем театрал. коллектива в ДК ВОС, администратором Чуваш. ТЮЗа (1980—2005). Образы, созданные К. на сцене Чуваш. гос. театра кукол: Нарби из спектакля «Юрату юрри» (Песня о любви) Е.Н. Никитина, Барбикай — «Пин-Пин курса сурени» (Приключения Пин-Пина) П.П. Манчева, Песик — «Рим-тим-ти» Я.Я. Вильковского и др. Особым успехом у маленьких зрителей пользовались Баба-яга и Дуняша из спектакля «Иван — хресчен ывăлшĕ» (Иван — крестьянский сын) Б.В. Сударушкина, Запорожец, Жинка Опанаса, Оксана — «Раштав каçĕ» (Ночь перед Рождеством) Е.В. Сперанского по повести Н.В. Гоголя, Мальчик Ельчик — «Мёскён Мишка» (Бедный Мишка) А.А. Толбузина и М.Н. Сосунова, Паша, Жучка, Заяц из спектакля «Мороз-

ко» М.Н. Шуриновой и др. За роли Паши и Вёселис в спектакле «Кай, кай Ивана» (Выйди, выйди за Ивана) Н.С. Айзмана К. была награждена дипломом фестиваля театров кукол Поволжья [г. Горький (Нижний Новгород), 1971].

*Г.В. Кириллов.*

**КОННО-РЕЛЬСОВАЯ ДОРОГА** — узкоколейная железная дорога, проложенная в цехах, на Нижнем складе, в лесопунктах, на местах разработки сортиментов, в т.ч. в лесу на лесосырьевой базе, для вывозки продукции к станции (в частности, действовали Сурская, Паральшинско-Кирская узкоколейные ж. д.). Вагонетки с грузом тянули лошади-тяжеловозы (владимирские). Иногда в связи с отсутствием рельсов прокладывали жерди. Свообразными были колеса. Конно-рельсовые дороги, широко использовавшиеся в 1930—40-е гг., функционировали до 1960—70-х гг.

*Г.Б. Матвеев.*

**КОННЫЙ ОБОЗ** — гужевой транспорт, тягловая сила с использованием лошадей. В первые годы совет. власти К.о. перевозили на ст. Ибresi преимущественно хлеб из юго-запад. селений Чувашии. Это продолжалось до 1930-х гг. С образованием Ибресин. леспромхоза (1929) К.о. появился на этом предприятии, просуществовав до сер. 1950-х гг. Тяжеловозами в послевоен. время являлись переданные СССР в качестве репарации бельгийские лошади с короткими хвостами, способные вытащить застрявшую в мягком грунте машину. Многие возчики проживали в пос. Дубравный (23.4.1964 исключен из списка). Затем появились лошади, привезенные из Казахстана. Табунных коней приучали к тяжелой работе. К.о. вывозил лес с Верхнего склада (с места лесозаготовок) к автодороге или ледяной дороге (в зимнее время).

*Г.Б. Матвеев.*

**КОНСТАНТИНОВ** Алексей Константинович [1903, д. Азамат Ядрин. у. (ныне Аликов. р-на) — неизв.] — советский работник, организатор производства. Окончил Казан. военно-инженер. и Горьков. высшую колхоз. сельскохозяйствен. школы (1936). Член ВКП(б) с 1926. Избирался депутатом Ибресин. район. Совета депутатов трудящихся (1939). Работал в исполкоме Аликов. волостного Совета. С 1925 по 1933 служил красноармейцем в 1-м зе-





нитно-артиллерийском полку в г. Ленинград. С 1936 — зам. директора, директор Ибресин. МТС. С 1940 по 1941 работал председателем Ибресин. райисполкома. В 1941—43 — зам. район. уполномоченного Народ. комиссариата заготовок СССР Вурнар., Комсомол. р-нов. С 1943 — директор Красноарм., затем Ибресин. МТС.

*Э.С. Николаев.*

**КОНСТАНТИНОВ** Геннадий Константинович (р. 8.8.1938, д. Водоялы Ибресин. р-на) — механизатор. Окончил 7 классов Айбеч. школы (1953), школу механизации. В 1953—98 работал трактористом в к-зе им. Калинина.

Награжден орденом Трудовой Славы 3-й степ. (1978).

**КОНСТАНТИНОВ** Леонид Сергеевич (9.4.1961, пос. Липовка Ибресин. р-на —



31.5.2001, станица Нестеровская, Ингушетия, похоронен в Чебоксарах) — Герой Российской Федерации, подполковник. Окончил Липов. сред. школу (1978), Сызран. высшее воен. авиацион. училище (1982). С 1982 — в авиации погранич. войск. С 1983

по 1985 участвовал в боевых действиях в Респ. Афганистан. С 1992 — командир вертолетной эскадрильи, с 1997 — стар. офицер группы специалистов оперативно-войскового отдела «Астрахань» Кавказ. особого пограничного округа. В 1992—2001 подполковник К. систематически совершал вылеты в районы вооружен. конфликтов (Север. Осетия, Ингушетия, Дагестан, Чечня). Руководитель авиацион. группы «Гизель» для десантирования подразделений погранич. службы (1999). В качестве командира экипажа вертолета регулярно выполнял полеты на территорию Чечен. Респ., к-рые происходили в условиях постоянного обстрела вертолетов боевиками, в сложных метеусловиях высокогорья. 31.5.2001 экипаж К. выполнял перевозку депутатов

Гос. Думы в г. Владикавказ. Во время полета вертолет был обстрелян из стрелкового оружия. Тяжелораненый К. вместе с штурманом капитаном В.Г. Норовым вывел вертолет из-под огня и произвел вынужденную посадку, сам от полученных ран скончался.

Указом Президента Росс. Фед. № 952 от 4.8.2001 за мужество и героизм, проявленные при исполнении воинского долга, подполковнику К. присвоено звание Героя Росс. Фед. (посмертно). Награжден орденом Мужества, медалями. В пос. Липовка открыт музей К., его именем названы улица и школа.

**КОНСТАНТИНОВА** Валентина Сергеевна (р. 17.7.1947, д. Новые Ачакасы Канаш. р-на) — экономист. Окончила Казан. финансово-экономич. институт (1991). В 1971—87 — инспектор гос. доходов, стар. экономист Ибресин. райфинотдела, в 1987—95 — зав. Ибресин. райфинотделом, с 1995 — руководитель ОФК по Ибресин. р-ну.

Заслуженный экономист Чуваш. Респ. (2002).

**КОНСТАНТИНОВА** Ульяна Яковлевна (р. 24.5.1937, д. Андрюшево Ибресин. р-на) — доярка. Окончила Андрюшев. семилет. школу (1953). Работала рядовой колхозницей, дояркой. С 1980 — зав. Андрюшев. молочно-товарной фермой.

Награждена орденом Трудовой Славы 3-й степ. (1978).

**КООПЛЕСПРОМ** — промысловая артель. Организована 6 июня 1929. Основная база располагалась в пос. Ибреси в бывших помещениях купца И. Мартынова. К. имел цеха, лесопил. заводы и промысловые участки, в т.ч. в лесных кварталах и селениях. Один из основных видов деятельности — производство мебели и предметов интерьера жилых домов и контор. Выпускались столы, шкафы, стулья и кресла, в т.ч. гнутые из лозы и черемухи, диваны, кушетки и матрацы, детские качели и коляски, сундуки, сиденья для автомобилей, классные доски и парты. В мебель. цехе К. работали народ. мастера поселка и района, также приезжие — П.Ф. Синяков, И.Н. Царегородцев, С. Тивиков и др. В частности, буфеты и стулья из дуба они украшали глухой и токарной резьбой. Мастера изготовляли традицион. крестьян. изделия — корыта, колодки, верстаки, двери и окон. переплеты, рамочные улья,

лыжи, телеги, колеса, ободья, сани, дуги и полозья, бочки, кадки, бочкокомплекты. В артели ткали кулья, вили веревку, занимались углежжением и смолокурением, заготовкой мочала. Работали стружеч. и швейный цеха.

По нарядам Чувашпромсовета артель К. заготавливала и вывозила лесо- и пиломатериал и дрова. Цеха лесопиления и лесозаготовки располагались в четырех лесозаводах артели. Первый и второй заводы находились на р. Киря, где имелись лесопил. и столяр. цеха, третий — около д. Сосновка, четвертый — к-рый особую славу приобрел на выпуске венских стульев из гнутых дубовых прутьев на р. Кубня. Все заводы поставляли лесохимич. продукцию — смолу, живицу, древесный уголь. До появления механизирован. техники лес заготавливался обычной или попереч. пилой, топором, древесину вывозили на быках, к-рые содержались при этих заводах.

Цеха и участки К.: швейные — в Буинске и Ибресях, сапожный — в Ибресях, участки — в Асанове, Абакасах и др. Продукция артели отправлялась в разные районы СССР: в Харьков — клепка и диваны, в Башкирию и Новосибирск — стружка, в Москву — бочкотара и пиломатериал. К. получал паросиловые локомобили для своих заводов и цехов, станки и энергоустановки, швейные машины и автомашины. Первый ЗИС-5 К. приобрел в 1938.

В 1950-е гг. нерентабельные заводы К. закрываются. В 1956 К. и артель инвалидов «Помощь» слились в одну артель под названием «За коммунизм». В 1960 артель ликвидирована, на ее базе было образовано гос. предприятие «Ибресинский древкомбинат».

Численность работающих составляла более 300 чел. Для работников артель строила дома, общежития, имела рабочий клуб, дет. сад. При заводах работали пекарни, столовые, ларьки, рабочие снабжались теплой одеждой и обувью. В Книге почета артели значились фамилии С. Павлова, Х. Хрисанова, В. Лысова, И. Лысова, И. Черенкова, В. Федотова, М. Солдатова, К. Александрова, В. Курникова и др.

Г.Б. Матвеев.

**КОПЕЕВ** Григорий Яковлевич (р. 25.3.1938, д. Кубня Ибресин. р-на) — механик, инженер. С 1955 по 1998 работал в к-зе «Новая сила».

Заслуженный механизатор сел. хозяйства

Чуваш. АССР (1986). Награжден медалью, Почетной грамотой Президиума Верх. Совета Чуваш. АССР (1981).

**КОПЕЕВ** Дмитрий Яковлевич (р. 14.11.1940, д. Кубня Ибресин. р-на) — механизатор. Окончил Кубнин. семилет. школу (1955), Канашское училище механизаторов сельхозтехники № 12 (1961). Работал рядовым колхозником в к-зе «Кубня» (1955—61), механизатором в к-зе «Новая сила» (1961—90).

Заслуженный механизатор сел. хозяйства Чуваш. АССР (1982). Лучший тракторист района (1974). Награжден медалями, нагрудными знаками, Почетными грамотами Мин-ва сел. хозяйства Чуваш. АССР (1977, 1981).

**КОПЕЕВ** Сергей Степанович [10.9.1915, д. Кубня Буин. у. (ныне Ибресин. р-на) — 18.11.1990, там же] — участник Великой Отечественной войны 1941—45, учитель. Окончил Кубнин. начал. (1930), Малокармалин. сред. (1933) школы, Алатыр. лесотехнич. рабфак (1938), учител. институт в г. Чебоксары (1939). До войны работал учителем физики и математики в Муратов. Комсомольского и Шигалин. школах Первомайского р-нов (1939—41). На фронте был с 22 июня 1941 по апрель 1945. Воевал на Карельском фронте в составе 1-го танкового полка, на Юго-Западном, затем в составе 48-й танковой армии на 1-м Белорусском фронте. После войны работал в Малокармалин. сред. школе.

Награжден орденами Отечественной войны 1-й степ., Красной Звезды, медалями.

**КОРАБЕЛЬНЫЕ ЛЕСА** — лесные массивы 1-го класса, в к-рых заготавливались дуб и сосна, использовавшиеся для строительства кораблей рос. флота. К.л. находились в южной части *Муратовского приказа*, примыкающей к селениям Малые Кармалы и Кубня. Заготовкой материала для кораблестроения занимались привлеченные для этого жители близлежащих селений, ранее — служилые люди, к-рых называли лашманами (от нем.: Laschen — отрубать, Mann — человек). В топонимике этой местности известны Лашман сулё (Лашманская дорога), Вырäs сулё (Русская дорога). В 1859 К.л. из Морского мин-ва были переданы Мин-ву гос. имуществ. Лашманы были обращены в разряд гос. крестьян.

Г.Б. Матвеев.

**КОРНИЛОВ** Александр Николаевич (24.8.1928, с. Чувашские Тимяши Ибресин. р-на — 21.5.1985, там же) — колхозник. Окончил 5 классов Чувашско-Тимяш. семилет. школы. В 1954—85 работал в к-зе им. Ильича бригадиром, трактористом, конюхом, скотником.

Награжден орденом Трудового Красного Знамени (1975).

**КОРНИЛОВА** (девичья фам. Петрова) Галина Ивановна (3.1.1949, д. Сосновка Ибресин. р-на — 13.6.2010, там же) — мать-героиня. Работала дояркой в с-зе «Ибресинский» и СХПК «Знамя». Родила и воспитала десятилетних детей.

Награждена орденом «Материнская слава» 1-й степ. (1984) и медалями.

**КОРОЛЁВА** (девичья фам. Васильева) Татьяна Александровна (р. 8.11.1976, пос. Ульяновка Батырев. р-на) — спортсменка. В 1987—92 училась в училище олимп. резерва. Окончила Липов. сред. общеобразовател. школу (1993), Чуваш. гос. сельскохозяйствен. академию (1998). Кандидат в мастера спорта по легкой атлетике. Многократный победитель и призер республикан. и всеросс. соревнований среди школьников и юниоров.

**КОРОТКОВ** Валентин Федорович (р. в с. Хормалы Ибресин. р-на) — участник Великой Отечественной войны 1941—45. Полковник. Воевал на Ленинградском фронте.

Награжден орденами Красного Знамени, Красной Звезды и медалями.

**КОСМОГОНИЧЕСКАЯ МИФОЛОГИЯ** и космологические представления чувашей — народные представления о происхождении мира тёнче и о строении мироздания.

В чуваш. К.м. переход от первородного хаоса к упорядоченному космосу в определен. последовательности: хаос → огонь и вода → вода и суша → Земля и Небо → Солнце, Луна, звезды → время → растения → животные → человек. К.м. отражает представления чувашей о трех мирах — верхнем сўлти тёнче, среднем сўт тёнче, нижнем аялти тёнче. Хаос представлялся или как небытие («в изначальное время не было ни земли, ни воды, ни воздуха, ни ветра»), или в виде водной стихии — первоначал. океана талай, или как

противоборство стихий огня и воды. Из первозданных вод по чуваш. К.м. образовались земля и космос, далее произошло разъединение огня и воды, земли и неба, к-рые произошли без вмешательства богов. Создатели дуалистич. феноменов огонь — вода, день — ночь, свет — тьма и т.д. выступают в зооморфных образах; творцами конкретных объектов, наполняющих космич. пространство, называются антропоморфные боги.

Туря сотворил все доброе и хорошее, а Шуйттан — все плохое и отрицательное, при этом между этими силами существовала определен. договоренность. Представленные в чуваш. космогонических мифах темы противоборства двух начал — Добра и Зла — встречаются в древнеиран. мифах. Традиционные космологические воззрения чувашей основаны на представлениях о мироздании как о мировом океане, в к-ром покоятся космич. опоры — горизонтальная (земная твердь) и вертикальная (мифич. первогора, или мировая гора Ама ту с мировым деревом Ама йывăç). Ама ту воспринимается как центр мира, где пересекаются все его оси, соединяя 4 угла и 4 стороны Вселенной. На вершине горы — мировое дерево, соединяющее верхний, средний (земной) и нижний миры, а также молочное озеро. Основу чуваш. К.м. составляет мифология о браке Неба и Земли, мужского (небо) и женского (земля, мировая гора и мировое дерево) начал. Представления об отделении от Земли находившегося вначале рядом с ней Неба, вследствие его осковернения, встречаются также в учениях Зороастризма. Нижний мир тамăк (ад) понимается как бесконечное пространство, занятое враждебными человеку злыми силами и духами, возглавляемыми Шуйттаном.

По космологическим представлениям чувашей, вся Вселенная состоит из 7 этажей, из к-рых 3 располагаются поверх Земли, четвертым является земная поверхность, остальные 3 находятся под землей. Небесный мир представляет собой верхний мир сятмах — обиталище богов, добрых духов. Централ. место в космогонич. мифах чувашей отведено верховному богу Сўлти Туря и его близким — Келе, Пўлех, Пихампару. Творениями Туря являются человек и все основные элементы мироздания: земная твердь, космиче-

ские опоры, мировая гора и мировое дерево, растения и животные. В мифах говорится, что Турá произвел 77 религий, 77 языков, 77 народов, 77 видов птиц и т.д.

Чуваш. К.м. включает в себя сюжеты о возникновении небесных светил — Солнца, Луны, Млечного Пути. Встречается также тема мирового яйца, из к-рого возникла Вселенная. Космогонич. функция мирового яйца отразилась в значимости его роли в ритуалах.

Наиболее канонизирован. космогонич. сюжеты содержатся в узорах чувашской вышивки. Они иллюстрируют представления о троичном делении мира, о 7 сферах Вселенной и т.д. Космологич. представления чувашей отражены в саламалике — речи старшего дружки ма́н кёру́ на свадьбе, включающей такие атрибуты мироздания, как золотой дуб (мировое дерево), остров (первосуша) посреди озера или моря (первич. хаос), водоплавающая птица (демиург). Киреметище с постройками на горе или возвышен. месте, со строением на 4 столбах, деревом, родником, склонами берега и т.д. представляет собой своеобразный модель мира.

*Лит.:* Трофимов А.А. Космогонические представления древних чувашей и отражение их в орнаменте вышивки // Чувашское искусство. Вып. 70. Ч., 1976; Егоров Н.И. Чувашская мифология // Культура чувашского края. Ч., 1995; Чувашское народное творчество. Мифы, легенды, предания. Ч., 2004 (на чуваш. языке).

*Г.Б. Матвеев.*

**КОСТЁР** — поселок, в составе Ширтан. сел. поселения. Расстояние до райцентра 7 км, до ж.-д. станции 7 км, до Чебоксар 128 км. Расположен в лесном массиве. Известен как выселок с 1926. Первые поселенцы — 8 семей из д. Ширтаны (Долговы, Артемьевы, Ильины и др.). В 1928 образована сельскохозяйствен. артель «Костер». В составе Ибресин. р-на в 1928—62, с 1965, Вурнар. — 1962—65. Число дворов и жителей: в 1926 — 2 двора, 3 муж., 2 жен.; 1939 — 77 муж., 83 жен.; 1979 — 98 муж., 90 жен.; 2002 — 40 дворов, 124 чел.: 64 муж., 60 жен.; 2010 — 42 двора, 118 чел. Проживают чувашаи. Имеются спортплощадка, клуб, магазин. В 2007 к К. проведена асфальтирован. дорога, построен оstanовочный павильон.

*В.Н. Сохорова, У.В. Юманова.*



пос. Костер.



**КОЧЕТКОВ** Тимофей Григорьевич [28.2.1928, с. Кладбищи (с 1962 с. Междуречье) Алатыр. р-на — 1.10.2005, пос. Ибреси Ибресин. р-на] — механизатор. Окончил 6 классов Ибресин. восьмилет. школы. Трудовую деятельность начал возчиком на шпалозаводе в Ибресин. лесхозе, с 1951 до выхода на пенсию в 1983 работал водителем в Ибресин. леспромхозе.

Награжден орденом «Знак Почета» (1966), значком «Отличник социалистического соревнования».

**КОЧЕТОВА** Ида Анатольевна (р. 11.1.1931, Чебоксары) — государственный деятель. Окончила оркестровое отделение Чебоксар. муз. училища (1952), историко-филологич. факультет Чуваш. гос. пед. института (1960), Горьков. высшую парт. школу (1971). В 1952—55 — оркестрант Чуваш. гос. филармонии, инструктор отдела пропаганды и агитации Чуваш. обкома ВЛКСМ. В 1958—75 — учитель музыки и истории Ибресин. школы № 2, инструктор и зам. зав. отделом пропаганды и агитации Чебоксар. горкома, секретарь Новочебоксар. горкома КПСС. С июля 1975 по декабрь 1988 — министр культуры Чуваш. АССР.

Заслуженный работник культуры РСФСР (1986).

*Ф.Ф. Федоров.*

**КОШЕЛЬКОВ** Михаил Кондратьевич (р. 6.2.1939, д. Вудоялы Ибресин. р-на) — механизатор. Окончил Айбеч. семилет. школу (1955), курсы Ибресин. ДОСААФ (1959). Работал шофером в к-зе «Березовка» (1959—89), трактористом в Березов. лесничестве Ибресин. лесхоза (1989—99).

Награжден орденом «Знак Почета» (1971), медалью «За отвагу на пожаре» (1973), знаками «Победитель социалистического соревнования» (1973, 1974), «Ударник 10-й пятилетки» (1980) и медалями.

**КОШЛАУШКА**, Кошлоуш, Кушлаваш — река, протекает в Ибресин. и Вурнар. р-нах, правый приток Малого Цивилия. Исток находится в лесном массиве около пос. Огонек, устье — в районе д. Рунга. В верховьях К. носит название Черноречка. Длина реки 28,6 км. Площадь бассейна 214, 9 км<sup>2</sup>. Имеет 16 притоков, основной — Потаушка (11,1 км). Коэффициент густоты речной сети составляет 0,51 км/км<sup>2</sup>.

*А.А. Кириллов.*

**КОШЛАУШСКАЯ ДАЧА.** По «Описаниям дач генерального межевания 1793—97 гг.», К. д. Ядрин. у. имела под усадьбами 142 дес. 800 кв. саженей земли, пашни 3629 дес. 400 кв. саж., сенокосные угодья 395 дес. 1200 кв. саж., леса 3668 дес. 1981 кв. саж., неудобий 58 дес., всего 7893 дес. земли. Экономические данные о дворах и ревизских душах: число дворов — 274, земля под усадьбами — 0,5 дес., ревиз. душ — 1653, пашен. земли на ревиз. душу (десятин) — 2,2. На 1 двор приходилось 6,0 чел.

На территории К.д. имелось 6 селений: с. Воскресенское, Байсубаково тож; Кошлауши Рунга; Мамалаева; Имельдяшева (Большие Абакасы); Булатова; Алмандаева (Нижние Абакасы) и 4 выселки, в т.ч. из д. Алмандаева. В среднем в первом поселении имелось 27 дворов. Дача имела 33 моста.

**КОШЛАУШСКОЕ ПОЛЕ** — территория бассейна р. Кошлаушка с лесными массивами между Цивилем и Кубней и открытыми пространствами. Эти леса называли кошлаушскими лесами, поля — Кушлаваш уйё (см. также *Камаево поле* и *Исеево поле*). Названием Кушлаваш, вероятно, вначале обозначали поля и леса вокруг селения Орауши-Хирпось (ныне Вурнар. р-на). Деревня с названием Кошлоуш, по данным 1676, была зафиксирована в Казан. у. (возможно, ныне д. Кошлауч Арского р-на Респ. Татарстан). В документе от 1687 упоминаются «пустоши Кашлауш в Свияжском уезде». Эти земли в 14 в. были превращены в «дикое поле». В период Казан. ханства на территории К.п., по преданиям, проживали пленные мордва и русские. После вхождения чувашей в состав Рус. государства эти земли были закреплены за ними. Первыми жителями К.п. на правом берегу Малого Цивилия являлись переселенцы из деревень Кошлауши и Рунга. К.п. было освоено в 16—17 вв. переселенцами из северо-восточ. (средне-низовые чуваш) и север. (верховые чуваш) районов Чувашии, в т.ч. из Рунгинской волости (д. Рунга) Цивил. у., Покровской (д. Идельмес, ныне Сятракасы Мариинско-Посад. р-на), Акулевской (деревни Байсубаково, Кошлауши, Алмандаево, ныне Мариинско-Посад. р-на) волостей Чебоксар. у. Вероятно, одним из первых владельцев земли на К.п. был тархан (турхан) Ярискав из д. Идельмес.

Легенда о нем была записана писателем С. Эльгером в д. Большие Абакасы. Им были зафиксированы предания об основании многих деревень К.п. Из них следует, что переселенцы из д. Алмандаево-Упакасси основали Большие (Пысак Кушлаваш Упакасси) и Нижние Абакасы (Анаткас, Анатри или Пёчек Упакасси). Переселенцы из д. Имелтеш из-под Цивильска (ныне не существует) осели в основном в Нижних Абакасах. В обоих Абакасах оседали переселенцы из Байсубакова. К сер. 18 в. К.п. было полностью освоено.

*Лит.:* Элкер С. Кушлаваш уйё // Хурапа шура. Ш., 1994; Родионов В.Г. Виçе Çавал тарăхё (Междуречье трех Цивилей). Ш., 2007.

*В.Г. Родионов, Г.Б. Матвеев.*

**КОШМАШ-ТОЙСИ**, Кашмас (Кашмаш, 1923) — деревня, в составе Андреев. сел. поселения. Расстояние до райцентра 7 км, до ж.-д. станции 7 км, до Чебоксар 105 км. Жители — чуваши, до 1835 г., до 1863 удельные крестьяне; занимались земледелием, животноводством. В нач. 20 в. действовала обществ. мельница, имелись кузнец. и бондар. производства. В 1931 образован к-з «Коммунар». В составе Муратов., Хомбуть-Батырев. волостей Буин. у. в 19 в. — 1920 (Муратов. удел. приказа — 1835—63), Цивил. у. — 1920, Ибресин. р-на Цивил. у. — 1920—21, Хомбуть-Батырев., Хормалин. волостей Батырев. у. — 1921—27, Ибресин. р-на — 1927—62, с 1965, Вурнар. — 1962—65. Число дворов и жителей: в 1859 — 37 дворов, 112 муж., 128 жен.; 1869 — 121 муж., 124 жен.; 1897 — 62 двора, 166 муж., 180 жен.; 1926 — 88 дворов, 187 муж., 228 жен.; 1939 — 177 муж., 228 жен.; 1979 — 180 муж., 199 жен.; 2002 — 85 дворов, 279 чел.: 131 муж., 148 жен.; 2010 — 88 дворов, 286 чел. Проживают чуваши, русские. Имеются магазины, частная пиццерама.

*В.Н. Сохорова, У.В. Юманова.*

**КРАЕВЕДЕНИЕ** — форма научной, культурно-просветительской, памятнико-охранительной и общественной деятельности по изучению истории и культуры, населения, хозяйствования, природных особенностей и др. значимых аспектов развития определенной территории, населенного пункта природного района. Большую роль в развитии К. в Ибресин. р-не играет район. газета «Сёнтерүшён» (За победу), к-рая с первого номера (5 февраля 1932) все-

сторонне освещает жизнь района; публикует материалы, связанные с историей и культурой родного края, рассказывает о знаменитых земляках, поднимает экономич., экологич., демографич. и др. проблемы. Журналистами газеты (С.Е. Ефимов, К.Д. Алимасов, Г.В. Кузнецов, С. Быкова и др.), специалистами различных областей были опубликованы сотни статей по всем аспектам районного К. В газете увидели свет очерки краеведов В. Варганова (райбольница), П.В. Васильева (пос. Липовка), Н.К. Васильевой, Н.С. Никитина, Н.П. Павлова, Н.Н. Николаева, Н.В. Руссанова, Н. Уткина (пос. Ибреси), П.Г. Воронова, И.Г. Гаврилова (лесокомбинат), Р.А. Евграфовой, Н.М. Ерилеевой (д. Большие Абакасы), А.Т. Исакова (пос. Эконом), А.Г. Майорова (этнографический музей), И.Г. Мамонтова (пос. Тымары), Г.К. Рикмаса (с. Хормалы), А.А. Самарина (д. Ибреси), Н.В. Федорова (с. Хомбуть-Батырево), В.Г. Чернова (д. Хом-Яндобы), А.С. Яковлева (с. Малые Кармалы — д. Кубня) и др.

Краеведами изданы книги: «Ибресинский край» (Г.Б. Матвеев, 1993), «Ибресинский район» (Н.Т. Жирнов, 2004), «Деревня Яндовава Сявалпоси тож, что живут на Хоме» (В.А. Ендеров, 2007), «Ишекём — Хум синчи Ишек» (он же, 2010), «Çакалăх — Липовка» (П.В. Васильев). Имеются рукописи сочинений: «Кушлаваш уйёпе унти ялсем» (Кошлоушское поле и тамошние деревни), «История Большеабаксинской школы» С.В. Эльгера, «История Ибресинского лесокомбината» И.Г. Гаврилова, «История районной комсомольской организации» Э.С. Николаева, «История Ибресинской средней школы № 1» П. Васильева, также материалы о происхождении названий деревень района (И. Шемякин), по истории пос. Ибреси нач. 20 в. (Н.С. Никитин), об отходничестве (В.Т. Тихонов), по истории с. Малые Кармалы и д. Кубня (А.С. Яковлев), с. Новое Чурашево и д. Сирикли (Д.А. Александров) и др.

В 1960-е гг. началось развитие музейного дела (см. *Музеи Ибресинского района*). Первый музей (народный) в районе был организован в 1963 учителем истории краеведом Н.В. Руссановым. В 1980 открыт *Ибресинский этнографический музей под открытым небом*. В настоящее время в районе имеются 11 музеев.

В 1960-е гг. были организованы поисковые клубы и кружки: в Ибресин. сред.

школе № 1 (руководитель — Н.В. Руссанов), Хормалин. сред. школе (П.Г. Воронов), Ибресин. школе-интернате (Н.К. Васильева) и др.

Получило развитие художествен. краеведение. История Ибресин. края отражена писателями С.В. Эльгером, В.П. Кузьминым, Н.Т. Жирновым, художниками В.Л. Немцевым, А.А. Самариным, Н.В. Федоровым и др.

В 2000-е гг. в модельных библиотеках, в этнографич. и др. музеях района созданы электрон. материалы и презентация по разным аспектам К. (см. *Центральная библиотека Ибресинского городского поселения*).

*Г.Б. Матвеев.*

**КРАСНАЯ ЗАРЯ** (им. 17 партсъезда, 1938—48) — поселок (колхоз, 1933—38), в составе Березов. сел. поселения. Расстояние до райцентра 15 км, до ж.-д. станции 15 км, до Чебоксар 145 км. По территории поселка протекает р. Орел. Образован в 1933 как переселенческий колхоз (с февраля 1934 — к-з «Красная Заря») выходцами из Вурнар. и Порец. р-нов. К.З. имеет также название Десятинадцатый, означающий расстояние в 19 км до ст. Кирия и до с. Гарт. В 1920-е гг. сюда переселились жители с. Гарт нынешнего Порец. р-на, являвшиеся основателями К.З. 8 семей организовали сельхозартель «Гартовский». В 1932 основан лесопил. завод. В 1934 переселились семьи из с. Кольцовка Вурнар. р-на, чтобы избежать репрессий (Е. Сатеев, Н. Першуткин, Д. Степашин, братья Сидоркины, Онякины, Якимовы, Фроловы, Чураковы и др.). Не поладив с ними, часть выходцев из с. Гарт в 1930-е гг. уехала обратно.

Переселения из Кольцовки продолжались и после войны. В 1930-е и послевоенные годы в пос. Красная Заря переселялись чуваша из с. Чурачики Цивил., д. Синьял, с. Именево, д. Шорги Красноарм., д. Старое Шептахово и с. Старые Шигали Урмар. р-нов. В кон. 1940-х гг. в поселке насчитывалось ок. 40 дворов, большинство жителей составляли русские. В 1953 в К.З. председателем кольцовского колхоза С.К. Коротковым переведено 17 семей с домами и надворными постройками. Он помогал им хлебом, строил коровник, конюшню, свинарник, перевез технику. Количество дворов возросло до 80. В 1953 жители К.З. образовали к-з им. Жданова (председатель —

П.Г. Соловьев). Часть колхозников уехала в Сибирь.

Имелась начальная школа (работала до 1970-х гг.), клуб, библиотека, магазин, медпункт.

В составе Порец. р-на (Гартовский сел. совет) в 1933—35, Ибресин. — 1935—62 (Поселок-Ибресин. сел. совет), с 1965, Вурнар. — 1962—65. Число дворов и жителей: в 1939 — 169 муж., 131 жен.; 1979 — 48 муж., 62 жен.; 2002 — 32 двора, 86 чел.: 49 муж., 37 жен., 2009 — 41 муж., 31 жен.; 2010 — 42 двора, 81 чел. Проживают чуваша, русские и др.

*Г.Б. Матвеев, Н.А. Санина,  
В.Н. Сохорова, У.В. Юманова.*

**КРАСНЫЙ СТРОИТЕЛЬ** — промышленная артель по производству кирпича, обзонаго инвентаря, глиняной посуды и др. товаров народного потребления. Была организована в 1928 в д. Малое Батырево, завод построен в 1930, кирпичные горны — в 1936 и 1939. Кирпич изготовлялся для населения, предприятий и колхозов. Имела 4 мастерские: кирпичную, гончар., обзо-строител. и сапожную. В 1941 артель изготовила 433 тыс. шт. кирпича-сырца, 325 тыс. шт. обожженного кирпича, гончарную посуду общей емкостью 108 тыс. л, 1 тыс. колес к телегам, 226 саней, 3 тыс. черепицы-сырца. В годы войны успешно работала гончарная (мастера — Акимов, Фадеев). В 1943—44 была предпринята попытка наладить производство спичек, однако оно не закрепилось, было выпущено всего 310 коробок. В 1946—48 артели оказало помощь чувашское правительство. Были возведены 2 кирпич. горна (всего стало 4), сооружен парник для гнутья ободьев и полозьев. В 1947 были организованы мыловаренное и мешковинное производства, просуществовавшие недолго. В 1948 выпущено 660 тыс. шт. кирпича-сырца и 585 тыс. — обожженного. Артель выпускала 40 видов продукции: столяр., гончар. изделия, бочкокомплекты, сапоги. Наряду с глиняной изготовлялась металлическая посуда из жести — ведра, тазы, корыта, детские ванны, бочки. В кузнечно-ковачном цехе выделывали железные лопаты и топоры. В 1948 было изготовлено 31,5 тыс. гребешков. Разнообразной была гончар. посуда: корчаги, цветочницы, кувшины, горшки, миски и тарелки, кринки, кружки. Артель имела художествен. ма-

стерскую. В 1950 освоены новые отрасли производства: пошив одежды и обуви, кулеткачество, выпуск пиломатериалов. В 5 цехах работали более 80 чел. Продукцию артель вывозила в соседние районы, на базары и ярмарки. В кон. 1950 обозостроител. цех закрывается, свертывается выпуск посуды, кустарное производство вытесняется фабрично-заводским. Ликвидирована в 1960.

*Г.Б. Матвеев.*

**КРАСНОВ** Алексей Павлович (р. в 1922, с. Климово Ибресин. р-на) — участник Великой Отечественной войны 1941—45. Окончил Хормалин. сред. школу, Краснодар. пулеметное училище.

Награжден орденами Отечественной войны 1-й и 2-й степ., Красной Звезды.

**КРАСНОВ** Николай Георгиевич (псевд. Микул Пулар) (р. 10.2.1952, д. Тойси-Паразуси Ибресин. р-на) — журналист, поэт, переводчик. Окончил Тойси-Паразусин. восьмилет. школу (1967), Ибресин. сред. школу №1 (1969), Литературный институт им. М. Горького (1981). Работал заливщиком



металла в сталелитейном цехе Чебоксар. агрегат. завода (1974). В годы службы в Совет. Армии печатался в воен. газетах округа и части, затем в многотиражке «Рабочая жизнь» Чебоксар. агрегат. завода, в «Литературной России» и коллективном поэтич. сборнике «Вдохновение». В 1974 — в Ибресин. район. газете «За победу». С 1981 по 2005 сотрудник чуваш. журнала сатиры и юмора «Капкӑн»: редактор отдела литературы, писем, стар. редактор, зав. отделом, ответствен. секретарь и редактор. Выпустил сборник стихотворений «Первые шаги» (1976), «Хёвел пайӑрки» (1981), «Кун-сул кашӑлакӑ» (1987, коллектив). Печатается в республикан. газетах и журналах. В его переводе на чуваш. язык опубликованы произведения украин., мордов., марийских, башкир. и др. писателей и поэтов.

*Н.Т. Жирнов, Г.А. Антонова.*

**КРАСНОВ** Николай Германович (26.5.1956, с. Климово Ибресин. р-на — 2.8.1994, там же) — инженер. Окончил Кли-

мов. сред. школу, отделение механизации Цивил. совхоз-техникума. Работал в к-зе «Красный фронтовик» инженером по технике безопасности, с 1982 — гл. инженером.

Заслуженный механизатор сел. хозяйства Чуваш. Респ. (1992).

**КРАСНОВА** (девичья фам. Иванова) Антонина Николаевна (р. 18.5.1967, д. Новое Климово Ибресин. р-на) — артистка, мастер чуваш. эстрады. Окончила Савкин. начал. школу (1977), Янглич. сред. школу Канаш. р-на (1984), Чебоксарское муз. училище (1988). С 1988 по 2007 — солистка Чуваш. гос. ансамбля песни и танца.



Заслуженная артистка Чуваш. Респ. (2005). Лауреат премии им. Альберта Канаша (1997). Награждена Почетной грамотой Гос. Совета Чуваш. Респ. (2005).

*Н.Т. Жирнов.*

**КРАСНОВА** Мария Димитриевна (5.12.1939, д. Большие Абакасы Ибресин. р-на — 29.3.2005, там же) — животновод. Окончила Большеабакасин. семилет. школу (1954). В 1954—68 — рядовая колхозница, в 1968—80 — свинарка к-за «Трудовик».

Награждена орденами «Знак Почета» (1971), Октябрьской Революции (1973).

**КРЕСТЬЯНСКОЕ ВОССТАНИЕ 1921 г.** Состоялось 23—27 января 1921 в Хормалин. волости против засыпки зерна в семенной фонд. Восставшие крестьяне избивали членов волисполкома, уполномоченных посевкома и райпродкома и красноармейца продовольствен. отряда. В с. Хормалы пришел воен. отряд под командованием уполномоченного Чуваш. област. чрезвычайной комиссии по Ибресин. р-ну Еременко. За организацию восстания 19 чел. были арестованы, 6 повстанцев расстреляны. Отряд на ст. Ибреси прибыл из Казани 26 января 1921 в количестве 300 штыков пехоты и пол-эскадрона кавалерии для ликвидации восстаний в Хормалин. и Кошелев. волостях. В принудительном порядке посевная кампания была выполнена на 70%, у крестьян все зерно было изъято.

*Г.Б. Матвеев.*



**КРЕСТЬЯНСКОЕ ФЭРМЕРСКОЕ ХОЗЯЙСТВО С.В. ЛАБИНОВА** зарегистрировано в 2006. Виды деятельности: выращивание овощей, производство мяса (гусеводство), сбор молока у населения, хранение и сбыт сельскохозяйствен. продукции. Имеются 3 овощехранилища, птицеферма, молокоприемный пункт. Постоянно работающих — 6, сезонных — до 50 чел.

**КРИНЬКОВ** Василий Гаврилович (р. 6.8. 1934, д. Андрюшево Ибресин. р-на) — механизатор. Окончил Андрюшев. семилет. школу (1948), курсы трактористов в Саратов. обл. (1961). Работал в к-зе им. Ленина механизатором. В республикан. конкурсе по возделыванию картофеля занял 2-е место (1981).

Заслуженный механизатор Чуваш. ССР (1991). Награжден орденом «Знак Почета» (1981), медалями.

**КУБНИЙСКАЯ СЕМИЛЕТНЯЯ ШКОЛА** открыта в 1924 в доме С. Лепешкина. Первый учитель — П. Гаврилов. В 1930 в д. Кубня вновь была открыта начал. школа. Дети занимались в домах раскулаченных крестьян. Учителя: П.Е. Перепелкин, О.И. Калкина и др. В 1935 возведено школьное здание. С кон. 1940-х гг. — Кубнин. семилет. школа. Директора: А.С. Макаров (до 1950), В.Н. Максимов (1950—54), В.Д. Куприянов (1954—61), завучи: И.С. Ефремова, А.Г. Ягупов. В 1962 Малокармалин. восьмилет. и Кубнин. семилет. школы объединились в одну — Малокармалин. сред. школу с производствен. обучением.

**КУБНИЙСКИЙ СЕЛЬСКИЙ КЛУБ** начал функционировать в 1940. Новое здание К.с.к. построено в 1967. В 1979 клубы с. Малые Кармалы и д. Кубня объединились.

**КУБНИЙСКОЕ ЛЕСНИЧЕСТВО** Ибресин. лесхоза образовано в 1958. С 1987 контора К.л. располагается в д. Сосновка (ранее находилась в пос. Ибреси). Общая площадь леса — 10015 га (1990). Посадка деревьев (в основном саженцев сосны) проводится на 100—120 га ежегодно. В лесничестве работают лесничий, помощник лесничего, 2 мастера, 6 лесников.

**КУБНЯ**, Ч а в а ш Ç а р м а с — деревня, в составе Малокармалин. сел. поселения. Расстояние до райцентра 24 км, до ж.-д. станции 12 км, до Чебоксар 140 км. Основана в 1574 на р. Кубня и располага-

лась в 5 км севернее нынешней деревни. Согласно жалованной грамоте, выданной 30 марта 1574, эти земли были даны «луговой стороны черемисскому сотнику Янгулу да брату его Огорлину с товарищи во верность их службы». Согласно легенде, К. основали 6 семей, позднее жители переселились на р. Аутла. На р. Малая Аутла уже имел свое поселение чуваш. князь Темей Теняков: 12 мая 1625 чебоксар. воевода Н.П. Лихачев выдал владенную выпись сотнику Шерданской волости Чебоксар. у. чуваш. князю Т. Тенякову, служилому тархану Янбулату Айбичееву, старостам Янгиву Яндугаеву с «товарищи» и рядовым чувашам всей Шерданской волости на владение за оброк пашней и сенокосом на Исеевом поле по р. Малая Аутла. В 20-е гг. 17 в. к ним переселились также 12 семей из Казан. у. Галицкой даруги. Жители — чуваш, до 1724 ясачные, до 1835 гос., до 1863 удельные крестьяне; занимались земледелием, животноводством. В 1-й пол. 18 в. функционировал казенный винокурный завод, в 1920-х гг. — пункт ликвидации неграмотности. В 1931 образован к-з «Атла». В составе Казан., Симбир. уездов, Арабузин., Муратов. волостей Буин. у. в 17 в. — 1920 (Муратов. удел. приказа — 1835—63), Ибресин. р-на Шивил. у. — 1920—21, Муратов. волости Батырев. у. — 1921—27, Ибресин. р-на — 1927—35, 1959—62, с 1965, Тарханов. — 1935—39, Первомайского — 1939—59, Комсомол. — 14 июля 1959 — 8 октября 1959, Батырев. — 1962—65. Число дворов и жителей: в 1678 — 19 дворов; 1795 — 36 дворов, 116 муж., 120 жен.; 1859 — 54 двора, 190 муж., 185 жен.; 1869 — 181 муж., 185 жен.; 1880 — 70 дворов; 1897 — 91 двор, 242 муж., 240 жен.; 1913 — 105 дворов, 326 муж., 315 жен.; 1926 — 119 дворов, 312 муж., 341 жен.; 1939 — 358 муж., 430 жен.; 1979 — 410 муж., 468 жен.; 2002 — 187 дворов, 636 чел.: 302 муж., 334 жен.; 2010 — 174 двора, 523 чел. Проживают чуваш, русские, мордва. Имеются магазины. Проведена асфальтирован. дорога. Выселком К. являлся пос. Свет (образован в 1923, в 1948 объединился с К.), в к-ром насчитывалось 8 дворов.

*В.Н. Сохорова, У.В. Юманова, А.С. Яковлев.*

**КУБНЯ**, Кётне — река, левый приток Свияги. Два истока К. находятся в лесу около пос. Липовка. По территории рай-

она длина реки ок. 60 км (общая длина К. — 193,5 км). От истока до д. Новые Высли К. течет с юго-запада на северо-восток, далее поворачивает на восток и течет к границе Татарстана. В верхнем течении река мелководная (глубина 0,2—0,4 м). Пойма появляется ниже д. Кубня узкой полосой и на участке от устья р. Хома достигает ширины 600—700 м. Приток Кубни р. Хома впадает в 3 км от границы района на территории Комсомол. р-на. На территории Ибресин. р-на К. с притоками очень живописная. По берегам много зарослей ивняка, ольхи, ежевики, малины, черемухи и смородины. Долина реки богата земляникой, клубникой. По левобережью К. заложен женьшенарий. Здесь выращивают лимонник китайский, родиолу розовую, пион уклоняющийся, левзею сафлоровидную. На этой территории можно увидеть природные памятники — посадки сосны и ели, среди них старые, относящиеся к 1-й пол. 20 в., и молодые. В бассейне К. обитает бобр, встречается енот, барсук, редко выдра, около водоемов — дикая утка, коростель, журавль, цапля, вальдшнеп. Особенно облюбовали исток К. серые цапли и дикие утки. Водятся карп, налим, окунь и ротан. Правые притоки реки К.: Салей, Большая Атла, Аслă ҫырма (Большой овраг), Ҫут ҫырма (Светлый ключ), Павар ҫырма, Хаймашлу. Левые притоки:

Уйру, Кăтук уйру, Мӑн уйру, Имӗлтеш. В нач. 20 в. на К. были расположены водяные мельницы: Вите арман, Сахар арманӗ (мельница Захара Рыжова), Манашкӑ арманӗ (мельница женского монастыря), Анатри арман (мельница Федора Рыжова), Шанкал арманӗ, Эптелмен арманӗ, Алтшав арманӗ: на р. Мӑн уйру была мельница Патмана. Вдоль Уйру обнаружены лилия саранка, городок барсучий, имеются сосновые боры с земляникой, черникой, брусникой; болота, заросшие пушицей, багульником. Колхоз в этих местах добывал торф. Растут белокрыльник, калужница, встречается можжевельник, волчье лыко, белокопытник, очиток едкий.

От Липовки до Кармалин. пруда К., извиваясь, образует много стариц. Около с. Малые Кармалы К. перегорожена. Здесь был большой водоем с песчаными берегами. Пруд наполовину зарос камышом, рогозом, ивой. За прудом в К. впадает Атла, к-рая начинается в лесу недалеко от д. Новые Мураты Комсомол. р-на. Она течет по лугам, через д. Кубня и с. Малые Кармалы. Далее К. принимает воды притоков Ҫут ҫырма, Павар, берущих начало в лесу. Это глубокие овраги с чистой водой, сквозь к-рую просвечиваются белемниты и аммониты. Здесь много гадюк. В бассейне К. в 18—19 вв. заготавливали *корабельный лес*.

*А.С. Яковлев, И.С. Дубанов, Г.Б. Матвеев.*



Река Кубня.

**КУДРЯВЦЕВ** Илья Романович (р. 2.1. 1949, д. Нижние Абакасы Ибресин. р-на) — механизатор. Окончил 8 классов Нижне-абакасин. школы (1964). С 1964 работает водителем в к-зе «Путиловка».

Награжден орденом Трудовой Славы 3-й степ. (1978).

**КУДРЯШОВ** Тихон Тимофеевич [8.6. 1929, с. Тарханы Большебатырев. (ныне Батырев.) р-на — 22.5.1989, пос. Ибреси Ибресин. р-на] — инженер, организатор производства. Окончил Цивил. сельскохозяйствен. техникум (1957), Горьков. сельскохозяйствен. институт (1962). В 1950—53 — секретарь Тархан. сел. совета Батырев. р-на. В 1962—63 — контролер-механик, в 1963—65 — и.о. гл. инженера, в 1965—66 — гл. технолог Ибресин. отделения «Сельхозтехника». В 1966—89 работал инженером по охране труда, гл. инженером управления сел. хозяйства Ибресин. район. исполнитель. комитета.

Заслуженный механизатор Чуваш. АССР (1976), заслуженный инженер сел. хозяйства РСФСР (1985). Награжден орденом «Знак Почета» (1971).

*Н.Б. Малясова.*

**КУЖИКОВ** Арсений Герасимович [1908, с. Большая Таяба Тетюш. у. (ныне Яльчик. р-на) — ноябрь 1941, пос. Ибреси Ибресин. р-на] — партийный работник. Окончил межкраевые курсы финансовых работников в г. Нижний Новгород (1930), Чуваш. област. годичные курсы марксизмаленинизма (1934). В 1928—30 работал зав. избой-читальней с. Новое Тинчурино Яльчик. р-на, в 1930—34 — зав. Яльчик. сберкассой. С 1934 на парт. работе: инструктор, третий секретарь Шихирданов., второй, затем первый секретарь Чкалов. райкомов ВКП(б). В 1940—41 — первый секретарь Ибресин. райкома ВКП(б). Избирался членом Шихирданов., Чкалов., Ибресин. райкомов ВКП(б), депутатом Ибресин. район. Совета депутатов трудящихся.

Награжден Почетной грамотой редакции газеты «Известия».

*Э.С. Николаев.*

**КУЗНЕЦОВ** Борис Иванович (27.7.1923, г. Алатырь — 14.1.1982, Чебоксары) — партийный работник, государственный деятель. Окончил Алатыр. техникум Мин-ва путей сообщения (1941), Высшую парт. школу при ЦК КПСС (1955). Участник Вел. Отечеств. войны 1941—45. С 1942 по



1943 — курсант курсов истребителей танков в г. Саратов, командир взводов противотанкового ружья и 10-го Урал. добровольческого танкового корпуса. Дважды был ранен и по состоянию здоровья демобилизован. С 1947 — на парт. работе: инструктор, первый секретарь Алатыр. горкома ВЛКСМ, секретарь Алатыр. горкома КПСС. После окончания высшей парт. школы работал вторым, первым секретарем Алатыр. горкома КПСС. С 1962 по 1965 — секретарь Ибресин. зонального промышленно-производствен. парткома. В 1965—66 — директор Алатыр. ремонтного завода, в 1966—71 — зам. председателя Комитета народ. контроля Чуваш. АССР. В 1971—74 — министр жилищно-коммунал. хозяйства Чуваш. АССР.

Избирался членом Чуваш. обкома КПСС, членом ревизион. комиссии Чуваш. област. парт. организации, членом Президиума Верх. Совета Чуваш. АССР, председателем постоянной комиссии Верх. Совета Чуваш. АССР, членом Алатыр. город., район. комитетов КПСС.

Награжден орденом Отечественной войны 2-й степ. (1945), медалями.

*Э.С. Николаев.*

**КУЗНЕЦОВ** Валентин Петрович (21.4. 1949, д. Тимерчкасы Вурнар. р-на — 5.9. 2010, пос. Ибреси Ибресин. р-на) — музыкант. Окончил Чуваш. гос. пед. институт им. И.Я. Яковлева (1978). Работал хормейстером народ. хора РДК (с 1973). Хор — лауреат, дипломант многих всеросс. и республикан. смотров-конкурсов и фестивалей народ. творчества. К. — инициатор район. фестиваля композиторского, песенно-поэтического и народно-певческого творчества «Да будет воспет край Ибресинский», автор торжественной песни «Йёпреç — таван кётеç», аранжировщик хоровых произведений.

Заслуженный деятель музыкального общества Чуваш. Респ. (1995).

**КУЗНЕЦОВ** Геннадий Васильевич (р. 1.10. 1945, д. Новые Шорданы Канаш. р-на) — поэт, прозаик, журналист. Член Союза чуваш. писателей (1994). Член Союза журналистов СССР (1973). Окончил Кольцов. сред.

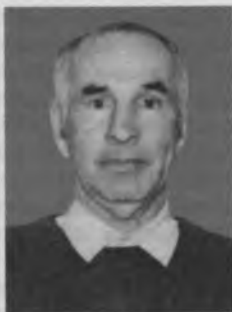

школу Вурнар. р-на (1962). С 1965 работает в редакциях район. газет: в 1967—72 — ответствен. секретарь Красноармейской район. газеты «Ял пурнаҫ», в 1972—85, с 1989 — литсотрудник, ответствен. секретарь, и.о. зам. редактора, редактор, зав. отделом

сел. хозяйства Ибресин. район. газеты «Сӗнтерӱшӗн» (За победу). С 1985 по 1989 — радиоорганизатор, зав. отделом радиоинформации. С 2002 — собствен. корреспондент республикан. газеты «Хыпар».

Автор стихов, очерков, рассказов, публицистич. статей. Публиковался в коллектив. сборниках. На его стихи сложено немало песен. С 1991 — председатель район. комитета профсоюза работников культуры и председатель первичной журналист. организации. Руководитель литератур. объединения им. С.В. Эльгера при район. газете.

Заслуженный работник культуры Чуваш. Респ. (2005). Лауреат Республиканской журналистской премии им. С.В. Эльгера (1983), Республиканской литературной премии им. А. Талвира (1993). Награжден Почетными грамотами Российского комитета профсоюза работников культуры (1985), Союза журналистов Чуваш. Респ., Госкомиздата Чуваш. Респ. и рескома профсоюза работников АПК, почетным дипломом Союза журналистов России.

*Н.Т. Жирнов.*

**КУЗНЕЦОВ** Геннадий Васильевич (р. 15. 5.1953, д. Русские Тимяши Ибресин. р-на) — инженер, организатор



производства, государственный служащий. Окончил Чувашско-Тимяш. сред. школу, Чебоксар. электромеханич. техникум (1974) и Чуваш. сельскохозяйствен. институт (1986). Служил в Совет. Армии (1974—76). В 1976—2004 — техно-

лог, начальник технич. бюро, начальник технич. отдела, зам. директора, гл. инженер, директор Ибресин. ЗЭИП. Имеет более 50 автор. свидетельств на рационализатор. пред-

ложения. С июля 2004 — зам. главы район. администрации — начальник отдела экономики и управления имуществом.

Заслуженный рационализатор Чуваш. АССР (1987). Награжден Почетными грамотами Чуваш. Респ. (2000), Комитета гос. безопасности СССР (1976), Мин-ва приборостроения, средств автоматизации и систем управления СССР и ПО «Электроприбор».

**КУЗНЕЦОВ** Игорь Павлович (р. 12.3. 1944, д. Шоркасы Ибресин. р-на) — инженер корабельной службы, капитан 2-го ранга. Окончил Высшее радиотехнич. училище им. А. Попова в г. Петергоф (1968). Работал на Североморской атомной подводной лодке. В отставке. Живет в г. Санкт-Петербург.

Награжден медалью «За отвагу».

**КУЗНЕЦОВ** Павел Николаевич [р. 6.2. 1921, д. Шоркасы Ядрин. у. (ныне Ибресин. р-на)] — участ-



ник Великой Отечественной войны 1941—45, капитан-лейтенант, педагог. Окончил Урал. воен. политич. училище (1941), Высшую офицер. школу им. В.М. Молотова (1946), физико-математич. факультет Казан. пед. института

(1950). На фронте служил командиром разведывател. роты. Работал учителем физики и военруком Большебакасин. сред. школы (1950—84).

Награжден орденами Отечественной войны 1-й и 2-й степ. (1945), Красной Звезды (1948), медалями.

**КУЗНЕЦОВА** Мария Васильевна (р. 6.8. 1946, с. Чувашские Тимяши Ибресин. р-на) — доярка. Окончила Чувашско-Тимяш. восьмилет. школу (1960). С 1963 по 2001 работала дояркой в к-зе им. Ильича.

Награждена орденом Трудовой Славы 3-й степ.

**КУЗНЕЦОВА** Мария Федоровна [5.4. 1925, д. Кожакпось Батырев. у. (ныне Ибресин. р-на) — 7.8.2001, пос. Спотара Ибресин. р-на] — учитель. Окончила Ибресин. сред. школу (1944), Канаш. пед. училище. Работала учителем начал. классов в Андреев. восьмилет. (1944—61), Киров. и Бугуян. сред. (1961—86) школах.

Отличник народного образования РСФСР.



**КУЗЬМИН** Алексей Никитич (р. 4.3. 1944, д. Верхнее Кляшево Ибресин. р-на) —



организатор сельскохозяйственного производства. Окончил Хормалин. сред. школу, Цивил. сельскохозяйствен. техникум (1964), Чуваш. сельскохозяйствен. институт (1986). В 1968—76 — служба в органах внутренних дел (стар. инспектор уголовного розыска).

С 1976 в отрасли сел. хозяйства: в 1976—78 — стар. инженер по охране труда и техники безопасности управления сел. хозяйства Ибресин. райисполкома, в 1978—95 — председатель к-за «Красный фронтовик», в 1995—2006 — зам. главы райадминистрации — начальник управления сел. хозяйства.

Заслуженный работник сел. хозяйства Чуваш. ССР (1991). Награжден медалями, нагрудным знаком «Отличник Гражданской обороны СССР», Почетными грамотами Мин-ва сел. хозяйства Росс. Фед., Чуваш. Респ., обкома КПСС и Совета Министров Чуваш. АССР.

*Н.Т. Жирнов.*

**КУЗЬМИН** Алексей Петрович (р. 24.7. 1965, с. Новое Чурашево Ибресин. р-на) —



организатор производства. Окончил Новочурашев. сред. школу (1982), Канаш. пед. училище (1988), Санкт-Петербург. технич. университет (1997). Работал учителем физкультуры Новочурашев. сред. школы (1988—92), тренером Ибресинской ДЮСШ

(1992—99), индивидуал. предпринимателем (1999—2002), ген. директором ООО «Древстрой» (2002—08). С 2008 — директор ГУ «Ибресинский лесхоз».

**КУЗЬМИН** Василий Кузьмич (р. 14.1. 1937, с. Новое Чурашево Ибресин. р-на) — экономист, организатор сельскохозяйственного производства. Окончил Новочурашев. сред. школу (1956), Саратов. сельскохозяйствен. институт (1965). Работал помошником бригадира в к-зе «Красный партизан», зав. Савкинским сельским клу-

бом. В 1965—78, 1983—2002 — стар. экономист, гл. гос. инспектор по закупкам, зам. председателя РАПО, зам. по экономике Управления сел. хозяйства Ибресин. район. исполнител. комитета. В 1978—83 — директор МХП «Рассвет».

Заслуженный экономист Чуваш. Респ. (1995). Награжден Почетными грамотами Мин-ва сел. хозяйства Росс. Фед. (2002), Чуваш. АССР (1987), Чуваш. Респ. (2002), Президиума Верх. Совета Чуваш. АССР (1989), Чуваш. обкома КПСС и Совета Министров Чуваш. АССР (1975), знаками «Победитель социалистического соревнования» (1973, 1974, 1976).

**КУЗЬМИН** Владимир Александрович (р. 28.1.1956, пос. Калиновка Ибресин. р-на) —



тренер-преподаватель высшей категории по лыжным гонкам. Кандидат в мастера спорта. Окончил Березов. сред. школу (1973), Чуваш. гос. пед. университет (1999). Служил в Вооружен. Силах СССР. В 1978—92 — шлифовщик 5-го разряда ЧЗПТ, в 1999—2004 —

тренер-преподаватель по лыжным гонкам ДЮСШ «Промтрактор», с 2004 — тренер-преподаватель по лыжным гонкам Моргауш. СДЮСШОР им. В. Егоровой. Живет в г. Чебоксары.

Награжден Почетными грамотами Федерал. агентства по физич. культуре и спорту России, Мин-ва спорта республики и район. администраций.

**КУЗЬМИН** Владимир Прокопьевич (р. 19. 8.1937, д. Хорнзор Вурнар. р-на) —



писатель, журналист, член Союза писателей Росс. Фед. (1992), член Союза журналистов СССР (1960). Окончил Вурнар. среднюю школу (1962), Чуваш. гос. пед. институт (1966), Горьков. социально-политич. институт (1971). Служил в Совет. Армии (1956—58). В 1959—

2004 работал литератур. сотрудником, зав. отделом, зам. редактора, редактором в Вурнар., Аликов., Ибресин. район. газетах; в

республикан. изданиях «Советская Чувашия», «Капкан», «Таван Атӑл», в редакции газеты Союза писателей «Илем». В Ибресин. район. газете К. трудился ок. 10 лет: ответствен. секретарем, зам. редактора, редактором (1965—74). Автор 25 книг: «Тымар» (Корень, 1985), «Виçе юман» (Три дуба, 1986), «Картлашка» (Лесенка, 1989), «Сӑлкуç» (Исток, 1992), «Мыскарасем» (Забавы, 1992), «Савнисёр савӑк сук» (Нет жизни без любимой, 1997), «Вӑрланӑ юрату» (Украденная любовь, 2002), «Вёçев» (Взлет, 2006), «Элкер сӑлтӑрлӑх» (Созвездие Эльгера, 2009), «Юрату кӑвар» (Жар любви, 2010) и др. Прототипами героев его очерков, рассказов, повестей, романов стали также ибресинцы. Избирался депутатом Ибресин. район. Совета депутатов трудящихся, являлся членом бюро райкома КПСС.

Награжден Почетными грамотами ряда союзных министерств, Мин-ва сел. хозяйства Росс. Фед. Почетный член коллектива Ибресин. лесокombината.

*В.А. Абрамов, П.В. Афанасьев.*

**КУЗЬМИНА** (девичья фам. Семенова) Акулина Семеновна [р. 27.2.1922, д. Нижнее Кляшево Цивил. у. (ныне Ибресин. р-на)] — организатор производства, мать-героиня (1968). Окончила Андрюшев. начал. (1934), Чувашско-Тимяш. семилет. (1937) и Ибресин. колхозную (1937) школы. Работала бригадиром (1937—39, 1946—47, 1960—79), поваром в дет. яслях (1950—60), председателем в к-зе им. Ленина (1947—50); секретарем Андрюшев. сел. совета (1939—41). Родила 12, вырастила 10 детей.

Награждена орденом «Материнская слава» трех степеней, медалями.

*Г.В. Кириллов.*

**КУЗЬМИНА** Евдокия Никифоровна [14.3.1914, д. Верхнее Кляшево Буин. у. (ныне Ибресин. р-на) — 19.4.2009, там же] — мать-героиня. Окончила Верхнекляшев. начал. школу. Всю жизнь трудилась в к-зе «Искра» (в 1956—91 в составе к-за им. Ильича). Родила и воспитала 10 детей.

Награждена орденами «Мать-героиня» (1967), «Материнская слава» трех степеней.

**КУЗЬМИНА** Мария Никитична (р. 10.11.1939, д. Верхнее Кляшево Ибресин. р-на) —



животновод. Окончила Андрюшев. семилет. школу (1954). Работала рядовой колхозницей в к-зе «Искра» (с 1959 — к-з им. Ильича), птичницей (1957—62, 1973—76), зав. свинофермой в колхозе им. Ильича (1963—72, 1977—92).

Победитель социалистич. соревнований в районе (1977, 1978, 1980, 1981, 1985). В честь 50-летия совет. власти ее имя было занесено в Юбилейную Книгу почета Чуваш. АССР. В 1961, 1963, 1965, 1967, 1979, 1994 избиралась депутатом сел. совета. В 1965 стала депутатом район. совета. С 1965 по 1976 — член обкома КПСС. В 1969 была делегатом 3-го Всесоюз. съезда колхозников.

Заслуженный работник сел. хозяйства Чуваш. Респ. Награждена орденами «Знак Почета» (1966), Трудовой Славы 3-й степ. (1975).

**КУЗЮКОВ** Николай Никифорович (р. 19.12.1931, с. Хормалы Ибресин. р-на) —



ветеринар, организатор сельскохозяйственного производства. Окончил Хормалин. сред. школу (1956), Казан. ветеринар. институт им. Н.Э. Баумана (1961). В 1961—70 работал зав. Хормалин. ветеринарным участком. С 1970 по 1994 — председатель к-за им. Ленина. Отец *С.Н. Кузюкова*.

Заслуженный работник сел. хозяйства Чуваш. АССР (1981). Награжден орденом «Знак Почета» (1973) и медалями.

*Н.Т. Журнов.*

**КУЗЮКОВ** Сергей Николаевич (р. 10.3.1970, с. Хормалы Ибресин. р-на) — кандидат ветеринарных наук (2000). Окончил Хормалин. сред. школу (1987), СПТУ-22 в г. Канаш (1988), Казан. гос. академию ветеринар. медицины им. Н.Э. Баумана (1995), аспирантуру в Чуваш. гос. сельскохозяйствен. академии (1999). Работал слесарем в автопарке к-за им. Ленина (1987—88), зав. Чувашско-Тимяш. ветеринар. уча-

стком (1995—96), ассистентом кафедры ветеринарии, старшим преподавателем кафедры фармакологии и терапии Чуваш. гос. сельскохозяйствен. академии (с 1996 по 2002). В настоящее время работает в строител. сфере. Сын *Н.Н. Кузюкова*.

*Н.Т. Жирнов.*

**КУЗЮКОВА** Любовь Петровна (3.8. 1931, с. Хормалы Ибресин. р-на — 19.11. 2002, там же) — колхозница. Окончила 7 классов Хормалин. школы. Работала в к-зе им. Ленина (1945—55, 1971—86), в исполкоме Хормалин. сел. совета, на Ибресин. паточном заводе, в Ибресин. райпо.

Награждена орденом «Знак Почета» (1986). Победитель социалистич. соревнования (1974), ударник коммунистич. труда (1983).

**КУЛЕТКАЧЕСТВО**, ча́пта ҫапни — изготовление кулей и рогож. Сырьем служило липовое мочало, для получения к-рого со стволов срубленных в начале сокодвижения деревьев снимали кору вместе с волокнистой частью — луб — и держали в неглубоких водоемах (в прудах, лесных озерах) 1,5—2 месяца. Мочало разделяли на широкие ленты. Сушили на специально сооруженных перекладинах. Затем раздирали на узкие полоски и расслаивали на ленты. На кулеткачком стане работали втроем: ткач и два подручных — подающий иглу и готовящий полоски. В 1930-е гг. К. в районе занимались лесозаготовител. предприятиями, в т.ч. леспромхозы, лесозаводы, артели и др. В Ибресин. леспромхозе имелся кулеткацкий цех и др. точки К. Кули отправляли в рыболовецкие хозяйства. Кулечные мешки находили применение также в районе: затаривали чурки, древесный уголь, к-рые отгружали в Москву и др. города и на сталеплавильные заводы.

*Г.Б. Матвеев.*

**КУЛЬТУРА РАЙОНА.** В нач. 1920-х гг. широкое развитие получило народное творчество. Возросло количество участников художествен. самодеятельности. Житель пос. Ибреси А. Шулов организовал струнный ансамбль из музыкантов-любителей, в к-рый вошли трое братьев Шуловых, В. Александров, четыре девушки и др. — всего двенадцать человек. Ансамбль играл на вечерах, народных праздниках, танцах.

Первый клуб и первая библиотека в пос. Ибреси были открыты в доме бывшей удельной дачи. С передачей этого здания

больнице клуб переместился в муниципализирован. (бывший купеческий) дом.

В быт внедрялись новые советские праздники. 8 марта 1928 в клубе пос. Ибреси состоялось первое после образования района собрание женщин с большой культурной программой (концерт, выставка изделий народ. умельцев). В 1930-е гг. в колхозах, артелях, предприятиях и школах организуются коллективы художествен. самодеятельности — хоровые, драматич., танцевальные, физкультурные кружки, оркестры (духовых, струнных инструментов). На деньги налогоплательщиков покупали муз. инструменты (гармошка, гитара, мандолина, балалайка, скрипка и др.), содержались культработники.

С открытием в пос. Ибреси Дома социалистич. культуры стали проводиться район. фестивали и праздники. Весенние праздники с колхозным парадом, митингом и подведением итогов посевной кампании в 1933 прошли в Чурачиках, Климове и Ибресях. Ударникам вручали премии, отстающим — так наз. «знак позора» или «знак ленивых», имена последних заносили на черную доску. После торжествен. части переходили к художествен. самодеятельности: играли колхоз. духовые и струнные оркестры, выступали хоровые коллективы, свои стихи читали местные поэты, проводились политич. дискуссии, массовые игры и соревнования, показывали кинофильмы и спектакли. Работали выставки сел. хозяйства, леспромхоза, промкооперации и сланцевой шахты.

В пос. Ибреси в 1946—48 работал второй республикан. колхозный театр — один из лучших профессионал. театров Чувашии (директор и художествен. руководитель — В.П. Фролов). Открылся театр 26 мая 1946 премьерой спектакля «Телейлэ суркунне» (Счастливая весна) по пьесе И.С. Максимова-Кошкинского. Спектакль имел большой успех. Колхозный театр гастролировал в основном в сел. районах. В ноябре 1946 был поставлен спектакль «Сенкер двойка» (Голубая двойка) по пьесе того же автора. В ролях были заняты К. Терентьев, В. Ершов, В. Михайлов, А. Самарин, К. Стахеева и др. артисты.

Второй сезон открылся двумя премьерами: спектаклем «Полк ывӑлӗ» (Сын полка) В. Катаева и муз. комедией тесно сотрудничавшего с театром И. Максимова-Кошкинского «Сёмёрт ҫеҫки сурӑлсан»

(Когда цветет черемуха). Они были высоко оценены театроведом Д. Даниловым и драматургом Н. Айзманом (Росс. театральное общество). В 1947 коллектив пополнился 15 молодыми артистами — выпускниками студии Чуваш. академич. театра. Он намеревался показать три своих лучших спектакля на Всесоюзной сельскохозяйствен. выставке в Москве. В связи с этим Управление по делам искусств РСФСР предоставило ему новые костюмы, технич. средства и транспорт. Однако поездка не состоялась.

Лучшими деятелями республикан. колхозного театра в Ибресях являлись композитор-артист Н. Чернышев, художник-артист А. Самарин, музыкант Г. Митрофанов, артисты И. Садовников, Г. Уфимцев и др. В 1948 театр переехал в г. Канаш.

В 1967 при район. больнице был организован драматич. кружок, к-рый просуществовал до сер. 1969. Организатор — Н. Якимов, бывший артист Свердлов. драматич. театра, сосланный в 1920-е гг. из пос. Ибреси на Урал. В работе кружка активное участие принимали мед. работники, учителя, пенсионеры и школьники. В драматич. кружке насчитывалось ок. 40 участников.

В 1960-е гг. многие драматич. кружки домов культуры стали преобразовываться в народ. театры. 15 августа 1969 на базе драматич. кружка РДК создается Народный любительский театр. В РДК работали 16 кружков с 1068 участниками — 2 хоровых, 2 музыкальных, драматический, хо-

реографический, духовой оркестр, инструментал. ансамбль, агитационно-художествен. бригада (автоклуб) и др. Действовали клубы по интересам: «Университет культуры» (150 чел.), женский клуб «Радуга» (300 чел.), молодежный клуб «Современник», дет. клуб «Искра» и др. Кружками и клубами в 1970 проведены 18 тематич. вечеров, даны 95 спектаклей и концертов. Большой вклад в развитие культуры внесли директор РДК и руководитель народ. театра К. Павлова, а также Ф. Шумикова, С. Игнатьев, В. Кузнецов и др.

Традицией стало проведение район. фестиваля художествен. самодеятельности. Ежегодно в нем принимало участие более 40 хоровых и драматич. коллективов. Лучшие из них получали право выступать на республикан. фестивале. 39-й район. фестиваль художествен. самодеятельности (2008), посвященный Году добрых дел и Дню республики, собрал более 1500 участников.

На базе любительского хора РДК 1 августа 1973 образован народный хор (руководитель — С. Игнатьев), к-рый в том же году стал лауреатом I-го республикан. смотра-конкурса народ. хоров и ансамблей и дипломантом Всеросс. фестиваля народ. творчества (г. Горький). Хор продолжает свою деятельность и насчитывает ок. 30 участников (руководил В.П. Кузнецов, с 2010 — Г.Г. Степанов).

В 1989 был создан хор ветеранов. С 1993 бессменным его руководителем является



Коллектив работников киносети района. 1969.



заслуженный работник культуры Чуваш. Респ. Г. Степанов. 23.3.2003 хору присвоено звание «народный».

Агитационно-художествен. бригада РДК является лауреатом Всеросс. и республикан. смотров агитбригад.

В 2008 насчитывалось 57 учреждений культуры, из них: 24 модельные библиотеки, 16 сел. Домов культуры, 14 сел. клубов, район. Дом культуры, дет. школа искусств и этнографич. музей под открытым небом, парк культуры и отдыха в пос. Ибреси с танцевал. площадкой. При 13 Домах культуры имеются обрядовые залы. В учреждениях культуры района действуют 129 клуб. формирований — 22 хоровых, 21 фольклор., 36 хореографич., 39 театральных коллективов. 6 коллективов носят звание «народный». Реализуются район. целевые программы по развитию культуры, сохранению народ. художествен. промыслов.

В районе ежегодно проводятся Акатуй, традицион. весенний фестиваль художествен. самодеятельности среди предприятий, организаций и учреждений, дет. и молодежный фестиваль самодеятел. искусства, календар. народ. праздники: Новый год, Масленица, Пасха, Сямёк и Троица, народные спортив. состязания, праздник по завершению сельскохозяйствен. сезона, Дни поселка, села, деревни и др. Проходят конкурсы «Лучшая молодая семья», цветников, рыбаков и др.

*Г.Б. Матвеев.*

**КУПКЕНОВ** Шаукет Энвербекович (р. 3. 10.1952, с. Чкаловское Батырев. р-на) — врач, организатор медицины. Окончил Чкалов. сред. школу (1970), мед. факультет Чуваш. гос. университета (1976). С 1 августа 1976 работал отоларингологом в Шемуршин. ЦРБ. С 1978 — врач-отоларинголог, с 2003 — гл. врач МУЗ «Ибресинская центральная районная больница». Муж *В.Я. Купкеновой*.

**КУПКЕНОВА** Валентина Яковлевна (р. 12. 9.1952, пос. Свердловец Чистопольского р-на Татар. АССР) — врач. Окончила Старошешмин. сред. школу (1969), мед. факультет Чуваш. гос. университета (1976). С 1977 работает терапевтом в Ибресин. централ. район. больнице. Жена *Ш.Э. Купкенова*.

Заслуженный врач Чуваш. Респ. (2004).

**КУПРАНОВ** Алексей Алексеевич (р. 28. 1.1936, с. Чувашские Тимяши Ибресин.

р-на) — связист. Работал счетоводом-кассиром в к-зе им. Ильича (1959—69), начальником Чувашско-Тимяш. отделения связи (1965—80 и 1987—2001). С 1980 по 1987 — председатель Чувашско-Тимяш. сел. совета.

Ударник коммунистич. труда (1974, 1977). В 1993 награжден Почетной грамотой Совета ГПСИ «Россвязинформ» Чуваш. Респ. и республикан. комитета профсоюза работников связи. Лучший наставник район. управления почтовой связи (1994).

**КУРАЕВА** Степанида Михайловна (в 1922, пос. Нижняя Сарана Красноуфим. р-на Свердлов. обл. — 24.3.2006, пос. Ибреси Ибресин. р-на) — учитель. В 1940 окончила Красноуфимское пед. училище. С 1946 по 1978 работала учителем начал. классов в Ибресин. сред. школе № 1, в 1978—80 — воспитательницей группы продлен. дня.

Заслуженный учитель Чуваш. АССР (1978). Отличник народ. просвещения.

*Н.Т. Жирнов.*

**КУРАКОВ** Михаил Федотович (27.10. 1929, с. Орауши Вурнар. р-на — 13.3.2003, пос. Тарнвар Ибресин. р-на) — колхозник. Окончил Киров. семилет. школу (1944), школу фабрично-заводского обучения. В 1942—88 — рядовой колхозник, бригадир в к-зе им. Кирова. Лучший кукурузовод района (1960). Участник ВДНХ.

Награжден орденами «Знак Почета» (1966) и Трудового Красного Знамени (1971).

**КУРДЮМОВ** Юрий Васильевич (р. 16.4. 1953, пос. Ибреси Ибресин. р-на) — генерал-майор. Окончил Ибресин. сред. школу (1970), Ульянов. высшее технич. училище (1974). Служил на Тихоокеан. флоте: зам. командира части склада ракетного топлива, начальником службы снабжения ГСМ (1974—2003).

Награжден знаком отличия «Георгиевский крест», орденами Святого Георгия, «За службу России» 2-й и 3-й степ., медалями.

*Н.Т. Жирнов.*

**КУРНИКОВА** Альбина Николаевна (р. 1.5. 1943, пос. Ибреси Ибресин. р-на) — учитель. Окончила Ибресин. сред. школу (1960), Канаш. пед. училище (1964), Чуваш. гос. пед. институт (1982). Работала воспитателем, учителем начал. классов, рус. языка, зам. директора по учебно-воспитател. работе в Ибресин. вспомогател. школе-ин-

тернате (1964—2000). Избиралась депутатом Ибресин. поселкового Совета народ. депутатов.

Заслуженный учитель Чуваш. ССР (1991). Награждена Почетной грамотой Президиума Верх. Совета Чуваш. АССР.

**КУРНИКОВА** Елена Владимировна (р. 29.5.1983, с. Малые Кармалы Ибресин. р-на) — артистка, певица, педагог. Окончила Малокармалин. сред. школу (1998), Чуваш. республикан. училище культуры (2005). С 2008 учится на факультете искусств (народ. сольное пение) Чуваш. гос. университета. С 2005 работает певицей в Чуваш. гос. академич. ансамбле песни и танца, с 2009 — в Чуваш. республикан. училище культуры педагогом по вокалу, воспитателем. Пела в дет. фольклор. ансамбле «Веселые нотки», фольклор. ансамбле «Горнипов», участница 2-го Всеросс. фестиваля-конкурса народ. творчества «Роза ветров» (2004, 3-е место), 4-х молодежных

дельфийских игр России «Мы помним...» в номинации «Народное пение» (2005, 2-е место), 6-го фестиваля-конкурса «Кемёл сасá» (2005, 2-е место), 3-го Межрегионал. конкурса исполнителей народ. песни им. Ираиды Вдовиной «Ай юрлар-и!» (Пой, душа) (2008, 3-е место), 1-го Республикан. конкурса молодых исполнителей эстрад. песни им. М. Семенова «Радуга» (2008) и др. Исполняет чуваш., рус., мордов., татар. песни.

Стипендиат Президента Чуваш. Респ. (2005).

*Г.Б. Матвеев.*

**КУШАК УЙ** — поле между поселками Бугуян и Спотара на северной возвышенности от р. Кукаваш, притока р. Юбал. В 1930—39 здесь существовал поселок из 18 хозяйств, основанный переселенцами из д. Ирдеменево-Кошки Канаш. р-на. В список населен. пунктов Чуваш. Респ. не входил.

*А.Н. Терентьева.*

# Л

**ЛАВРЕНТЬЕВ** Василий Михайлович (р. 26.1.1957, д. Андреевка Ибресин. р-на) — организатор производства, предприниматель. Окончил Андреев. восьмилет. (1972), Тойси-Паразусин. сред. (1974) школы, Чебоксар. строител. техникум (1981), строител. факультет (1986), экономич. факультет (1994) Чуваш. гос. университета, Академию проблем безопасности, обороны и правопорядка (2005). Служил на Северном флоте (1975—78). До 1986 — слесарь, мастер, прораб и начальник участка Управления отделоч. работ объединения «Чувашремстрой». В 1986—88 — секретарь комитета ВЛКСМ объединения «Чувашремстрой», в 1988—98 — зам. ген. директора по капиталу. строительству ОАО «Чувашнефтепродукт». С



1998 работал зам. ген. директора в САО «Росгосстрах-Чувашия», с 2002 — директор ООО «СОФ «ЛВС-строй». Был избран депутатом Ибресин. район. Собрания депутатов (2005). Помощник депутата Гос. Думы Н.М. Бударина.

Почетный строитель Росс. Фед. (2003).

*Н.Т. Жирнов.*

**ЛАВРЕНТЬЕВ** Михаил Васильевич (2.8.1927, д. Андреевка Ибресин. р-на — 18.1.1983, там же) — водитель. Участник Вел. Отечеств. войны (1944—45). Работал в к-зе «Гвардеец» (1941—82).

Награжден орденом Трудового Красного Знамени (1973).

**ЛАВРЕНТЬЕВ** Николай Григорьевич (р. 15.6.1953, д. Большие Абакасы Ибресин. р-на) — водитель. Окончил Большеабакасин. сред. школу (1968), Оренбург. СПТУ №6 (1970). Работал водителем в к-зе «Трудовик» (1970—2002).

Награжден орденом Трудовой Славы 3-й степ. (1984).

**ЛАВРЕНТЬЕВА** Светлана Григорьевна (р. 27.4.1955, д. Андреевка Ибресин. р-на) —



организатор культуры, фольклорист, преподаватель. Окончила Ибресин. дет. муз., Ибресин. сред. школы (1973), Казан. гос. институт культуры по специальности «культурно-просветительная работа» (1979). В 1979—82 — старший методист район. Дома культуры. С 1982 — в Республикан. научно-методич. центре народ. творчества (РНМЦ НТ): млад. науч. сотрудник, старший науч. сотрудник, зав. отделом науч. методики и социологии и др. С 1993 по совместительству работает на фольклор. отделении Чебоксар. муз. училища им. Ф.П. Павлова. С марта по ноябрь 2002 — директор РНМЦ НТ (ныне Чуваш. республикан. дом народ. творчества). В настоящее время зав. отделом традицион. народ. творчества и ремесел.

Составитель сборников чуваш. народ. песен для детей «Голос детворы» (2002), гостевых песен «Таванӑсем-сунатӑсем» (2008), песен времен войны «Ала́кран тухра́м — тайӑлта́м» (2010), автор информационно-рекламного сборника «Фольклорные коллективы Чувашии» (2006).

Заслуженный работник культуры Чувашии. Респ. (2001).

*Н.Т. Жирнов, Г.А. Антонова.*

**ЛАДУГИН** Вадим Александрович (р. 23.3.1934, г. Алатырь) — энергетик. Окончил



Ибресин. школу, Чебоксар. энергетич. техникум (1953), отделение теплоэнергетики Урал. политехнич. института (1959). Работал помощником машиниста, старшим машинистом турбинного цеха, начальником смены на Перм. ТЭЦ-9, начальником котлотурбинного цеха, гл. инженером Яйвинской гос. районной электр. станции (ГРЭС), директором строящейся Пермской ГРЭС (1976—80), с января 1980 — действующей станции.

Заслуженный энергетик Росс. Фед. (1992). Награжден знаком «Отличник энергетики и электрификации СССР» (1969). Почетный гражданин г. Добрянка (1993).

**ЛАПШИНА** Зинаида Кирилловна (р. 12.9.1940, д. Кубня Ибресин. р-на) — доярка. Окончила Малокармалин. восьмилет. школу, работала в к-зах «Кубня», «Новая сила» (1954—90).

Награждена орденом «Знак Почета» (1971).

**ЛАРИОНОВ** Игорь Георгиевич (р. 24.10.1965, пос. Ибреси Ибресин. р-на) — художник. Окончил 8 классов Ибресин. сред. школы (1981), Чебоксар. художествен. училище (1985). С 1985 работает в ГТРК «Чувашия» (Чувашское телевидение) декоратором, художником-постановщиком.

*Н.Т. Жирнов.*

**ЛАРИОНОВ** Михаил Иванович (р. 19.7.1963, с. Сугуты Батырев. р-на) — лесовод. В 1992 окончил Поволжский (Марийский) политехнич. институт. В Ибресин. лесном хозяйстве с 1986: с 1994 — лесничий Кармалин. лесничества, с 1996 — директор Ибресин. лесхоза. Внес большой вклад в восстановление лесов (в лесхозе создано 1,5 га лесных культур), повышение их продуктивности. Были построены лесные кордоны, конторы лесничеств, приобретены пожарно-химич. станции. На землях сельхозформирований района было создано 23 га защитных лесонасаждений. Ежегодно закладывается 6—7 га постоянных лесосемен. плантаций, с к-рых собирается до 2,5 т шишек. Питомник лесхоза ежегодно выращивает более 4 млн шт. посадочного материала. Он обеспечивает не только собственные потребности, но и других лесхозов Чувашии. Респ. На базе Ибресин. лесхоза проводятся семинары по лесопользованию. Избирался депутатом район. Собрания народ. депутатов.

**ЛАТЫШЕВА** (девичья фам. Федорова) Людмила Васильевна (р. 2.1.1950, пос. Липовка Ибресин. р-на) — артистка и диктор синхронного перевода. Член Союза театральных деятелей Росс. Фед. Окончила Липов. восьмилет. (1966) и Бахдигильдин. (Батырев. р-н) сред. (1968) школы, театрал. студию под руководством народ. артиста СССР В.Н. Яковлева при Чувашии. гос. академич. драматич. театре (ЧГАДТ) (1969) и театрал. отделении культурно-просветител. училища в г. Цивильск (1975). Ра-



ботала актрисой Чуваш. республикан. театра юного зрителя (1969—71) и Чуваш. гос. театра кукол (1975). С 1975 — актриса и диктор синхронного перевода ЧГАДТ. В театрах Чуваш. Респ. сыграла более 30 ролей. Основные роли, сыгранные в ТЮЗе:

Лидия [«Шупашкарăм, сĕнĕ Шупашкар» (Чебоксары, новые Чебоксары) Г.В. Краснова], Санюк («Алим» А.Д. Калгана), Лида [«Самраклăх сескере» (Радуга) Л.Н. Родионова], Лена [«Салампи» (Саламби) В.Н. Яковлева по повести А.С. Артемьева], Принцесса («Снежная королева» Е.Л. Шварца); в Чуваш. гос. академич. драматич. театре: Аниса [«Уйăх тулнă каç» (В ночь полнолуния) М.Н. Юхмы], Настя [«Туй хыçăн» (После свадьбы) Л.Н. Родионова] и др.; в Чуваш. гос. театре кукол: Арина Пантелеймоновна и Дуняша [«Авлану» (Женитьба) Н.В. Гоголя]. Участвовала при создании радио- и телепередач.

Жена солиста и актера балета Чуваш. гос. театра оперы и балета С.Ю. Латышева, мать актера Республикан. рус. драматич. театра Д.С. Латышева.

*Г.В. Кириллов.*

**ЛАШМАНЫ** (нем. laschen — «обрубить», «стесывать», Mann — «человек») — приписные к разработке корабельных лесов. В основном корабельные леса располагались на территории Чувашии, в т.ч. нынешнего Ибресин. р-на. Корабельные роши находились в южной части района. На эти леса приходилась значительная часть Муратов. приказа. В них вырубали годные для флота дуб и сосну в возрасте не моложе 180 лет. В 1718 Петр I приписал служилых муруз, татар, чувашей и мордву к заготовке и возке дубовых корабел. бревен.

Лашманы, запрягая под каждое дубовое бревно до 10 и более лошадей, подвозили его к рекам для отправки на верфи. Л. известны до 30-х гг. 19 в. Работа в корабел. лесах ложилась тяжелым бременем на них. После передачи в 1859 корабел. лесов из Морского мин-ва в Мин-во гос. имуществ Л. были обращены в общий разряд гос. крестьян. Об этом времени напоминают топонимич. названия. Одна из местнос-

тей в районе д. Кубня называется «Лашман сүлĕ» (Лашманская дорога).

*Г.Б. Матвеев.*

**ЛЁБЕДЕВ** Александр Павлович (7.10. 1963, пос. Спотара Ибресин. р-на — 8.6.



1982, пос. Бугуян Ибресин. р-на) — воин-интернационалист. Окончил Бугуян. сред. школу (1981). Работал токарем в цеху Киров. лесничества до призыва в Совет. Армию (28.10.1981). С апреля 1982 служил в Афганистане. 8 июня 1982 млад. сержант

командир БМП Л. вместе с 4 сослуживцами отбил 15 атак противника. В неравном бою все погибли. С 2008 в Бугуян. ООШ в честь Л. проводится турнир по настол. теннису.

Награжден орденом Красной Звезды (1982, посмертно).

**ЛЕДЯНАЯ ДОРОГА** для перевозки леса устраивалась в 1930—40-е гг. от Черноречен. лесопункта до пос. Мерчки. Через каждый километр был вырыт колодец и для ухода за дорогой прикреплен один рабочий. Периодически дорогу заливали водой. Лес рубили по обе стороны дороги, разделявали на спецсортименты — авиалес, судостроител., килевый, лыжный краж и др., подвозили к Л.д. и вывозили на больших, так наз. американских, санях, на которые грузили по 5—7 м<sup>3</sup> леса. Лесопункт имел обоз с крупными лошадьми — «ломовиками».

*Г.Б. Матвеев.*

**ЛЕНИНО** (Ленинский поселок, 1926), Ленинкасси — поселок (выселок, 1927), в составе Хормалин. сел. поселения. Расстояние до райцентра 12 км, до ж.-д. станции 12 км, до Чебоксар 124 км. Возник в 1-й пол. 1920-х гг. как выселок д. Нижнее Кляшево. Жители — чуваш. В 1931 образован колхоз им. Ленина. В составе Хормалин. волости Батырев. у. до 1927, Ибресин. р-на — 1927—62, с 1965, Канаши. — 1962—65. Число дворов и жителей: в 1926 — 12 дворов, 33 муж., 31 жен.; 1939 — 68 муж., 70 жен.; 1979 — 49 муж., 50 жен.; 2002 — 20 дворов, 74 чел.: 39 муж., 35 жен.; 2010 — 23 двора, 77 чел.

*В.Н. Сохорова, З.А. Трифонова.*



**ЛЕОНТЬЕВА** (девичья фам. Терентьева) Феня Геннадьевна (р. 13.11.1948, д. Нюрши Цивил. р-на) —



учитель. Окончила Топнер. восьмилет. школу Цивил. р-на, Канаш. пед. училище (1968), историко-филологич. факультет Чуваш. гос. университета (1975). Работала учителем рус. языка и литературы в Андрюшев. восьмилет.

школе (1968—71) Ибресин. р-на, учителем рус. языка и литературы в Первостепанов. восьмилет. школе Цивил. р-на (1971—79). В 1979—80, с 1983 — в Хормалин. сред. школе, в 1980—83 — в Буин. сред. школе Ибресин. р-на. Пед. стаж — 39 лет.

Отличник народного просвещения (1996). Награждена орденом Дружбы народов (1986), медалью «Ветеран труда» (1989).

**ЛЁРМОНТОВ** Николай Григорьевич (1.5.1928, с. Тойси Цивил. р-на — неизв., Чебоксары) — партийный и советский работник. Окончил Казан. высшую парт. школу (1961). Работал зав. Калчанской район. ветлечебницей Читин. обл. (1947—50), ветеринар. фельдшером в к-зе «Комбайн» Канаш. р-на (1952—55). С 1955 на парт. работе:



инструктор Канаш. райкома КПСС по зоне МТС, инструктор Канаш. горкома КПСС, секретарь, второй секретарь Комсомол. райкома КПСС, зав. организацион. отделом, зам. секретаря парткома Канаш. колхозно-совхозного производствен. управления. В 1965 избран председателем Канаш. райисполкома. С 1968 по 1978 — первый секретарь Ибресин. райкома КПСС. В эти годы район вышел в передовые. Были построены асфальтобетон. завод, район. Дом культуры, почта, стационар район. больницы, сред. школа №1, здание администрации района, межхозяйствен. свиноводческий комплекс «Рассвет» и др. С 1978 по 1980 — председатель Чуваш. обкома профсоюза работников сел. хозяйства. Избирался членом Чуваш. обкома КПСС, депутатом

Верх. Совета Чуваш. АССР двух созывов, членом Ибресин. райкома КПСС, депутатом район. Совета народ. депутатов пяти созывов.

Награжден орденами Ленина (1973), Трудового Красного Знамени (1971).

*Н.Т. Журнов.*

**ЛЁРМОНТОВА** (девичья фам. Федулова) Маргарита Филимоновна (р. 8.1.1961, пос. Ибреси Ибресинского р-на) —



юрист. Окончила Ибресин. сред. школу №1 (1978), Всесоюз. юридич. заочный институт (1990). Работала в органах прокуратуры Чуваш. Респ. (1990—96), судьей Ленин. район. суда г. Чебоксары (1996—2003), с 2003 — судья Верховного суда Чуваш. Респ.

*Н.Т. Журнов.*

**ЛЕСОПИЛЬНЫЕ ЗАВОДЫ** нач. 20 в.

Лесопромышленники обосновались в Ибресях и Буинском разъезде после ввода в строй Московско-Казан. ж. д. в 1893. Первое лесопил. предприятие организовал Н.Н. Серебряков. Второе он открыл совместно с Н.Я. Абалымовым. В нач. 20 в. лесопил. завод имел пензенский купец Т.М. Казеев. В 1903 Л.з. построил камышинский мещанин И.Г. Сычев, к-рый стабильно работал до 1917. Здесь были заняты 35 чел., ежегодно разделывалось 200 тыс. футов леса. Наиболее крупным предприятием являлось «Северное лесопромышленное товарищество Б.М. Зальцмана и М.Г. Прусского», основанное в 14 верстах от ст. Ибреси (ок. 100 рабочих). Успешно работали Малокармалин. завод лесопиления А.Ф. Карпова и Буин. лесозавод «Торгово-промышленное товарищество К.Н. Попова и К» (алатыр. купец). Завод почетного гражданина Кочергина также возник около разъезда Буинск на арендованном участке после большого лесного пожара в 1901. В 1908 завод переработал ок. 20 тыс. бревен. Строевой лес отправлялся в виде круглого леса, половых досок и теса по ж. д. в Москву и далее в запад. и южные районы России. Бревна и доски поступали также гужевым транспортом на ачакский базар. Во время весеннего половодья лес сплавлялся по р. Киря. В 1914 лесопромышленник З. Эп-

штейн на 254-м километре ж. д. построил ветвь для загрузки вагонов лесом и дровами. Однако в связи с существованием развитой лесной промышленности в районе Алатыря и отсутствием больших площадей хвойных лесов вблизи ж. д. леса ибресин. дач (до половины Ибрянской дачи занимала липа, по четверти хвойные и др. породы) разрабатывались слабо.

*Г.Б. Матвеев.*

**ЛЕСОПРОМЫСЛОВАЯ АРТЕЛЬ «СОЦИАЛИЗМ».** Организована в июле 1928 в д. Большие Абакасы. Входила в Чуваш-древпромсоюз. Работали более 70 чел. Имела промысловые избы, пилорамы, силовую станцию (локомотив), мельницы, кузницы, парник, складские помещения, в т.ч. в Ибресях. Артель заготавливала древесину, большая часть к-рой использовалась на изготовление изделий ширпотреба. Продукция: обозный инвентарь (санитаровальни и выездные, полозья, телеги, колеса, ободья), крестьянская мебель (сундуки, столы, табуретки), срубы для изб и амбаров (по 700—800 ежегодно), орудия труда, посуда и утварь (деревянные ведра, шайки, лохани, бочки, кадки), кули, также тара — ящичные комплекты, штукатурная дрань, клепка. Она потреблялась жителями Ибресин. и соседних районов. Артель действовала до 1960.

**ЛЕСПРОМХОЗ УТП** (Управление топливной промышленности Чуваш. АССР) — лесозаготовительное предприятие, имевшее в Ибресях и Буинске лесопункты. Вырабатывал пиломатериалы, бочкокомплекты, дубовую клепку, товары ширпотреба (комплекты диванов, лопаты, топоры, оконные рамы, срубы), а также заготавливал дрова. Здесь работали 40 станочников, из них две трети — женщины. На лесозаготовител. работы в Л.УТП, как и в леспромхоз «Чувашлес», привлекалась рабочая сила и гужевого транспорт. В 1958 в его структуру перешел Буин. древокombинат, поставлявший диванные комплекты для Чебоксар. мебел. фабрики, лыжный кряж для Алатыр. гармонно-лыжной фабрики. В числе потребителей продукции Л.УТП была не только Чувашия, но и нек-рые республики СССР, многие регионы РСФСР. В 1963 объединен с Ибресин. леспромхозом. Начальником Ибресин. лесопункта Л. УТП в 1955—63 работал А.П. Коннов.

*Г.Б. Матвеев.*

**ЛИПАТОВ** Макарий Федорович [9.4. 1896, с. Хормалы Цивил. у. (ныне Ибресин. р-на) — 1982, Москва] — генерал-майор. Кадровый военный: в Красной Армии с 1919. Окончил школу млад. командиров, Воен. академию им. М.В. Фрунзе (1932), Воен. академию Ген. штаба (1937). В Гражданской войне — командир роты. В 1937—42 — начальник оператив. отдела Среднеазиат. воен. округа, в 1942—46 — начальник штаба того же округа. В 1946—59 — старший преподаватель и доцент Военной академии Ген. штаба. Автор ряда науч. работ.

Награжден орденами Ленина, Красного Знамени (трижды), Красной Звезды, медалями.

**ЛИПОВКА** — поселок, в составе Малокармалин. сел. поселения. Расстояние до райцентра 34 км, до ж.-д. станции 17 км, до Чебоксар 150 км. Расположен в лесном массиве между истоками рек Кубня и Була. Образован как сельскохозяйствен. товарищество «Липовка» («Çăкалăх») в мае 1927 переселенцами из деревень и сел Абашево, Карандайкасы, Кугеси, Клычево, Моштауши, Сирмапоси, Тохмеево, Чиршаси, Ямбарусово, Янгильдино (ныне Чебоксар. р-на). Жители занимались лесоразработкой, производством транспорт. средств, обозного инвентаря, домашней утвари. В кон. 19 в. в лесу недалеко от Л., в местности, называемой Улпут кўлли (Купеческий пруд), было налажено стекольное производство.

В 1927—60 функционировала лесная промысловая артель им. Ленина (в 1935 объединилась с Малокармалин. промысловой артелью «Древесина»). В 1930 образован к-з «Липово», с 1937 — «Коммунар». В 1931—32 действовал стружко-лесопил. завод, занимавшийся производством упаковоч. стружки. Работал цех по производству кирпича. В составе Муратов. волости Батырев. у. в 1927, Ибресин. р-на — 1927—35, 1959—62, с 1965, Тарханов. — 1935—39, Первомайского — 1939—59, Батырев. — 14 июля — 9 октября 1959, 1962—65. В 1936 был образован Липов. сел. совет, к-рый объединял д. Ульяновка, пос. Люля (ныне Батырев. р-на), пос. Полукиря (ныне Алатыр. р-на). Число дворов и жителей: в 1927 — 70 дворов; 1939 — 276 муж., 285 жен.; 1979 — 297 муж., 318 жен.; 2002 — 136 дворов, 388 чел.; 177 муж., 211 жен.; 2010 — 112

дворов, 401 чел. Имеются школа, фельдшер. пункт, клуб, библиотека, спортплощадка, отделение связи, магазин. Проведена асфальтирован. дорога.

*Н.А. Санина, В.Н. Сохорова,  
З.А. Трифонова.*

**ЛИПОВСКАЯ СРЕДНЯЯ ОБЩЕОБРАЗОВАТЕЛЬНАЯ ШКОЛА** — муниципальное общеобразовательное учреждение. Открыта в 1928 в доме Т. Константинова как школа для детей 1—3 классов. Первый учитель — В. Воронков из д. Полевое Шептахово Комсомол. р-на. В 1929/30 учеб. году учащиеся занимались в доме С. Перцова, учителем работал В.Я. Кузнецов. В 1934 построено здание школы. С 1938 — семилет. школа, с 1961 — восьмилет., с 1974 — средняя. Первый директор — И.Ф. Михайлов, затем до 1954 — А.С. Марков (в 1942—43 — участник Вел. Отечеств. войны), до 1961 — М.О. Марков, в 1961—75 — М.М. Макаров, в 1975—84 — Р.И. Макарова, в 1984—89 — В.В. Степанов, с 1989 — Ф.К. Скворцов. На 1 сентября 2010 было 90 учеников, 16 учителей. Известные выпускники: кандидат химич. наук Ф.П. Судаков, заслуженный работник культуры Чуваш. Респ. В.А. Алексеев, заслуженный учитель Чуваш. Респ. краевед П.Н. Васильев, заслуженный деятель искусств Чуваш. Респ. Н.А. Петровский. Л.с.о.ш. носит имя Героя Росс. Фед. Л.С. Константинова (выпускник 1978), памяти к-рого посвящен ежегодный волейбол. турнир.

**ЛИПОВСКАЯ СЕЛЬСКАЯ БИБЛИОТЕКА.** При клубе Липов. лесозавода в 1936 была организована библиотека (заведовал А. Тюкин). В годы Вел. Отечеств. войны при сел. совете открылась изба-читальня (заведующий — Н. Кузнецов). Руководителями Л.с.б. работали Г. Александров, Н. Козлов, Р. Ибасова, Л. Гаврилов, Г. Алексеева и др. С 1972 по 2000 библиотекой заведовала М.П. Мамуткина, с 2000 — Л.Н. Тумаланова. В 2006 открыта модельная библиотека.

Число читателей — 608. Книжный фонд составляет 10300 экз. При библиотеке работает клуб «Сударушка».

**ЛИПОВСКИЙ ДРЕВЗАВОД.** В кон. 1927 организовалась Липов. лесная промысловая артель. Она вырабатывала транспортные средства: обозный инвентарь, домашнюю утварь, мочало, занималась лесоразработкой. Были приглашены мастера-ободники из с. Кувакино Алатыр. у. (ныне Алатыр. р-на). В 1929—31 артель построила стружечно-лесопильный завод на р. Кубня. В октябре 1931 он начал выпускать упаковоч. стружку. В 1932 завод и лесоразработки были отделены от Липов. промыслового к-за «Липово». При нем вырос рабочий поселок, ставший социально-культур. центром округа. Работали фельдшер. пункт, пекарня (пекарь — П.Я. Яковлев) и дет. ясли (заведующая — М. Безрукова). Был организован духовой оркестр, построена танцевал. площадка. В 1935 ар-



Погрузка леса.  
Липовский древ-  
завод.  
1970-е гг.

тель награждена орденом Ленина. С Липов. промысловой артелью им. Ленина объединилась Малокармалин. артель «Древесина». Расширилась специализация, стали развиваться бондарное, сухотарно-комплект., санное, колес. и мукомол. производства. В годы Вел. Отечеств. войны изготавливались черенки для воен. лопат и ножи для винтовок, посуда и утварь. В 1946 построены пилорама и мебел. цех, с 1957 изготавливались мягкие кресла, диваны, матрацы. В 1960 промысловая артель им. Ленина ликвидирована и передана Буин. лесозаводу. С 1962 Липов. дреззавод в составе лес-промхоза Чувашиколхозстройобъединения. Продукция — строител. лес, пиломатериалы, брусья и разнообраз. заготовки (паркет, штакетник, доски чистого пола и др.) — поставлялась на строител. объекты межколхозстройобъединений районов Чувашии. Столярный цех выпускал окон. блоки, стропильную систему, тарный комплект.

*Г.Б. Матвеев.*

**ЛИПОВСКИЙ ФЕЛЬДШЕРСКИЙ ПУНКТ.** В одной из секций заводских барakov был открыт медпункт. Первый фельдшер — И.П. Милюгин, затем работал И.Ф. Федоров. После войны — врач П.И. Асиков, к-рого перевели в Первомайскую райбольницу. Фельдшерами и медсестрами трудились А. Михайлова, М. Беляева, А. Алексеева, П.В. Терентьев, М.И. Ефремова, В.М. Егорова. С 1987 — М.Г. Корнилова.

**ЛИСИЦЫН** Николай Иванович (р. 22.5. 1934, д. Большие Абакасы Ибресин. р-на) — механизатор. Окончил училище механизации сел. хозяйства (1960, Казахстан). Работал трактористом в к-зе «Трудовик».

Заслуженный механизатор сел. хозяйства Чуваш. АССР (1981).

**ЛИТЕРАТУРНЫЙ МУЗЕЙ им. С.В. Эльгера**, открыт в д. Большие Абакасы в декабре 1988 к 95-летию со дня рождения поэта. Создан при поддержке профессора Чуваш. гос. университета В.Г. Родионова, Е.А. Эльгер, З.С. Антоновой. Руководитель музея — Р.А. Евграфова. Располагается в здании школы на площади 36 м<sup>2</sup>. Общее количество экспонатов — 1500. Среди экспонатов основного фонда имеются стенды, характеризующие жизнь и творчество народ. поэта Чувашии С.В. Эльгера (13 стендов), книги поэта с дарствен. надписью автора, дневники сына писателя П.С. Эльгера, мебель, одежда, письма, подарки, почетные грамоты и документы-подлинники, рукописи истории Большеабакасин. сред. школы, написанной С.В. Эльгером и подаренной им школе в 1964, истории деревень Кошлауш. поля «Кушлаваш уйёпе унти ялсем» и ряда родословных деревни «Хамър ялти хаш-пёр яру сыпакёсем пирки», родословная карта С.В. Эльгера и др. Фонды музея постоянно пополняются.

Музей активно посещают гости и жители района. Ежегодно организуется более 50 экскурсий и лекций, здесь проводятся

Стенд в литературном музее им. С.В. Эльгера. д. Большие Абакасы.





уроки по литературе, истории, культуре родного края. Ведется исследовател. работа по теме «С.В. Эльгер и писатели республики». Материалы музея используются в печати.

*Р.А. Евграфова.*

**ЛИЧНОЕ ПОДСОБНОЕ ХОЗЯЙСТВО** (ЛПХ) — форма сельскохозяйственного производства, осуществляемого личным трудом гражданина или членов его семьи в целях удовлетворения потребностей в продовольствии или в иных нуждах. В собственности ЛПХ находятся хозяйствен. постройки, продуктивный скот, птица, пчелы, многолет. насаждения, посевы сельскохозяйствен. культур, а также техника, мелкий инвентарь. ЛПХ занимали значительное место в производстве, распределении и потреблении сельскохозяйствен. продукции среди всех категорий населения, в обеспечении совокупности доходов крестьян. дворов. Доля продукции подсобных хозяйств в 2007 составила в районе 70,5 % от общего объема производства продукции (доля сельскохозяйствен. организаций — 28,2%, крестьян. хозяйств — 1,3%), в 2009 — 71,9%.

**ЛЮДИН** Яким Никифорович [29.8.1913, д. Третьи Вурманкасы Цивил. у. (ныне Цивил. р-на) — неизв.] — партийный и советский работник. Окончил Горьков. парт. школу (1948). С 1935 по 1941 учи-

тельствовавал. С 1943 по 1946 работал в Чебоксар. горкоме ВКП(б), партгором Заволжского торфопредприятия, секретарем, затем вторым секретарем Советского райкома КПСС. С 1955 по 1961 — председатель исполкома Советского, с 1961 по 1964 — Ибресин. район. Советов.

Награжден медалями.

**ЛОЗОПЛЕТЕНИЕ**, хуля сыхни — подсобное занятие по изготовлению изделий из лозы, по преимуществу корзин. Чуваши в качестве сырья пользуются лозой ивы, прутьями побегов черемухи, вяза, орешника, реже — дуба. Традиционно Л. занимается население приречных деревень. Лозу заготавливают в ивниках по берегам рек, прутья — в лесах осенью и ранней весной. Первичная обработка сырья зависит от назначения предмета. Для плетения небольших корзинок с ручкой кору снимают, прутья расщепляют пополам, сглаживают; для больших, предназначенных для переноски корнеплодов, сена, идет цельная лоза. В прошлом в каждой избе висела конусообразная плетенка кашак пёрни из нешокуранных черемуховых или дубовых прутьев; в ней держали ложки. Из лозы плели рыболов. снасти.

В нач. 1920-х гг. кустари вошли в артели и товарищества промысловой кооперации по выработке корзин, мебели. В частности, в Ибресин. артели «Кооплеспром» изготовляли гнутые из лозы и черемухи



Кошель. Ибресинский этнографический музей.



Корзина для ложек. Ибресинский этнографический музей.

изящные стулья и кресла, диваны, дет. качели и коляски.

Занятие Л. в индивидуал. порядке продолжает бытовать, отдельные мастера плетут мебель, подарочные корзинки и др. изделия, нередко представляющие собой прекрасные образцы народ. искусства.

*П. П. Фокин.*

**ЛОСЕВ** (псевд. Гаврил Луц, Луц Кавёрли) Гаврил Спиридонович (р. 2.4.



1935, д. Хом-Яндобы Ибресин. р-на) — поэт, прозаик, журналист. Член Союза чувашских писателей (2001), лауреат премий им. С.В. Эльгера, учрежденной Ибресин. район. газетой (2005) и А. Талвира (2009). Автор сборников «Юратупа эп килтём тёнчене» (1999), «Амашёпе хёрё» (2001), «Таван тавралăх» (2003), «Чупать-ха пурнаç урхмахё» (2005), «Сонетăмсем — сунатăмсем», «Хум хёрринче суралнă юрату» (2008). Первое стихотворение опубликовано в 1956 в район. газете. Главная тематика стихов и сонетов поэта — любовь к родному краю, дорогим сердцу людям.

*В.А. Ендеров.*

**ЛУКИН** Василий Тимофеевич (8.7.1930, д. Вудоялы Ибресин. р-на — 3.7.2009, там же) — строитель. В 1945—78, 1980—90 работал мастером-строителем в к-зе им. Калинина, в 1978—80 — председателем Айбеч. сел. совета.

Награжден орденом «Знак Почета» (1976).

**ЛУКИН** Николай Павлович (р. 30.6.1932, с. Ибреси Ибресин. р-на) — водитель. Окончил школу ФЗО (1951). Служил в Совет. Армии (1951—55). Работал в МТС, к-зе им. Сталина (1942—51). С 1962 по 1991 трудился водителем в Ибресин. межколхоз-стройобъединении.

Награжден орденом «Знак Почета» (1975). Победитель социалистического соревнования (1978).

**ЛЫКОПЛЕТЕНИЕ**, пушăтран япала уни — изготовление изделий из лыка: обуви (лаптей), увари. Сырьем служило лыко из липы, вяза, реже — дуба. Лыко изготавливали в начале сокодвижения. Ру-

били деревья, достигшие диаметра в 15—20 см. Кору снимали, распрямляли, связывали в пучки и выдерживали под навесом около недели до покраснения лыка. Затем разрезали на лычки шириной 0,8—1 см, очищали от наружного слоя коры и связывали в пачки. Условной единицей традиционно выступало количество, необходимое для одной пары лаптей. Лычки досушивали в тени и убирали на зиму.

Основным инструментом Л. являлся кочедык шёшлё — плоская металлич. пластинка толщиной до 0,3 см в виде полукруга с заострен. концом, с тонкими затупленными краями, насаженная на деревян. ручку. В прошлом изредка встречались плоские или изогнутые костяные кочедыки без ручки.

Плетение практиковалось косое (лапти) и прямоугольное (утварь). Из утвари плетеными были прямоугольные пештёр — своеобразные сумки, кошель разных размеров для провизии, мелкого скарба. В более крупных держали караван, выпечку. Плетеными были чаши для формовки хлеба, чехлы для топоров, ножны, пороховницы из узкого лыка. Бытовали плетеные ведра. Из широкого лыка изготавливали большие кошель для переноски сена, соломы.

Занятие Л. продолжает бытовать. Отдельные мастера плетут лапти (сувенирные или по заказу), др. предметы.

*П. П. Фокин.*



Сумка. Ибресинский этнографический музей.

**ЛЬВОВ** Андрей Владимирович (р. 17.1.1975, г. Йошкар-Ола, в 1986 переехал в пос. Ибреси) — мастер спорта по боксу (1998). Окончил Ибресин. сред. школу № 2 (1992). Двухкратный чемпион Чуваш. Респ. (1995, 1996), чемпион г. Чебоксары (1996). Победитель Всеросс. турнира в г. Иваново (1994), Всеросс. турнира «Чемпионы» в г. Чебоксары (1997), Всеросс. турнира на призы Президента Республики Марий Эл в г. Йошкар-Ола (1999). Второй призер Всеросс. турнира памяти Д.С. Игнатъева в г. Новочебоксарск (1995), Всеросс. турнира памяти К. Раевского в г. Самара (1997), Всечуваш. олимпиады (1994), чемпионата Поволжья в г. Нижнекамск (1998). Третий призер международ. турнира по боксу на Кубок В. Мономаха в г. Владимир (1994, 1995).

**ЛЯЛИН** Василий Миронович [15.3.1920, с. Хомбуть-Батырево Буин. у. (Ибресин. р-на) — 24.4.1995, Чебоксары] — инженер авиационной промышленности, организатор производства. Окончил Ибресин. сред. школу (1937), Казан. авиацион. институт (1943). Работал на заводе № 471 Министерства авиацион. промышленности в г. Шумерля (с 1943). Зам. директора и гл. инженер завода № 811 г. Чебоксары (до 1954), директор МТС (1954—58), СМК Управления «Чувашводстрой» (1958—69). В 1960—63 — председатель Чебоксар. город. Совета депутатов. С 1969 по 1980 — начальник ПМК, директор автобазы, управляющий трестом «Чувашмелиорация». Избирался депутатом Верх. Совета Чуваш. АССР. Награжден орденом «Знак Почета».

*Лит.:* Александров А.Т. МТС директоре. Ш., 1957.

**ЛЯЛИН** Герман Семенович (р. 4.11.1942, с. Хомбуть-Батырево Ибресин. р-на) — кандидат биологических наук, доцент ка-

федры методики начал. образования Чуваш. гос. пед. университета им. И.Я. Яковлева.

Окончил Ибресин. СОШ №1 (1960), биохимич. факультет ЧГПИ (1970), аспирантуру Симферопольского гос. университета им. М.В. Фрунзе (1976). С 1978 преподает в ЧГПУ им. И.Я. Яковлева. Л. опубликовал более 50 науч. работ, посвященных изучению влияния борсодержащих комплексных соединений на рост, развитие и продуктивность овощных растений.

Почетный работник высшего профессионального образования Росс. Фед.

*Н.Т. Журнов.*

**ЛЯЛИНА** Инна Васильевна (р. 22.4.1945, с. Ибреси Ибресин. р-на) — архитектор,



дизайнер, мастер по декоративно-прикладному творчеству, преподаватель. Окончила сред. школу № 22 г. Чебоксары. В 1963 поступила в Чебоксар. художествен. училище, в 1964 — в Свердлов. архитектур. институт. В студенческие годы занималась живописью

в ДК железнодорожников у известного художника Н.В. Чеснокова, участвовала на выставках в г. Свердловск. Работала архитектором в Чувашгражданпроекте (1971—75), проектировщиком в архитектур. отделе Чебоксар. хлопчатобумаж. комбината (1975—86). В 1986 стала руководителем изостудии в Доме творчества юных Москов. р-на г. Чебоксары. С 1997 преподает на кафедре дизайна Чуваш. гос. университета им. И.Н. Ульянова. С 2009 — зав. кафедрой народ. художествен. творчества Чуваш. гос. института культуры и искусств.

Участница Всесоюз. выставки самодеятел. художников в г. Москва (1966), выставок молодых художников Чувашии. Персональные выставки: в 1980 (кинотеатр «Мир»), в 1993 (Чуваш. гос. художественный музей), в 1994 (Дом архитектора), в 2000 и 2002 (Чуваш. гос. национальный музей).

*Н.Т. Журнов.*

# М

**МАГА́ЕВ** Василий Тихонович [в 1917, с. Хормалы Цивил. у. (ныне Ибресин. р-на) — 1999, г. Тверь] — участник Великой Отечественной войны 1941—45, полковник. Воевал на Западном, 2-м Белорусском фронтах. Участник Парада Победы. Комендант г. Дрезден (1945—48). Работал мастером дорожного строительства в г. Чебоксары.

Награжден орденами Красного Знамени, Красной Звезды, Отечественной войны 1-й и 2-й степ.

*Н.Т. Журнов.*

**МАГА́ЕВА** (девичья фам. Фомина) Валентина Яковлевна (р. 7.8.1953, д. Большие Абакасы Ибресин. р-на) — мастер-повар. Окончила кулинар. отделение Чебоксар. кооператив. профессионал. технич. училища Чувашпотребсоюза (1973). В 1973—79 работала старшим поваром в системе райпо в с. Ишлеи.



С 1979 — старший повар в ресторане «Чёкёс» Ибресин. райпо.

Награждена нагрудным значком «За добросовестный труд в потребительской кооперации России» (1994), Почетной грамотой Совета Центра потребительского союза Росс. Фед. Присвоено звание «Мастер-повар» (Комитет Росс. Фед. по торговле, 1996).

**МАЙО́РОВА** Ольга Николаевна (р. 8.12.1976, пос. Ибреси Ибресин. р-на) — кандидат исторических наук (2005). Окончила Ибресин. сред. школу (1994), историч. факультет Чуваш. гос. университета (2000). С 2005 — старший преподаватель кафедры гуманитар. дисциплин, с 2007 — доцент, зав. кафедрой истории и методики преподавания Алатыр. филиала ЧГУ. Научная проблема: промышленность и торговля в уездах Сред. и Ниж. Присурья.

**МАЙРИ́Н** Ефрем Яковлевич [в 1899, д. Старое Котяково Буин. у. (ныне Батырев. р-на) — неизв.] — профсоюзный и

партийный работник. Окончил Татар. коммунистич. университет (1930). С 1919 служил красноармейцем, политруком 2-го Симбир. стрелкового полка, участвовал в подавлении чехословацкого мятежа. В 1921 демобилизован, председатель Ибресин. уездного профсоюз. бюро. В 1922 вновь мобилизован в Красную Армию. С 1923 — зав. общим отделом уезд. комитета ВКП(б), председатель Ибресин. страховой кассы, с 1930 — ответствен. секретарь Цивил., Канаш., Ибресин. (1934—35), Траковского райкомов ВКП(б).

Избирался членом Чуваш. обкома ВКП(б).

*Э.С. Николаев.*

**МАКА́РОВ** Ананий Николаевич (р.12.3.1945, д. Верхнее Кляшево Ибресин. р-на) — самодеятельный композитор, организатор культуры. Окончил Андриюшев. восьмилет. школу, Чуваш. республикан. культурно-просветител. училище (1981). Работал пчеловодом в к-зе им. Ильича (1966—74), зав. Верхнекляшев. сел. Домом культуры (1973—84), зав. клубом (1990—2008). Являлся руководителем хорового, фольклор. («Хёлхем»), драматич. коллективов. Автор музыки более 20 песен: «Сана кётетёп» (сл. Ю. Петрова), «Кёлешкасси — таван кётес» (Л. Амосовой), «Кёлешкасси, Кёлешкасси», «Атте-сем, сире савса мухтатпёр» (Г. Кузнецова), «Сарă кайăк», «Куçсуль тăкса ан йёр, анне» «Эй, тусăм, яра пар» (В. Давыдова-Анатри), «Мăшăрсене аса илсе» (А. Галкина) и др. Участвует в хоре ветеранов района и Чувашско-Тимьяш. фольклор. коллективе «Эрвет».

Награжден дипломом лауреата 1-й степ. 11-го Республикан. фестиваля композиторского, песенно-поэтич. и народно-поэтич. творчества (2008). Лауреат республиканских и зональных фестивалей.

*Г.Б. Матвеев.*

**МАКА́РОВ** Михаил Васильевич (27.5.1944, д. Андриюшево Ибресин. р-на — 1979, там же) — механизатор. Окончил Андриюшев. семилет. школу (1958), Канаш. ПТУ (1964). Работал трактористом в к-зе им. Ленина.

Награжден Орденом Красного Знамени (1975).



**МАКАРОВА** Валентина Егоровна (8.10.1931, г. Алатырь — 10.2.2003) — учитель.



Семья М. переехала в д. Хурнай Комсомольского р-на. Окончила сред. школу в Комсомол. р-не (1949), Москов. пед. институт. Работала в Хормалин. сред. школе Ибресин. р-на.

Заслуженный учитель Чуваш. АССР (1982), отличник народного просвещения (1972). Награждена медалью «Ветеран труда», многими почетными грамотами.

**МАКАРОВА** Мария Тимофеевна [в 1906, с. Порецкое Алатыр. у. (ныне Порец. р-на) — 28.12.1986, пос. Буинск Ибресин. р-на] — педагог. Окончила Алатыр. пед. училище (1927). С 1937 по 1969 — учитель Буин. сред. школы.

Заслуженный учитель школы Чуваш. АССР (1963). Награждена орденом «Знак Почета» (1948), медалями, значком «Отличник народного просвещения».

**МАКСИМОВ** Анатолий Николаевич (р. 22.11.1953, д. Айбечи Ибресин. р-на) —



мастер спорта России по городошному спорту (1996). Слесарь-инструментальщик Чебоксар. электроаппарат. завода. Чемпион Чувашии, серебряный призер Кубка СССР (1992), занял 4-е место на Кубке Европы (1997) по городошному спорту в составе команды г. Чебоксары ПО «Химпром».

**МАКСИМОВ** Аркадий Васильевич (р. 29.10.1934, с. Климово Ибресин. р-на) —

механизатор. Окончил Климов. семилет. школу (1949). В 1953—54 во время службы в Совет. Армии в г. Чернигов выучился на водителя. С 1950 работал мотористом электростанции в к-зе «Красный фронтовик», с 1962 по 1987 — водитель в колхозе.

Заслуженный механизатор сел. хозяйства Чуваш. АССР (1981).

**МАКСИМОВ** Геннадий Антонович (р. 17.9.1952, пос. Молния Ибресин. р-на) — пчеловод, кандидат сельскохозяйствен. наук



(2004). Окончил Чуваш. сельскохозяйствен. институт по специальности «зооинженер» (1981), Академию пчеловодства в г. Рыбное Рязан. обл. (1983). Работал ведущим специалистом в управлении сел. хозяйства Ядрин. райисполкома, гл. зоотехником Ядрин. р-на (1981—85). С мая 1985 по настоящее время работает ген. директором ОАО «Агентство по пчеловодству». Автор 46 научных статей и двух монографий.

Заслуженный зоотехник Чуваш. Респ. (2000), заслуженный работник сельского хозяйства Росс. Фед. (2006).

*Н.Т. Журнов.*

**МАКСИМОВ** Георгий Еремеевич (псевд. Ерми Гери) (р. 21.7.1943, д. Андрюшево Ибресин. р-на) —



подполковник, актер, поэт, художник, пародист и конферансье. Член Союза писателей Чуваш. Респ. (2009). Окончил Андрюшев. семилет. (1957), Хормалин. сред. (1960) школы. Учился на актерском отделении Саратов. театрального училища (педагоги по основным предметам: Б.М. Бржевский, Ю.П. Киселев, Л.Г. Горелик) (1963). Окончил Харьков. высшее военно-авиацион. училище (1967). С 1967 по 1988 служил в морской авиации. Службу закончил командиром войсковой части.

В 1990—2000 — актер Чуваш. гос. филармонии, работал артистом разговор. жанра. Известные роли в эстрадных миниатюрах: Бабка, И.В. Сталин и др. Участвовал в спектаклях Чуваш. театра сатиры и юмора. На его стихи сложены песни. Плодотворно работает с композиторами А.П. Галкиным, В.В. Тимаевым, Ю.Д. Кудakovым, Д.Д. Кудakovым, Ю.Н. Жуковым. Автор поэтич. сборника «Стук в дверь» (изд-во «Советский воин», 1975).

Награжден орденом «За службу Родине в Вооруженных Силах СССР» 3-й степ. (1984), медалями, в т.ч. «За боевые заслуги» (1977).

*Г.В. Кириллов.*

**МАКСИМОВ** Марк Яковлевич (19.4.1915, с. Чувашия Тимяши Ибресин. р-на — 27.11.2000, там же) — водитель. Окончил шесть классов Чувашия-Тимяш. семилет. школы (1930). Участник Вел. Отечеств. войны (1941—45). С 1946 по 1975 работал водителем в к-зе им. Ильича.

Награжден орденом Трудового Красного Знамени (1973).

**МАКСИМОВ** Николай Максимович [16.5.1879, д. Сосновка Буин. у. (ныне Ибресин. р-на) — 9.2.1938] — священнослужитель. Окончил Хомбуть-Батырев. училище. Работал священником в ряде приходов Чуваш. края. Участник Первой мировой войны. За проявленную храбрость и мужество был награжден Георгиевским крестом.

В 1930-е гг. являлся священником церкви в с. Хомбуть-Батырево. В 1937 был осужден и приговорен к смертной казни. Приговор приведен в исполнение 9 февраля 1938. Реабилитирован в 1989.

**МАКСИМОВ** Николай Николаевич (р. 6.1.1944, д. Кошноруй Канаш. р-на) — писатель, журналист. Член Союза журналистов СССР (1970), член Союза писателей СССР (1982). Вырос в д. Айбечи Ибресин. р-на. Окончил Айбеч. семилет. школу (1956), восьмой класс Новочурашев. сред. школы, школу рабочей молодежи № 2 (1961), историко-филологич. факультет Мордов. гос. университета им. Н.П. Огарева (1972), отделение журналистики Горьков. высшей парт. школы (1977). Служил в Совет. Армии (1963—66). Работал в редакциях газет Ибресин., Козлов. р-нов (1966—75), зав. отделом литературы и искусства в редакции газеты «Коммунизм ялавл» (ныне «Хыпар») (1977—78). С 1979 — редактор журнала «Капкан», в 1986—87 — зам. председателя правления Союза писателей. Гл. редактор газет «Советская Чувашия» (1991—2000), «Столица-Ч» (2000—03), «АиФ-Чувашия» (2006—08). Автор книг: «Сил-сумар витёр» (И в дождь, и в ветер, 1982), «Пёррехинче, XXIV ёмёрте...» (Однажды, в XXIV веке... 1991), романа-дилогии «Тапá» (Напряжение. В 2 кн., 1986—87), «Синкер»

(Беда, 1991), «Место в жизни. Сон шизофреника» (2004), романов «Шурá акáш сáл» (Путь белого лебедя, 2010), «Монумент Редиски» (Редиска монументчэ) и др.

Заслуженный работник культуры Чуваш. Респ. (1994), лауреат премии им. П.Н. Осипова.

*Н.Т. Жирнов, Г.А. Антонова.*

**МАКСИМОВА** Зоя Германовна (р. в 1954, д. Вудоялы Ибресин. р-на) — учитель. Окончила Айбеч. сред. школу (1971), биолого-химич. факультет Чуваш. гос. пед. института (1976). Работает в Чувашия-Тимяш. сред. школе учительницей биологии и химии.

Заслуженный учитель Чуваш. АССР (1988). Почетный работник общего образования Росс. Фед. (2001). Победитель социалистич. соревнования (1986).

**МАЛИНОВКА**, Малиновка (Ирсе Малиновки, 1931) — поселок, в составе Малокармалин. сел. поселения. Расстояние до райцентра 29 км, до ж.-д. станции 21 км, до Чебоксар 145 км. Расположен в верховьях р. Кубня. Возник в 1-й пол. 1920-х гг. как сельскохозяйствен. артель «Малиновка». Жители — мордва, выселившиеся из с. Малые Кармалы. В 1931 образован к-з «Эрзя». В составе Муратов. волости Батырев. у. в 1926—27, Ибресин. р-на — 1927—35, 1959—62, с 1965, Тарханов. — 1935—39, Первомайского — 1939—59, Батырев. — 14 июля — 9 октября 1959, 1962—65. Число дворов и жителей: в 1926 — 94 чел.; 1939 — 76 муж., 80 жен.; 1979 — 93 муж., 124 жен.; 2002 — 48 дворов, 173 чел.: 89 муж., 84 жен.; 2010 — 41 двор, 141 чел. Проживают чуваш и эрзя. Имеются 2 магазина, фельдшер. пункт, клуб.

*И.А. Санина, В.М. Сохорова,  
З.А. Трифонова.*

**МАЛЛИЦКАЯ** Серафима Александровна (в 1877—19.6.1959, пос. Ибреси Ибресин. р-на) — учитель. Получив специальность учителя начал. школы, с 1896 М. начала пед. деятельность. С 1919 по 1951 непрерывно работала учительницей начал. классов в Ибресин. поселковой школе.

Награждена орденом Ленина (1949).



**МАЛОЕ БАТЫРЕВО**, Пёчёк Патър-ел — деревня, в составе Андреевского сел. поселения. Расстояние до район. центра 2 км, до ж.-д. станции 2 км, до Чебоксар 110 км. Расположена у республикан. автодороги, к В от пос. Ибреси. В нач. 19 в. выселок с. Хомбуть-Батырево. Жители — чуваши, до 1863 удельные крестьяне; занимались земледелием, животноводством. В нач. 20 в. действовал кирпичный завод, в 1928—60 — промысловая артель «Красный строитель». В 1930 образован к-з «Красный Октябрь». В составе Хомбуть-Батырев. волости Буин. у. в 19 в. — 1920, Ибресин. р-на Цивил. у. — 1920—21, Батырев. у. — 1921—26, Хормалин. волости Батырев. у. — 1926—27, Ибресин. р-на — 1927—62, с 1965, Вурнар. — 1962—65. Число дворов и жителей: в 1869 — 94 муж., 102 жен.; 1897 — 33 двора, 74 муж., 84 жен.; 1926 — 40 дворов, 78 муж., 107 жен.; 1939 — 108 муж., 143 жен.; 1979 — 89 муж., 107 жен.; 2002 — 48 дворов, 145 чел.; 72 муж., 73 жен.; 2010 — 61 двор, 176 чел. Имеется магазин.

*Н.А. Санина, В.Н. Сохорова, З.А. Трифонова.*

**МАЛОЕ ПРЕДПРИНИМАТЕЛЬСТВО** — одно из значительных и перспективных направлений развития экономики района. В Ибресин. р-не в 2008 действовало 66 малых предприятий (в 2000 — 40). Доля произведен. продукции в малом бизнесе увеличилась в 2007 по сравнению с 2000 на 33%. В 2008 число индивидуал. предпринимателей без образования юридич. лица составляло 467 чел. На малый бизнес приходится более половины объема строител. работ, 61,1% объема произведенных в районе товаров и услуг, 7,6% оборота рознич. торговли (2007). Малый бизнес внедряется практически во все отрасли экономики, однако доминирующей остается сфера торговли и обществен. питания. В первом десятилетии 21-го столетия увеличилось общее количество субъектов М.п. и численность работающих в них, вырос объем выпускаемой продукции, работ и услуг, их ассортимент, улучшилось качество за счет внедрения новых технологий.

**МАЛОКАРМАЛИНСКАЯ СВЯТОТРОИЦКАЯ ЦЕРКОВЬ** — см. *Церковь Святой Троицы.*

**МАЛОКАРМАЛИНСКАЯ СЕЛЬСКАЯ БИБЛИОТЕКА** им. А.В. Рогожина — учреждение культуры Малокармалин. сел. посе-

ления. Открыта в 1930-е гг. в д. Кубня как изба-читальня, располагалась вместе с сел. советом. Заведующими были З.П. Яковлева (она же работала зав. клубом), М. Федорова, Р.М. Мурчина, К.И. Родионов (являлся активным организатором) и др. Книж. фонд избы-читальни составлял 1884 экз., она обслуживала 160 чел. Здесь выпускались боевые листовки, стенгазеты. В 1950 библиотеку из клуба перевели в здание церкви (библиотекарь К.Е. Ежова). В 1955 она имела 2012 книг. В 1962 сюда переведена Липовская библиотека. В одном здании располагались библиотека и медпункт. С 1963 по 1991 библиотекарем работала В.Ф. Квасова. В 1974 М.с.б. перешла в здание клуба, открыто еще 0,5 штата библиотекаря. Работали 3 передвижки — в СТФ, МТФ, правлении. С 1992 библиотекарь — С.Н. Акшарова. С 1999 М.с.б. занимала помещение в здании дет. сада. С 2004 является модел. библиотекой, располагается в здании сред. школы, имеет современ. технич. средства, выход в Интернет. Уделяется внимание распространению историко-краеведческих знаний, общению читателей к традициям чуваш. и мордов. народов, изучается науч. и литератур. наследие ученых и литераторов — выходцев из села. Созданы электронные презентации «Макар Евсевьев — просветитель мордовского народа», «Алексей Рогожин», «Известные люди земли Малокармалинской» и др. С 2002 работает клуб «Краевед», членами к-рого являются учащиеся стар. классов (руководитель — краевед А.С. Яковлев). Разработаны альбомы «Ирсе Җармăс тăрăхенче», «Обычаи и традиции народов мордвы» и др. С 1993 действует клуб по интересам «Сударушка» (проводятся выставки, занятия по кулинарии, рукоделию, воспитанию, домоводству). Организуются календар. праздники.

В 2009 книжный фонд библиотеки составлял 12300 экз., выписывалось 10 наименований газет и журналов. Периодика и литература (детская и художественная) на мордовско-эрзян. языке поступает из г. Саранск и мордов. культур. центра (с. Напольное Порец. р-на). Передвижные библиотеки организованы в дет. саду, сел. магазине. Обслуживаются более 800 читателей из с. Малые Кармалы и д. Кубня. Основные пользователи — педагоги, учащиеся, специалисты, пенсионеры. В 2008 в рамках программы «Открытый мир» библио-

текарь С.Н. Акшарова побывала в США, в библиотеках нескольких городов штата Висконсин, Конгресса в г. Вашингтон, на Национальном книжном фестивале, в Национальной галерее искусств. С 2009 при библиотеке издается газета поселения «Малокармалинка.рп». В марте 2009 М.с.б присвоено имя А.В. Рогожина.

Признана самой благоустроенной библиотекой (2007, 2008), лучшей сел. модельной библиотекой Ибресин. р-на (2005).

### **МАЛОКАРМАЛИНСКАЯ СРЕДНЯЯ ОБЩЕОБРАЗОВАТЕЛЬНАЯ ШКОЛА им. М.Е. Евсёвьева**

— муниципальное общеобразовательное учреждение. Открыта в 1875 как министерское двухклас. училище с двухгодич. сроком обучения. Училище было построено на средства, ассигнованные земством. Его открыл И.Н. Ульянов, содержалось за счет денежного сбора крестьян. В 1884 земское училище преобразовано в народ. четырехкласное. Здесь учились мордов. и чуваш. дети из с. Малые Кармалы и окрестных деревень Кубня и Балабаш-Нурусово. Прием детей в училище производился через каждые 2 года. Занятия велись по дисциплинам: Закон Божий, письмо, чтение, арифметика, история, славянский язык. Учителем со дня основания училища работал двоюродный брат М.Е. Евсёвьева — Я.И. Кабаев. В 1929 открыта школа крестьян. молодежи, в 1931 — семилет. школа, в 1961 — восьмилет., в 1962 — средняя, объединившая

Малокармалин. восьмилет. и Кубнин. семилетнюю. В 1980 М.с.о.ш. переходит в новое двухэтаж. кирпич. здание, построенное при помощи к-за «Новая сила». В 1984 открыты памятник и комната-музей М.Е. Евсёвьева. С 2000 носит имя М.Е. Евсёвьева. Ведется факультатив по мордовско-эрзян. языку (учителя Л.Г. Лукьянова, В.Н. Карсакова). Учащиеся М.с.о.ш. участвуют в конкурсах по мордов. языку и литературе среди школ мордов. диаспоры. Десятки выпускников школы — эрзя и чуваша — получили в Саранске образование по специальности «мордовские языки и литература». Работает мордов. детский фольклор. ансамбль «Килейне» (руководитель А.О. Шулаев), в репертуаре к-рого мордов., рус. и чуваш. песни и танцы. Ансамбль участвует на фестивалях и смотрах Чувашии и Мордовии.

Директора школы: Синдячкин, Громков, Е.Г. Зубов, И.С. Ефремова, М.И. Бенедиктов, А.М. Михеева, В.Е. Бенедиктов, А.И. Иванов, В.М. Криванов, В.В. Степанова, А.С. Яковлев, И.М. Громов, Е.В. Бенедиктов; с 2001 — А.О. Шулаев, зам. директора по учебно-воспитател. работе — А.С. Яковлев, зам. директора по воспитател. работе — А.П. Титов. В школе работают 16 учителей. В 2009 обучалось 124 учащихся в 9 классах-комплектах, в 2007 — 117 чел. в 11 классах-комплектах, из них эрзянский изучали 10 учеников, в 2004 — 166 учеников (эрзянскому обучались 35 чел.), в 1998 — 250. Имеются 15 кабинетов,

Научная конференция, посвященная 140-летию со дня рождения М.Е. Евсёвьева. с. Малые Кармалы. 2004.





мастерская, спортзал, столовая на 80 мест, учебно-опытный участок площадью 1,5 га.

Компьютеризация по президент. программе «Новая школа» началась в 2002, все 19 компьютеров школы подключены к высокоскоростному Интернету. Школа располагает электрон. учебными пособиями. В 2005/06 в план введено предпрофильное обучение в 9 классе, в 10-м проходят профильное обучение в ресурсном центре в Ибресин. СОШ №1. 11 класс обучается по универсал. профилю в М.с.о.ш. В учеб. план включены элективные курсы: «Основы журналистики», «Решение нестандартных задач по математике», «Основы медицинских знаний» и «Мордовская литература на русском языке». Со 2 класса изучается француз. язык, с 3 класса — информатика. Учащиеся школы являются призерами республикан. и межрегионал. (г. Саранск) олимпиад по эрзян. языку и литературе. О. Шулов в 2006/07 и 2007/08 занял 1-е место на республикан. и 2-е и 3-е места — на межрегионал. олимпиадах. Т. Шлыкова — 1-е место на республиканской.

Здесь учились мордов. писатели П.С. Глухов и И.З. Антонов, поэт А.В. Рогожин, журналист В.М. Зубов, генерал-лейтенант П.А. Малякшин, доктор медицин. наук В.Я. Родионова, участник Парада Победы в Москве Н.С. Зубов, кандидат медицин. наук Д.Н. Трофимов, хирурги В.Н. Кабаев и Л.Я. Родионов, полковник Ф.Ф. Бакарев, подполковники И.Н. Зубов, Н.П. Коль-

кин, Р.М. Акшарова, учитель М.И. Бендиктов (награжден орденом Ленина), знаток местного эрзян. диалекта Г.Я. Гордеев и др.

Медалисты школы: в т.ч. золотые — А.А. Ярукова, Д.В. Копеева (2009); серебряные — С.В. Протасова (2010), А.Г. Ярзунов (2008), В.И. Филиппова (2007), О.И. Трофимова (2006), Р.Н. Акшаров (2005), М.Ф. Перепелкина (2002), Н.Г. Ярукова (2000).

*Г.Б. Матвеев, А.О. Шулаев.*

**МАЛОКАРМАЛИНСКИЙ ДЕТСКИЙ САД «РОДНИЧОК»** — муниципальное дошкольное образовательное учреждение. Открыт в 1987. Рассчитан на 90 мест. До 2005 работали 4 группы: младшая, средняя, старшая, подготовительная. Заведующие: В.Г. Малякшина, В.И. Трофимова, Н.Г. Добрянская, с 2001 — В.М. Николаева. Более 20 лет работают А.А. Квасова, М.В. Уткина, З.Н. Копеева, В.Ю. Ярукова. С 2006 функционируют 2 групповых помещения на 40 мест. МДОУ реализует целевую экологич. программу «Наш дом — природа». Ежегодный участник район. конкурса «Весенние нотки». Самый благоустроенный детский сад (2009).

**МАЛОКАРМАЛИНСКИЙ КРАЕВЕДЧЕСКИЙ МУЗЕЙ им. М.Е. Евсёвьева** основан в 1984. Расположен в Малокармалин. СОШ. Руководитель — А.С. Яковлев. Разделы музея: «М.Е. Евсёвьев — жизнь и де-



Выставка предметов декоративно-прикладного искусства в Малокармалинской средней школе. 2004.

тельность», «История образования и развития школы», «Писатели — выпускники школы», «Великая Отечественная война 1941—45», «Наше прошлое». Музей активно посещают гости и жители поселения. С учащимися проводятся беседы, уроки по литературе, истории, культуре родного края. Ведется исследовател. работа по теме «Макар Евсевьев — просветитель мордовского народа». Материалы музея используются в печати. С 2005 действует как музей образовател. учреждения.

**МАЛОКАРМАЛИНСКИЙ ОФИС ВРАЧА ОБЩЕЙ (СЕМЕЙНОЙ) ПРАКТИКИ** открыт в 2006. Размещается в кирпич. здании, имеет доврачеб., врачеб., процедур., смотровой, физиотерапевтич., перевязоч. кабинеты, кабинет приема здорового ребенка, палату дневного пребывания. Врач — Е.В. Хохлова. В штате 2 медсестры (В.А. Гордеева, Л.Н. Шайманова), санитарка. Обслуживает жителей 5 населен. пунктов: с. Малые Кармалы, д. Кубня, поселков Малиновка, Смычка, Липовка.

**МАЛОКАРМАЛИНСКИЙ СЕЛЬСКИЙ КЛУБ** — учреждение культуры Малокармалинского сельского поселения. Открыт в 1930 в здании церкви, к-рое в 1950 перестроено. В 1961 построено новое здание клуба. Ныне собственного помещения не имеет, располагается в бывшем здании ФАП. Первый зав. — К.И. Родионов, затем работали В.Г. Зубов, В.И. Верликов, Н.А. Родионов, А.П. Яковлев, В.С. Протасов, с 1990 — А.П. Моисеев, художествен. руководителем с 1987 по 2007 являлась В.Ю. Курникова. С 2007 фольклор. ансамблем руководит И.И. Моисеева.

Функционируют чувашский («Кётне», руководитель А.П. Моисеев) и мордовский («Горнипов», И.И. Моисеева) фольклор. ансамбли, мордов. детский коллектив «Килейне» (руководители А.О. Шулаев, И.И. Моисеева). При клубе работают 7 кружков. Признан клубом отличной работы (1994, 1995).

**МАЛОКАРМАЛИНСКОЕ СЕЛЬСКОЕ ПОСЕЛЕНИЕ** образовано 1.1.2006. С 1.10.1927 по 1991 — Малокармалин. сел. совет, с 1991 по 2006 — сел. администрация. В 1954 в состав Малокармалин. сел. совета вошел Кубнин. сел. совет, в 1959 — Липовский. С 1971 по 1974 располагался в здании клуба, в 1974 и 1994 были построены новые здания. Председателями ис-

полнител. комитета работали В. Серлин, А.Т. Гордеев, Г.И. Краснова, К.И. Родионов, В.Ф. Квасова, А.А. Федоськин, в 1990—2002 — председателем сел. совета, с 1991 — главой сел. администрации работал Д.В. Байнякшин; в 2002—2005 — Н.Г. Добрянская. В настоящее время главой М.с.п. является С.Н. Карсаков. В течение 35 лет (1971—2006) специалистом сел. администрации работала В.Н. Гусева. В состав М.с.п. входят 5 населен. пунктов: с. Малые Кармалы (центр поселения), д. Кубня, поселки Малиновка, Смычка и Липовка. На его территории имеются сред. общеобразовател. школа, церковь Святой Троицы, офис врача общей практики, поселенческая библиотека, дет. сад (с. Малые Кармалы), основная общеобразовател. школа, фельдшер. пункт, клуб, библиотека, спортплощадка, отделение связи (пос. Липовка), есть святой источник. Благоустраивается территория М.с.п.: улицы асфальтированы, сооружены новые мосты, посажены саженцы сосны более 30,0 тыс. штук на территории 17 га. Общая земельная площадь составляет 3208 га, земли сельскохозяйствен. значения — 2587 га, земли населен. пунктов — 403 га. В 2007 проживало 1871 чел., в т.ч. 1196 чел. трудоспособного возраста, 300 учащихся, 118 дошкольников, 257 пенсионеров. В с. Малые Кармалы — 174 двора, д. Кубня — 178, пос. Малиновка — 46, пос. Смычка — 42, пос. Липовка — 121 двор. Жители — чуваши, эрзя.

Первое поселение на территории Малокармалин. сел. поселения упоминается в 17 в. Согласно документу, хранящемуся в московском архиве древних документов и актов, 12 мая 1625 Чебоксар. воевода Н.П. Лихарев выдал «владенную выпись сотнику Шерданской волости Чебоксар. у. чувашскому князю Темею Тенякову, служилому тархану Ямбулату Айбичееву, старостам Янгиву Яндугаеву «с товарищи» и рядовым чувашам всей Шерданской волости на владение за оброк пашней и сенокосом на Исеевом поле по речке Малой Аутле...». С первым поселением связано название речки Шордан лей. Мордва на территорию Малокармалин. сел. администрации пришла в кон. 18 в. В имеющейся ревизской сказке д. Малая Кармала за 1811 население ее обозначено как «новокрещены из мордвы». Происхождением мордвы с. Малые Кармалы интересовался М.Е. Евсевьев, по данным к-рого малокар-

малин. мордва вышла из с. Пилесево (ныне входит в Атяшевский р-н), «поэтому язык их совершенно схож с нашим, костюмы же различаются», хотя в прошлом «и кокошники носили широкие кверху как лопата, какие и теперь носят в наших Кармалах». Согласно легенде, из мордвы пришли в эти лесные места два охотника: Кабаев и Тарасов. Кабаев был предком М.Е. Евсевьева. Семейную легенду о предке-охотнике Кабаеве М.Е. Евсевьев знал и часто рассказывал ее в письмах к коллегам. Выходцами из села в 1928 основан пос. Малиновка.

Известные люди поселения: доктора наук — Н.В. Зубов, В.Я. Родионова; мастера спорта — Л.Н. Григорьева, В.В. Шамбин; народные умельцы — Г.Ф. Филиппов, И.П. Яковлев, И.М. Шамбин, Н.Ф. Филиппов, А.М. Уткина, В.В. Ярзунова, Ф.В. Моисеева, З.М. Чураева, В.Ю. Курникова, Е.В. Копеева, А.П. Тимофеев; матери-героини — А.П. Ананьева, В.В. Иванова, О.А. Мясникова; почетные жители поселения — Г.Я. Копеев, Д.Я. Копеев, К.И. Родионов, И.Г. Прокопьев, А.В. Волков, А.И. Романов, П.А. Васильев.

*Г.Б. Матвеев, А.С. Яковлев.*

**МАЛЫЕ КАРМАЛЫ**, Ирсе Ҷармӑс — село, центр Малокармалин. сел. поселения. Расстояние до райцентра 24 км, до ж.-д. станции 12 км, до Чебоксар 140 км. Расположено на правом берегу р. Кубня. Историч. названия — Шармузи, Малые Хормалы. Образовано в 17 в. переселенцами чувашами из д. Хорамалы Шердан. волости Чебоксар. у. В последующем в М.К. обосновалось значител. количество мордов. крестьян, переселившихся из Алатыр. у. Жители — эрзя, чуваш; до 1724 ясачные, до 1835 гос., до 1863 удельные крестьяне; занимались земледелием, животноводством, пчеловодством. М.К. и д. Кубня составляли одну земельную общину, к-рая имела под усадьбой 35 десятин 1506 кв. саж. земли, пашни 904 дес. 1681 кв. саж., сенокосных угодий 203 дес. 605 саж., леса 314 дес., всего с неудобьями — 1496 дес. 1220 кв. саж. Есть действующий храм Святой Троицы (1876–83, с 1996), функционировали храм Святого Николая Чудотворца (1882–1938), церковноприходская школа (с 1875). В 1920-е гг. имелись школа 1-й ступени (с 1929 школа крестьян. молодежи, с 1931 — семилетняя), дет. дом, вет-



с. Малые Кармалы.

ряная мельница, 2 крупорушки, 2 маслобойки, кузница, слесар. мастерская; общество потребителей «Эрзя», лесопромышлен. товарищество, бакалейная лавка. В 1926—60 действовало лесопромышлен. товарищество «Древесина» (в 1935 объединилось с лесной промартелью им. Ленина пос. Липовка). В 1931 образован к-з «Отвеле».

В составе Арабузин., Муратов. волостей Буин. у. в 19 в.—1920 (Муратов. удел. приказа — 1835—63), Ибресин. р-на Цивил. у. — 1920—21, Батырев. у. — 1921—27, Ибресин. р-на — 1927—35, 1959—62, с 1965, Тарханов. — 1935—39, Первомайского — 1939—59, Комсомол. — 14 июля 1959—9 октября 1959, Батырев. — 1962—65. Число дворов и жителей: в 1795 — 28 дворов, 82 муж., 95 жен.; 1859 — 77 дворов, 252 муж., 285 жен.; 1869 — 277 муж., 298 жен.; 1897 — 177 дворов, 589 муж., 582 жен.; 1926 — 243 двора, 670 муж., 675 жен.; 1939 — 536 муж., 632 жен.; 1979 — 302 муж., 364 жен.; 2002 — 180 дворов, 551 чел.: 271 муж., 280 жен.; 2010 — 172 двора, 491 чел. В М.К. в 2007 проживало 10 мордов. семей, в трех из них имелись дети школ. возраста. Ок. 60% семей образовано в смешанном браке. Ок. 80% мордвы владеют чуваш. языком и треть чувашей — эрзянским. Общаются на рус., чуваш. и эрзян. языках. Местный говор эрзян. языка изучался мордов. филологами (А. Прокаева, Борисов, Надькин, О.Е. Поляков), фольклор — финским исследователем Мери Соло.

Действует фольклор. ансамбль «Горнипов». Имеются фельдшер. пункт, школа, дет. сад, Дом культуры, библиотека, отделения связи и сбербанка, 3 магазина. Проведена асфальтирован. дорога. Родина *М.Е. Евсеева*.

*В.Н. Сохорова, З.А. Трифонова,  
Г.Б. Матвеев.*

**МАЛЫЙ КУКШУМ**, Анатриял — деревня, в составе Ширтан. сел. поселения. Расстояние до райцентра 6 км, до ж.-д. станции 6 км, до Чебоксар 127 км. Расположена на правом берегу р. Хома. В легенде о Камае Кукшум упоминается как старший сын Камая. В предании о происхождении группы деревень говорится, что в Ибресин. р-н переселились четыре семьи из далекой д. Кукшум. Жители — чувашки, до 1835 гос., до 1863 удельные крестьяне; занимались земледелием, животноводством. В нач. 20 в. действовала обществен. мельница, шерстобойка, име-

лись промыслы: изготовление лопат, прялок и гребней. М.К. славился токар. мастерами. Они имели токар. станки, на к-рых изготавливали веретена, игрушки, посуду и утварь, мебель, наличники для окон. Мастер Т.И. Мраков имел шерстобойку, ветряную мельницу, токар. мастерскую. В 1930 образован к-з «Социализм».

В составе Хомбуть-Батырев. волости Буин. у. в 19 в. — 1920 (Муратов. удел. приказа — 1835—63), Ибресин. р-на Цивил. у. — 1920—21, Батырев. у. — 1921—27 (Хормалин. волости — 1926—27) Ибресин. р-на — 1927—62, с 1965, Вурнар. — 1962—65. Число дворов и жителей: в 1869 — 51 муж., 52 жен.; 1897 — 26 дворов, 74 муж., 76 жен.; 1926 — 43 двора, 119 муж., 122 жен.; 1939 — 135 муж., 143 жен.; 1979 — 109 муж., 142 жен.; 2002 — 62 двора, 167 чел.: 78 муж., 89 жен.; 2010 — 58 дворов, 150 чел. Имеется магазин. Проведена асфальтирован. дорога. Выселком д. Малый Кукшум кон. 18—нач. 19 вв. является д. Сосновка (первое название Хыркасси-Кукшум).

*В.Н. Сохорова, З.А. Трифонова,  
Г.Б. Матвеев.*

**МАЛЬЧИКОВ** Николай Лаврентьевич [в 1912, с. Сыреси Алатыр. у. (ныне Порецкого р-на) — 1977, пос. Буинск Ибресин. р-на] — участник Великой Отечественной войны 1941—45. Рядовой. Воевал в составе 1-го Белорусского фронта, штурмовал Берлин. Работал в Ибресин. лесокомбинате.

Награжден орденами Красной Звезды (дважды), Славы 3-й степ., медалями. Участник Парада Победы в Москве (1945).

*Н.Т. Жирнов.*



**МАЛЯКИНА** Ольга Федоровна (р. 14.7. 1937, с. Напольное Порец. р-на) — культ.-организатор, партийный работник. Окончила Цивил. сред. школу (1954), Цивил. библиотеч. техникум (1956) и Ленинград. институт культуры (1962). Работала зав. Русско-Тимяш. сел. (1956—61), район. (1961—73) библиотеками, зав. отделом культуры исполкома Ибресин. райсовета депутатов трудящихся (1973—78), зав. отделом пропаганды и агитации (1978—85), секретарем Ибресин. райкома КПСС (1985—





район. Совета женщин (1980—99).

Заслуженный работник культуры Чуваш. АССР (1977). Награждена медалями. Почетный гражданин пос. Ибреси.

**МАЛЯКШИН** Андрей Дмитриевич (в 1920, с. Малые Кармалы Ибресин. р-на — неизв.) — участник Великой Отечественной войны 1941—45. В 1940 призван в Красную Армию, служил на Север. флоте. В Вел. Отечеств. войне участвовал с июня 1941 на Север. флоте, старшина отделения мотористов в составе Печенгской Краснознаменной ордена Ушакова 1-й степени бригады торпедных катеров. Старший техник-лейтенант.



Награжден орденами Красного Знамени, Отечественной войны 1-й степ., Красной Звезды (трижды), медалями.

Награжден орденами Красного Знамени, Отечественной войны 1-й степ., Красной Звезды (трижды), медалями.

**МАЛЯКШИН** Петр Артемьевич [5.10.1923, с. Малые Кармалы Батырев. у. (ныне Ибресин. р-на) — 26.12.1989, Москва] — военачальник, генерал-лейтенант, участник Великой Отечественной войны (1942—45). Окончил Военную академию им. М.В. Фрунзе (1953). Первый генерал из Ибресин. р-на. Материалы о жизни и деятельности и личные вещи хранятся в музее Малокармалин. сред. школы, в т.ч. военное обмундирование, подарки, книги и газетные статьи о нем, воспоминания родных, друзей, фотоснимки и т.д. Служил



Черкасской Краснознаменной седьмой воздушно-десантной дивизии в качестве солдата-разведчика, сержанта, старшины, командира развед- и стрелковой роты. Дивизия начала боевое действие в 1943 под Старой Руссой, завершила в австрийских Альпах, участвовала в освобождении Украины, Молдавии, Румынии, Венгрии и Австрии. М. командовал батальоном, полком, дивизией, был первым зам. командующего армией, зам. командующего войсками округа. С 1981 по 1987 возглавлял кафедру Военной академии им. М.В. Фрунзе, внес большой вклад в дело подготовки высококвалифицированных офицерских кадров. М. поддерживал связь с родным селом, помогал техникой к-зу «Новая сила».

Награжден орденами Ленина, Отечественной войны 1-й и 2-й степ., Красной Звезды (трижды), «За службу Родине в Вооруженных Силах СССР» 3-й степ., медалями.

*Лит.: Гладков Н.Н., Шинкарев И.И. На поле ратном. М., 1993.*

*Н.Т. Жирнов.*

**МАМОНТОВ** Роман Федорович [28.6.1906, д. Малый Кукшум Буин. у. (ныне Ибресин. р-на) — 19.8.1979, там же] — участник Великой Отечественной войны 1941—45, младший сержант. Воевал на Калининском фронте.

Награжден орденами Славы, Отечественной войны 1-й степ., медалями.

**МАМОНТОВ** Юрий Иванович (р. 25.12.1939, с. Ибреси Ибресин. р-на) — инженер-подполковник. Окончил Ибресин. сред. школу №1 (1957), Вольское военновоздушно-авиационное училище (1960), Ленинград. военно-инженерную академию (1972). Служил в ракетных войсках, с 1972 — на полигоне космодрома Байконур. В 1986 вышел в отставку.

Награжден государственными наградами.

*Н.Т. Жирнов.*

**МАНДРЮКОВ** Виктор Александрович (р.3.10.1955, д. Бичурга-Баишево Шемуршин. р-на) — следователь, юрист, подполковник. Окончил Калининград. средне-специал. школу милиции (1981), Высшую юридич. заочную школу МВД СССР по специальности «правоведение» (1990). Работал следователем (1981—85), стар. следователем (1985—86) Канаш. ГОВД, зам. начальника Ибресин. РОВД по оператив. работе (1986—93). В 1993 — 2001 — зам. на-

чальника Ибресин. РОВД, начальник следствен. отдела Ибресин. РОВД. Судья Ибресин. район. суда (2001—07). В 2007—08 — зам. директора Ибресин. хлебоприем. предприятия, с 2008 — юрист ООО «Добрыня».

Заслуженный юрист Чуваш. Респ. (2000).

**МАРГИДАНОВА** Зоя Тихоновна (2.1.1929, д. Андриюшево Ибресин. р-на — 18.8.2007, там же) — доярка. Окончила Андриюшев. семилет. школу (1952). В 1953—81 работала дояркой в колхозах «10 лет Октября», им. Ленина.

Награждена орденом «Знак Почета» (1973), медалью.

**МАРГИДАНОВА** Римма Тихоновна (14.10.1939, д. Андриюшево Ибресин. р-на — 11.10.2007, там же) — доярка. Окончила Хормалин. сред. школу (1956). Трудилась дояркой в колхозах «10 лет Октября», им. Ленина (1956—91). Депутат Верх. Совета Чуваш. Респ. 11-го созыва (1986—90).

Награждена орденами Трудового Красного Знамени (1976), «Знак Почета» (1971).

**МАРГИДАНОВА** София Тихоновна [р. 5.6.1927, д. Андриюшево Батырев. у. (ныне Ибресин. р-на)] — агроном. Окончила Ибресин. сред. школу (1944), Казан. сельскохозяйствен. институт (1948). Работала в Мордов. АССР агрономом, гл. агрономом в Саран. р-не Атремарской МТС (1948—55). В 1955—61 — агроном к-за «10 лет Октября» Ибресин. р-на, с 1961 по 1964 — третий секретарь, затем второй секретарь Ибресин. райкома КПСС, в 1965—67 — председатель Ибресин. райкома профсоюзов. С 1967 по 1982 — гл. агроном к-за им. Ленина.

Награждена орденом Трудового Красного Знамени (1976).

**МАРЭСЬЕВ** Алексей Петрович [7.5.1916, г. Камышин (ныне Волгоград. обл.) — 18.5.2001, Москва] — летчик, Герой Советского Союза, кандидат исторических наук (1956), полковник. В Красной Армии с 1937, служил в погранич. авиации на Сахалине. Окончил Батайскую воен. авиацион. школу (1940). На фронтах Вел. Отечеств. войны с августа 1941. К концу марта 1942 сбил 4 самолета противника. 4 апреля 1942 в воздушном бою над Демянским плацдармом (Новгород. обл.) его истребитель Як-1 был подбит и упал в лес в тылу врага. 18 суток тяжело раненый летчик ползком пробирался к линии фронта. После ампутации в



подмосков. госпитале голеной обеих ног освоил протезы. В 1943 в воен. авиашколе первоначального обучения в пос. Ибреси Чуваш. АССР восстанавливал летные навыки, вновь вернулся в строй. В воздушных боях на Курской дуге и в Прибалтике

сбил еще 7 вражеских самолетов. 24 августа 1943 гвардии старшему лейтенанту М. присвоено звание Героя Советского Союза. Был назначен штурманом авиаполка. В 1944—46 — инспектор-летчик в Управлении высших учеб. заведений ВВС. Его подвиг отображен в книге Б.Н. Полевого «Повесть о настоящем человеке» и в одноимен. фильме (1948).

С июля 1946 в отставке. Окончил Высшую парт. школу при ЦК КПСС (1952), аспирантуру Академии обществен. наук (1956). С 1956 — ответствен. секретарь, с 1983 — первый зам. председателя Совет. комитета ветеранов войны. Создал фонд «Инвалиды Великой Отечественной войны».

М. в течение 22 лет (с 1967 по 1989) поддерживал связь с клубом «Поиск» Ибресин. школы-интерната, прислал юным следопытам и их руководителю Н.К. Васильевой десятки писем и фотографий.

Награжден орденами Ленина (дважды), Октябрьской Революции, Красного Знамени, Отечественной войны 1-й степ., Трудового Красного Знамени (дважды), Красной Звезды, Дружбы народов, «Знак Почета», «За заслуги перед Отечеством» 3-й степ., медалями, иностран. орденами. Почетный гражданин городов Комсомольск-на-Амуре, Камышин и Орел. Его именем названы малая планета Солнеч. системы, морское судно, молодеж. патриотич. клубы. При поддержке Правительств Москвы учреждена Международная премия им. М. «За волю к жизни». В пос. Ибреси есть улица им. А. Маресьева, установлены мемориал. доска и памятник.

Соч.: На Курской дуге. М., 1960.

*В.И. Кудьянин, Н.Т. Жирнов.*

**МАРКИЯНОВ** Геннадий Александрович (24.8.1934, с. Климово Ибресин. р-на — 11.10.1991, Чебоксары) — композитор.



Окончил Климов. семилет. школу (1949), Ибресин. сред. школу (1952), оркестровое отделение Чебоксар. муз. училища (1956), Казан. консерваторию (1966). Работал зав. клубом в с. Климово, преподавателем Чебоксар. музикал. училища, ведущим музыкальных передач на Чувашском радио. Первые песни опубликованы в 1957 в газете «Молодой коммунист». Автор публикаций о творчестве композиторов Ф. Лукина, Г. Хирбю, Т. Фандеева, А. Михайлова, А. Асламаса, учебных пособий «Музыкальная грамота» (1962), «Понятие о музыке» (1969), многих лирических песен («Ытарайми анне сáнарё», «Шурá Шупашкар», «Йёпрес хёрёсем», «Эп пёлётп хам кáна» и др.), сборника песен «Душа поет» (1977, в соавторстве с И.Л. Эривановым), методических брошюр. Являлся ответственным секретарем Союза композиторов Чувашии. Брат *О.А. Маркиянова*.

*Н.Т. Жирнов.*

**МАРКИЯНОВ** Орест Александрович (р. 11.2.1939, с. Климово Ибресин. р-на) —



спортсмен, педагог, профессор (1993), доктор пед. наук (1997). Окончил Климов. семилет. (1953), Новочурашев. сред. (1956), школы, Казан. гос. пед. институт (1961), аспирантуру во Всесоюз. научно-исследовательском институте физич. культуры в Москве (1975). В 1977 защитил кандидат. диссертацию на тему «Экспериментальное исследование системы соревнований спортсменов 11—13 лет (на материале спортивной борьбы)», в 1997 — докторскую диссертацию на тему «Соревновательный метод формирования мастерства юных спортсменов». Работал учителем физич. воспитания в школе № 23 г. Чебоксары (1961), инструктором общества «Динамо» (1962), преподавателем кафедры физич. культуры в Волж. филиале Москов. энергетич. института (1963—67), зав. кафедрой физич. культуры (с 1977) в Чуваш. гос. универси-

тете, доцент (1984), ученый секретарь диссертационного совета при ЧГУ по педагогике (1994—2001).

Первый мастер спорта СССР по вольной борьбе из чуваш. спортсменов (1962), чемпион РСФСР (1967), основатель школы вольной борьбы в Чуваш. Респ. Автор более 100 науч. работ, в т.ч. 6 монографий и 5 изобретений. Под его руководством защищено 5 кандидат. диссертаций.

С 1996 в Климов. СОШ проводятся республикан. турниры по вольной борьбе среди школьников на призы О.А. Маркиянова.

Заслуженный работник физической культуры и спорта Чуваш. ССР (1991), почетный работник высшего образования Росс. Фед. (1995), действительный член Академии пед. и социал. наук, действительный член Международной академии пед. образования. Брат *Г.А. Маркиянова*.

*Соч.:* Соревновательный метод совершенствования спортивного мастерства юных борцов. Ч., 1997; Социальное пространство профессионального развития личности. Ч., 2006; Основы физкультурных и спортивных знаний студентов высших учебных заведений. Ч., 2006.

*В.Г. Харитонова, Т.С. Сергеев, Н.Т. Жирнов.*

**МАРКОВ** Валерий Павлович (р.8.5.1942, д. Кубня Ибресин. р-на) — тракторист, бригадир. Окончил Малокармалин. семилет. школу (1958), училище механизации сел. хозяйства по специальности «тракторист широкого профиля» (1964). Работал бригадиром в к-зе «Кубня» (1965—79), в комплексной бригаде №1 к-за «Новая сила» (1979—92), зав. фермой (1992—96), садоводом (1996—2002).

Награжден орденом Трудовой Славы 3-й степ. (1976).

**МАРКОВ** Владимир Иванович (2.11.1977, с. Хормалы Ибресин. р-на — 10.8.



1996) — младший сержант. Окончил Хормалин. сред. школу (1995). После окончания школы призван в ряды Вооруженных сил Росс. Фед. Служил в районе боевых действий в Чечен. Респ. За мужество и отвагу, проявленные при выполнении специального задания, Указом Президента Росс. Фед. от 16.4.1997 награжден орденом Мужества (посмертно).

**МАРКОВ** Лукиан Захарович [25.9.1889, д. Кубня Буин. у. (ныне Ибресин. р-на) — 12.12.1960, пос. Ибреси Ибресин. р-на] — учитель, инспектор. Окончил Казан. учител. семинарию (1910). Был назначен учителем в Убеевское училище Буин. у. Симбир. губернии. В 1912 прослушал сельскохозяйствен. курсы, организованные Симбир. губернским земством, где получил знания по полеводству, огородничеству и садоводству, к-рые затем успешно применял на практике. С 1919 по 1921 работал зав. Тугаевской школой Батырев. у., с 1922 по 1924 — директором Дет. дома им. 3-го Интернационала, к-рый размещался в здании бывшего жен. монастыря, расположенного в 4 км от д. Кубня. В 1925 назначен учителем математики и физики во вновь открытую в Чебоксарах опытно-показательную школу-коммуну, в 1928 — инспектором народ. просвещения в Малоляльчиков. р-н. В 1932 был назначен на эту же должность в Ибресин. р-н. С 1936 — директор, с 1947 по 1958 — учитель математики Ибресин. семилет. школы. Публиковал статьи в методич. сборниках.

Заслуженный учитель Чуваш. АССР (1944).

**МАРКОВ** Михаил Маркович (ок. 1905, с. Хомбусь-Батырево Ибресин. р-на — 26.1.1970, там же) — журналист, организатор сельскохозяйственного производства, участник Великой Отечественной войны (1941—43). Окончил Горьков. высшую парт. школу (1948). В 1930-е гг. работал председателем к-за им. Крупской, служил в Красной Армии, был председателем Ибресин. райсовета Осоавиахима. С 1939 — в райкоме КПСС. Ушел добровольцем на фронт, в 1943 был тяжело ранен. С февраля 1943 по август 1948, в 1950 — редактор район. газеты «Сңтерўшён». С 1950 по 1955 — председатель к-за «Правда». В 1955 выехал в с. Междуречено Краснояр. края.

**МАРКОВА** (девичья фам. Яковлева) Мария Васильевна (р. 29.7.1947, д. Кубня Ибресин. р-на) — ветеринар. Окончила Малокармалин. сред. школу (1964), Вурнар. совхоз-техникум (1968). Работала на Малокармалин. ветеринар. участке (1968—79), в к-зе «Новая сила» (1979—95), зав. Малокармалин. ветеринар. участком (1995—2004).

Награждена Почетными грамотами Мин-ва сел. хозяйства Росс. Фед. (2003), Мин-ва сел. хозяйства Чуваш. Респ. (2004).

**МАРКОВА** Мария Лукиановна [р. 1.8.1915, д. Кубня Буин. у. (ныне Ибресин. р-на)] — педагог, логопед. Окончила Малоляльчиков. восьмилет. школу Яльчик. р-на, зоотехнич. факультет Вурнар. зооветеринар. техникума (1933), Чуваш. учительский институт (1947), Чуваш. гос. пед. институт (1949), дефектологич. факультет Москов. гос. пед. института (1967). Работала биологом в Чурачик. школе колхоз. молодежи Комсомол. р-на (1934—42), учителем, зав. учеб. частью Ибресин. сред. школы (1942—59), Ибресин. школы-интерната (1959—85). Являлась руководителем методич. объединения учителей рус. языка, спецсеминара по спецпсихологии, дефектологич. секции Чуваш. отделения пед. общества РСФСР. Организатор клуба «Цветовод».



Заслуженный учитель школы Чуваш. АССР (1959), заслуженный учитель школы РСФСР (1967). Награждена медалями.

*Н.Т. Журнов.*

**МАРНОВА** (девичья фам. Орлова) Надежда Дмитриевна (р. 27.3.1941, пос. Ибреси Ибресин. р-на) — инженер-химик. Окончила Ибресин. сред. школу (1958), Казан. химико-технологич. институт (1964). С 1964 до выхода на пенсию работала стар. инженером, гл. химиком завода им. М.В. Фрунзе в г. Пенза, контролером №1 качества материалов и экологической обстановки на предприятии, возглавляла централ. заводскую лабораторию.

Заслуженный химик Росс. Фед. (1995).

*Н.Т. Журнов.*

**МАРТЫНОВ** Владимир Петрович (р. 23.2.1950, с. Климово Ибресин. р-на) — инженер-физик, кандидат физико-математических наук. Окончил Ибресин. сред. школу №1 с серебряной медалью (1967), факультет кибернетики Москов. инженерно-физич. института (1972), аспирантуру МИФИ. Автор более 70 опубликованных науч. работ, в т.ч. 4 монографий. Имеет 3 авторских свидетельства на изобретения.

В 1978 защитил диссертацию на соискание ученой степени кандидата технич. наук. Более 25 лет прослужил в органах внут-



ренных дел, занимаясь проблемами оснащения специальной техникой подразделений Мин-ва внутренних дел. Полковник милиции.

После увольнения в запас (2004), руководил службой информатики и связи Центра междунаро. торговли в Москве. В настоящее время — зам. руководителя Центра организации дорожного движения Правительства Москвы.

Награжден медалью им. А.С. Попова Росс. академии наук. Имеет правительственные награды СССР, России, Болгарии, Таджикистана. Участник боевых действий. М. присвоены звания «Отличник милиции» и «Почетный радист».

Брат *Г.П. Черновой* и *Т.П. Алешиной*.

*Н.Т. Жирнов.*

**МАРТЫНОВ** Иван Васильевич [7.5.1877, д. Сюрбей-Токаево. Цивил. у. (ныне Комсомол. р-на) — в августе 1935, г. Казань] — один из первых жителей пос. Ибреси, предприниматель. Окончил школу грамоты, работал приемщиком хлеба у тетюшского хлебного торговца Н.Н. Серебрякова в пос. Ибреси. В 1899—нач. 1906 служил в военно-морском флоте. Получив кредит в Крестьянском банке, построил в 1906—07 вместе с братьями Николаем и Константином мельницу на ст. Ибреси, имевшую два двигателя с 4 жерновами, здание для силовой установки, амбар (склад) для зерна и муки, большой одноэтажный деревян. дом; имел в Ибресях 1225 саж. земли. В годы Первой мировой войны состоял на военно-морской службе во 2-м Балтийском флоте в качестве офицера. После революции 1917 мельница М. была изъята, в 1919 он назначен заведующим мельницей, к-рой владел ранее. В 1922 переехал в Казань: занимался кустарным ремеслом по изготовлению лака и политуры, выработке животного сала, хрома; с 1930 — лаборант Казан. областной конторы «Союзхлеб», мельницы № 14 г. Казань.

*Е.С. Мартынов, Г.Б. Матвеев.*

**МАРУШЕВ** Владимир Авенирович (р. 27. 4.1955, пос. Молния Ибресин. р-на) — строитель, организатор производства. Окончил Кольцов. сред. школу Вурнар. р-на (1972), Чуваш. гос. университет им. И.Н. Ульянова по специальности «инженер-строитель» (1988), Санкт-Петербург. гос. технич. университет по специальности «управле-



ние производством и персоналом» (1993). Служил в Совет. Армии (1973—75). Работал мастером-строителем (1984—88), прорабом, стар. прорабом, начальником участка (1988—92), начальником планово-производственного отдела (1992—95), гл. инженером (1995—97) ПМК-9 объединения «Чувашмелиорация». С 1997 — директор ООО «Водстроймонтаж».

Почетный строитель Росс. Фед. (2007). Награжден Почетными грамотами обкома КПСС и Совета Министров Чуваш. АССР (1988), Госагропрома Чуваш. АССР, Чуваш. обкома профсоюза работников АПК, Мин-ва мелиорации земель и сельскохозяйствен. водоснабжения республики.

*Н.Т. Жирнов.*

**МАРЮШКИНА** Лидия Васильевна (р. 25. 11.1931, пос. Ибреси Ибресин. р-на) — товаровед. Окончила Ибресин. неполную сред. школу, Чебоксар. кооператив. техникум (1963). В 1968—74 — зам. председателя Ибресин. райпо, в 1974—82 — начальник ОРСа, в 1982—85 — директор плодово-овощ. базы в г. Чебоксары, в 1985—88 — председатель Ибресин. райпо, в 1988—90 — директор магазина «Кооператор» г.Чебоксары.

Заслуженный работник торговли Чуваш. АССР (1980).

**МАСЛЕНИЦА**, *Ѕаварни* — праздник проводов зимы и встречи весны. Чуваши приурочивали его к весеннему равноденствию, отмечали в течение двух недель перед *калӑм* начиная с четверга. Первая неделя — М. большая (Аслӑ *Ѕаварни*), вторая — М. малая (Кӑҫӑн *Ѕаварни*).

С христианизацией большинство чувашей М. постепенно стали проводить, как и русские, в Сырную неделю, с воскресенья, часть начинала с четверга перед русской М. Первое воскресенье именовалось большой М., последнее — малой М. У верховых и средненизовых чувашей в ночь накануне большой М. на одном из холмов близ деревни молодые люди устраивали большое чучело «масленичной старухи» (*Ѕаварни карчӑкӑ*) из разбитых смоляных бочек, сломанных колес, обложен-

ных соломой. Рано утром взрослые поднимались к чучелу и на санках скатывались с горы. Считалось, что первый из них открывает путь вешним водам. Бытовали приметы, связанные со следами, оставленными ночью около чучела домашними животными или дикими зверями. К кон. 19 в. взрослые перестали посещать горку, катание с гор стало занятием детей: съезжая, они сыпали конопляные семена, произносили слова: пусть конопля и лен будут высокими, пусть ноги воробьев сломаются, дабы они не могли клевать семена. Женщины готовили блины, й'ава, другую выпечку. Молодежь днем устраивала катания на санях. В гривы лошадей влетали ленты, дуги украшали платками и полотенцами, подвешивали бубенцы. Парни катали девушек, угощали их орехами, пряниками; девушки распевали масленич. обрядовые песни. Женихи навещали невест: разъезжали по деревне, посадив рядом с невестой ее подружек — это было первым совместным появлением жениха и невесты на людях. К полудню на масленич. горку выходили молодые женщины и съезжали на прялках, выпрашивая хороший урожай конопли, ближе к вечеру — женщины постарше. Под вечер по деревне катались и семейные пары, сделав несколь-

ко кругов, они заходили к родственникам угощаться, нередко ездили в гости в соседние селения. Взаимные посещения продолжались всю неделю. В последнее воскресенье после обрядовых угощений жители селения поднимались на холм к чучелу. В нач. 20 в. взрослые оставались около своих домов, на горке собирались молодежь, подростки и дети. Они с заклинаниями о скорейшем уходе зимы и наступлении весны поджигали «масленичную старуху».

В совет. время М. как религиоз. праздник была запрещена. С нач. 1960-х гг., учитывая интерес населения к народ. торжествам, массовым гуляниям, в городах и селах организовывались праздники «Проводы (русской) зимы», «Встречи весны» с выступлениями художествен. коллективов, катанием на тройках; выездные точки предприятий обществен. питания на местах гуляний предлагали блины, в больших самоварах кипятили чай. С кон. 1990-х гг. для праздника восстановилось традиционное название «М.»; в последнее воскресенье М. устраиваются массовые гуляния. Гл. мероприятия М. в Ибресин. р-не проводятся в центральном парке культуры и отдыха.

*П. П. Фокин.*



Масленица в пос. Ибреси.

**МАТВЕЕВ** Валерий Терентьевич (р.10.1.1949, д. Дальние Сормы Канаш. р-на) — инженер-строитель, организатор производства. Окончил Огоньков. восьмилет. (1964), Буин. сред. (1966) школы, Казан. строител. институт (1972). Работал в СУ-5, ПМК Нечерноземдорстрой-2, УМ-1 треста «Спецстроймеханизация» (ныне ОАО «Доррисс») г. Чебоксары прорабом, начальником участка, в Мин-ве мелиорации и водного хозяйства Чуваш. АССР стар. инженером, зам. ген. директора ОАО «Волгадорстрой» (1977—2005). С 2005 трудится в ОАО «Гидротехник» гл. специалистом. Руководил строительством дорог к Чебоксар. тракторному заводу и на его территории, «Дороги к храму» через Чебоксарский залив, гл. проспектов и улиц столицы Чувашии.

**МАТВЕЕВ** Георгий Борисович (р.17.6.1952, д. Дальние Сормы Канаш. р-на) — этнограф, историк, кандидат исторических наук (1992). Окончил Огоньков. восьмилет. школу (1967), Канаш. пед. училище (1971), историко-филологич. факультет Чуваш. гос. университета (1979), аспирантуру Института этнографии АН СССР.

Работал учителем, зав. Верхнекляшев. нач. школой (1971—72, 1974—76). С 1979 — в Чуваш. гос. институте гуманитар. наук: науч. сотрудник, зав. отделом этнологии и антропологии (с 1992). Руководитель отраслевой редакции «Этнография» Чуваш. энциклопедии.

Сферы науч. интересов: материальная культура (Этническая история и культура чувашей Поволжья и Приуралья. 1993, в соавт.; Традиционная культура чувашей. Ч.2. Материальная культура. 1996), народ. зодчество (Чувашское народное зодчество. Ч., 2005), народ. праздники, этнические и этнокультурные процессы (Чуваши: современные этнокультурные процессы. М., 1988, в соавт.; Симбирско-саратовские чуваш. 2004, в соавт.); историография (Ученые и сотрудники Чувашского государственного института гуманитарных наук. Ч., 2005). Автор более 80 науч. работ, в т.ч. 9 монографий (из них 6 коллективных), краеведческого исследования «Иб-

ресинский край» (1994), составитель I, III и IV томов Собр. соч. Н.В. Никольского (2004, 2008, 2009), ряда науч. сборников, посвященных В.Ф. Каховскому, Н.В. Никольскому, проблемам этнологии.

Заслуженный работник культуры Чуваш. Респ. (2003).

Соч.: Ибресинский край. Историко-краеведческий очерк. Ч., 1993; Чувашское народное зодчество. От древности до современности. Ч., 2005; Чуваши: история и культура. Историко-этнографическое исследование в двух томах. Ч., 2009 (в соавт.).

*П.П. Фокин.*

**МАТВЕЕВ** (псевд. Ентер Кертти) Гаврил Матвеевич [29.3.1839, д. Хом-Яндобы Хормалин. волости Цивил. у. (ныне Ибресин. р-на) — 30.4.1916, с. Хормалы Хормалин. волости] — крестьянин, меценат. Имел конную, водяные мукомольные мельницы (1878): одна находилась на р. Хома недалеко от урочища Чапёр ту, другая — на р. Большая Кубня. М. также арендовал принадлежащую Андриюшев. сел. обществу водяную мельницу на р. Хома. В кон. 1890-х гг. в своем двухэтаж. доме открыл школу и содержал на свои деньги учительницу.

*В.А. Ендеров.*

**МАТВЕЕВ** Фирс Васильевич (4.7.1934, пос. Костер Ибресин. р-на — 16.5.2000, пос. Ибреси Ибресин. р-на) — тракторист. Окончил 7 классов Ибресин. сред. школы, ФЗУ (г. Кемерово) и ПТУ (г. Канаш). До 1965 работал трактористом в к-зе «Знамя», с 1965 по 1994 — слесарем-обкатчиком в район. объединении «Сельхозтехника».

Награжден орденом Трудовой Славы 3-й степ. (1978), медалью, знаками.

**МАТРОСОВ** Николай Васильевич (р. 19.5.1950, с. Чувашское Дрожаное Дрожжанов. р-на Татар. АССР) — прокурор. Окончил факультет правоведения Казан. гос. университета (1981). В 1983—90 работал прокурором Ибресин. р-на. Советник юстиции 1-го класса. Краевед. Автор книги «Чăваш Сĕпрел ёлĕк тата халĕ» (Чувашское Дрожжаное прежде и теперь, 2000).

**МАШТАНОВА** (девичья фам. Саптеева) Анна Клементьевна [20.10.1918, д. Асаново Цивил. у. (ныне Комсомол. р-на) — 24.10.2009, Чебоксары] — актриса-трагедиста. Училась в Хормалин. и Ибресин. шко-



лах Ибресин. р-на. Окончила актерское отделение Чуваш. гос. музыкально-театрал. техникума (1937). Работала актрисой Чуваш. ТЮЗа (1933—41, 1946—51, 1968—71) и Чуваш. гос. академич. драматич. театра им. К.В. Иванова (1942—46, 1951—57).

За годы работы в театрах создала более 150 ролей, в т.ч. Марине [«Улгав» (Обман) Л.Я. Агакова], Лейбка («Зямка Копач» М.И. Даниэля), Герда («Снежная королева» Е.Л. Шварца), Лешка-егерь («Ивашкина воля» Ф.И. Ильинского), Чиге-старик хур сухал [«Кукша Иван» (Плешивый Иван) Е.Н. Никитина], Ким («Ружье отца» В.А. Потемкиной), Шурик («Сказка» М.А. Светлова), Митя Жуков («Пионерская застава» Н.И. Харькова), Сережа [«Параппансă шăпи» (Судьба барабанщика) А.П. Гайдара], Колька («Воробьевы горы» А.И. Симунова), Ваня Солнцев («Сын полка» В.П. Катаева), Саша Бутузov («Хочу домой» С.В. Михалкова), Ехрем [«Сёрме купăс» (Скрипка) П.Н. Осипова], Васятка [«Юнга пёвеннĕ шурăмпуç» (Кровь на заре) Г.А. Сидорова], Мальчик («Лелька» Т.И. Ян), Вася («Любаша» В.В. Матушкина) в Чувашском ТЮЗе и Сентги («Нарспи» по поэме К.В. Иванова), Мальчик [«Ялта» (В деревне) Ф.П. Павлова], Студент Миша («Бронепоезд 14-69» В.С. Иванова), Обезьяна [«Сарпике» (Сарбиге) Е.Н. Никитина], Сержант Шорина [«Салют хысçан» (После салюта) И.Н. Вашки] в Чуваш. гос. академич. драматич. театре им. К.В. Иванова и др. Особое место в этом ряду занимает роль матери Саламби [«Салампи» (Саламби) В.Н. Яковлева по повести А.С. Артемьева] (1969).

М. — актриса яркого дарования. Оригинальная внешность, смешливый характер, открытый темперамент, хорошая театральная школа помогли ей создавать сочные, колоритные образы.

Заслуженная артистка Чуваш. АССР (1950). Награждена медалями, Почетными грамотами Чуваш. обкома КПСС, Мин-ва культуры Чуваш. АССР, Президиума Верх. Совета Чуваш. АССР, гос. и общественных организаций.

*Г.В. Кириллов.*

**МАНАСА ВАРМАНЕ** — лесное урочище в 6 км от д. Андрюшево и в 3 км от пос. Ленино около *Первомайской дороги* у притока р. Кубня. Мана́са буквально переводится как большой отец (праотец). Известна также дорога Мана́са сулĕ. Урочище являлось местом, куда приходили накануне праздника поминовения усопших Сѳимĕк и началом летних хороводов за зеленью — ветками березы, липы, сосны, за лекарствен. травами. Девушки вили венки из цветов, ветки прикрепляли к наличникам, воротам (символизирует культ растительности в начале лета), с пожеланиями здоровья членам семьи и скотине зелень бросали на пол избы и бани, во двор и хлев. Кидая венки в воду, девушки гадали о суженом, о замужестве. Веником и цветами хлестали себя в бане в пятницу вечером. Уходя из бани, хозяйка оставляла ковш, полную шайку воды и приглашала мыться покойных родственников. Таким образом, принесенная из М.в. различная зелень использовалась в лечебных, магических, эстетических целях, в качестве оберега.

*Г.Б. Мамеев.*

**МАНКУН** (букв. «великий день»), Мункун — праздник встречи нового года по древнечувашскому календарю. Отмечали в течение недели начиная со среды после весеннего равноденствия. Готовясь к нему, варили пиво, мыли стены изб, белили печи, проводили уборку во дворе и на улице. Вечером накануне М. топили баню. Ночью на восточ. холме селения парни и подростки разжигали костры. Утром надевали праздничную одежду, по возможности обнову. Женщины готовили обрядовую пищу: омлет, курятину, сырки чăкăт, блины, йăва, др. выпечку, красили яйца. В некоторых местностях для празднич. стола готовили жареного «великоденского гуся» М. хурĕ. Мальчики в сопровождении нескольких стариков шли на восточ. окраину встречать восход солнца. В момент восхода солнца пожилые с молитвой-благопожеланием осыпали детей зерном, хмелем. По возвращении домой дети отправлялись за гостинцами (крашеными яйцами) к родственникам. Сначала навещали семью деда по отцу или его брата, непременно следовало побывать у крестных родителей. По первым гостям хозяйка судила, какого пола будет приплод ско-

та в следующем году: предпочтительными считались телочки и ярочки. Поэтому мальчики вперед пропускали девочек. Первого гостя сажали на перину или подушку. Следовало сидеть смиренно, иначе, по поверьям, насадка не высидит птенцов. Пришедших угощали яйцами, сладостями, орехами, колобками. Так обходили всех родственников. Этот обычай продолжает бытовать и поныне. После обеда родня собиралась в старшей в семейно-родствен. группе семье. Трапеза начиналась с молитвы: хозяин благодарил всевышнего за прошедший год, просил благополучия в новом, поминал покойников. При этом, по нек-рым источникам, одного мужчину усаживали на подушку (его называли «старым стогом», он символизировал грядущий богатый урожай), другому вручали поднос с жареным гусем. После молитвы он разделял гуся: сначала на семь кусков, затем — на более мелкие части, не ломая костей. В следующие дни поочередно гостили у родственников.

Дети днем играли на улице, катались на специально сооруженных больших качелях (в больших деревьях их устраивали несколько; в околотке Сехнер с. Новое Чурашево поныне строятся качели). Вечерами гуляла молодежь, в ранние весны она устраивала хороводы. С принятием христианства чуваши стали отмечать православную Пасху, называя ее Мӓнкун (Мункун) и перенеся на ее дни многие обряды. Некрещеные время проведения традиционного М. соотносят с Пасхой, начинают с предпасхального четверга. М. является бытующим праздником, хотя многие традицион. элементы уже утрачены. Актуальны по-прежнему крашение яиц, игры детей, обходы домов родственников (не повсеместно), надевание новой одежды, праздничная трапеза и др. В д. Андрушево на М. к наличникам и божнице турум ставили зеленые ветки ели, к-рые символизируют приход весны [ель здесь почитается на Великий день, вероятно, и потому, что деревня носит название Чӓрӓшкасси (букв. Еловый околоток)].

*П. П. Фокин.*

**МЕДИКОВА** (девичья фам. Алексеева) Антонина (Антонида) Федоровна [в 1910, д. Ширтаны Буин. у. (ныне Ибресин. р-на) — неизв., Чебоксары] — актриса и знаток чувашского фольклора. Окончила актер. от-

деление Чуваш. гос. музыкально-театрал. техникума (1933). Работала актрисой Чуваш. драматич. театра (1932—47), до выхода на пенсию — на различных предприятиях. Репрессирована, в 1940—44 была в заключении. Муж — П. Т. Медиков, талантливый актер драматич. театра, в 1941 был арестован и расстрелян как «враг народа». Актриса была одной из первых исполнительниц роли Лизук [«Кушар» (Кужар) П. Н. Осипова]. В числе других ролей, созданных М. Маша [«Чухӓнлӓх кӓлтӓк мар» (Бедность не порок) А. Н. Островского], Настя [«Тӓпӓнче» (На дне) М. Горького], жена милиционера Услянкина [«Аван пурӓнатпӓр» (Хорошо живется) Н. Ф. Мраньки], Лиза [«Хурӓӓ мӓнле хӓрнӓ» (Как закалялась сталь) Н. А. Островского], Шинкарка [«Аристократсем» (Аристократы) Н. Ф. Погодина] и др.

В 1944—47 в основном была занята в массовых сценах.

*Г. В. Кириллов.*

**МЕДНИКОВ** Семен Антонович [2.2.1904, д. Варпоси Козьмодемьян. у. (ныне Чебоксар. р-на) — 23.3.1943, на фронте] — председатель Ибресин. райисполкома, участник Великой Отечественной войны (1941—43). Окончил Чебоксар. совпартшколу, курсы марксизма-ленинизма в г. Чебоксары (1933). Служил в Красной Армии (1926—28). Избирался депутатом Ибресин. район. Совета народ. депутатов. Член ВКП(б) (с 1931). Работал укладчиком лесопил. завода «Чувашлес», укладчиком и сплавщиком Сюктер. лесозавода «Чувашлес» и Звенигов. затона (1917—26), плотником, грузчиком и укладчиком Милютин. лесозавода «Чувашлестреста» (1928—32), зав. агитмассовым отделом, инструктором, зав. парткабинетом Цивил. райкома ВКП(б) (1933—38), председателем Ибресин. райисполкома (1939—40), председателем артели «Социализм» Ибресин. р-на (1940—42). В 1942 был назначен парторгом Ибресин. леспромхоза.

*Э. С. Николаев.*

**МЕЖХОЗЯЙСТВЕННАЯ СТРОИТЕЛЬНАЯ КОМПАНИЯ «ИБРЕСИНСКАЯ»** — закрытое акционерное общество. Образовано в 1962 для осуществления строительно-монтажных работ в колхозах Ибресин. р-на. Первоначал. фонд накопления был создан из паевых взносов колхозов. Первое название — Ибресин. строительно-мон-



таж. управление (председатель — В.М. Родионов). СМУ возводило в колхозах молочно-товар. и свиновод. фермы, школы, клубы, дет. сады, склады, хранилища, жилые дома, общежития, амбулатории и больницы. Построено более 250 объектов, в частности птицефабрика на 20 тыс. голов в с. Хормалы (прорабский участок Б.М. Матвеева), комплекс «Рассвет» на 10 тыс. свиней, молочно-товар. фермы почти во всех колхозах, многоквартир. дома и др. Работали 5—6 прорабских и мастерских участков (прорабы — Н.И. Чернов, В.Г. Петров и др.) с общим количеством рабочих 300—400 чел., в т.ч. сезонных.

К сер. 1980-х гг. создана материально-технич. база М.с.к.«И.», имелось 50 строител. машин. Работы велись на основе специализации и кооперации. Объем строител. работ осуществлялся в пределах 1,5—2,5 млн руб. С 1999 — ЗАО МСО «Ибресинская», учредителями к-рого являются акционеры (руководитель Н.И. Чернов, бывший гл. инженер). В 2000-е гг. предприятие занималось ремонтно-строител. работами в сел. поселениях, в основном объектов социал. инфраструктуры — клубов, модельных библиотек, жилых домов.

Ветераны М.с.к.«И.» — В.М. Родионов, В.Ф. Асанов, Ю.В. Ильина, А.И. Андриянов, З.А. Анфимова, М.И. Абрамова, Н.П. Перцев, Н.П. Лукин, А.Н. Кабашов, Р.А. Михайлов, В.С. Федоров, В.В. Герасимова, Ю.А. Сидоров, И.М. Яковлев, В.Г. Петров, Н.И. Чернов, А.Б. Сидоров, Н.С. Абрамов,

З.Ф. Асанов, Н.И. Беспалов, Б.М. Матвеев, П.И. Федулов, В.Н. Крылов и др.

*Г.Б. Матвеев.*

**МЕЛЬНИКОВ** Дмитрий Семенович [5.5. 1916, д. Аранчеево Тетюш. у. (ныне Яльчик. р-на) — 9.9.2000, пос. Костер Ибресин. р-на) — участник Великой Отечественной войны 1941—45, рядовой. Служил в 1146-м стрелковом полку, 59-м Двинском полку.

Награжден орденами Славы, Отечественной войны 2-й степ., медалями.

**МЕЛЬНИЦА**, арман — механизм для переработки сельскохозяйственной продукции; машина для дробления руды, нерудного сырья; бывает разных видов.

Мельницы мукомольные. Наиболее старинным типом, бытующим у чувашей, является ручная мельница ал арманё. В основном она использовалась как дробилка-крупорушка с двумя каменными или деревянными жерновами; каменные высотой до 20 см и диаметром до 40 см, деревянные высотой по 20—30 см и диаметром до 75 см. В середину нижнего жернова вбит стержень, в выемку нижней плоскости верхнего жернова вставляется порхлица с отверстием для стержня. Зазор регулируется хомутиком, надеваемым на стержень. Вращают верхний жернов, имеющий ручку и цилиндрич. отверстие для насыпания зерна. Деревянные мельницы изготавливают преимущественно из березы. В трущиеся плоскости вбивались

Ветряная мельница.  
Ибресинский  
этнографический  
музей.



металлич. пластинки, чаще осколки битой чугунной утвари; у каменной наносились насечки. Камен. мельницы вышли из употребления, единичные экземпляры имеются в местных музеях, деревянные бытуют поныне.

М. водяные. До 19 в. чуваши зерно молили на меленках-мутовках мутавкка арман. Они не требовали капитал. сооружений, на речке устраивали небольшую запруду, из к-рой вода вытекала по узкой канавке и вращала горизонтально установленное колесо с лопастьями, плоскости к-рых находились под нек-рым углом к течению. Посредством штыря, надетого на колесо, вращение передавалось верхнему жернову, неподвижный нижний устанавливался на подставках. Кроме мукомольной применялись меленки-колотовки для обдирки и дробления крупяных культур; вращение колеса через червячную трансмиссию преобразовывалось в вертикальное движение песта. Меленки были малопродуктивными, компактными, монтаж и разборка занимали мало времени. При транспортировке на одной конной телеге везли жернова, на второй — колесо и комплектующие приспособления. Места расположения меленок отразились в топонимике. Их вытеснили капитальные 1—2-поставные водяные М. шыв арманё. Подпор воды осуществлялся плотиной. Здание мельницы было срубным, ставили также дом для мельника, лабаз, навес. Нек-рые предприниматели владели несколькими М., на к-рых работали наемные мельники. С мельнич. плотинами связаны легенды о человеческих жертвоприношениях. По поверьям чувашей, на водяной М. обитает одноглазый шуйттан. Он мелет по ночам, нек-рые мельники якобы контактируют с ним, а также с водяными духами.

Несколько позже водяных в Чувашии появились ветряные М. с/л арманё. Такая мельница установлена на территории *Ибресинского этнографического музея под открытым небом*. Верхняя часть (шатер) — поворотная, чтобы крылья можно было устанавливать против ветра. Здание — срубное, шести- или восьмиугольное, у крупной М. высотой до шести саженей (12 м), количество крыльев от четырех до десяти, но большинство М. были небольшими, маломощными. Вокруг них вкапывали невысокие столбы для крепления правила. К М. пристраивали небольшой лабаз. Кру-

паяная М., крупорушка кёрпе арманё — для лущения и дробления крупяных. Имелись водяные, ветряные и на конной тяге.

М.-маслобойня с/у арманё — для получения растительного (в Чувашии — конопляного и льняного) масла. Сырье сушили, подогревали в котлах, затем под прессом выдавливали масло.

М.-шерстобойня с/ам (с/ам таптар-малли) арманё в Чувашии появилась в нач. 20 в., до этого шерсть били вручную. При вращении барабана шерсть очищается, взрыхляется, расчесывается, пройдя между вращающимися плоскостями с мелкими крючками. В движение приводилась водой, ветром, конной тягой. Большинство шерстобойных агрегатов являлись частями водяных или ветряных М.

В нач. 20 в. появляются М. паровые, с двигателем внутреннего сгорания. За обработку заказчики расплачивались, как правило, готовой продукцией. В кон. 1920—нач. 1930-х гг. владельцы М. были раскулачены, М. переданы колхозам. В 1960-х гг. традицион. М. вытесняются электрическими.

П.П. Фокин.

**МЕРЕЗЕНЬ**, Мереҫен — поселок, в составе Климов. сел. поселения. Расстояние до райцентра 18 км, до ж.-д. станции 1 км, до Чебоксар 127 км. Расположен близ ж. д. До 2 декабря 1935 именовался Разъезд 275 км. Образован переселенцами из с. *Климово* в кон. 1920 — нач. 1930-х гг. Жители — чуваш. В 1932 организован к-з «Мерезень», к-рый впоследствии слился с к-зом «Красный фронтовик». В 1948 открыта нач. школа. В составе Ибресин. р-на — 1931—62, с 1965, Канаш. — 1962—65. Число дворов и жителей: в 1939 — 47 муж., 77 жен.; 1979 — 29 муж., 38 жен.; 1989 — 21 муж., 26 жен.; 2002 — 18 дворов, 42 чел.; 2009 — 23 двора, 48 чел.; 2010 — 24 двора, 49 чел. Деревня электрифицирована (1967), телефонизирована (1995), газифицирована (2006), к ней проложена дорога с твердым покрытием (2007).

В.Н. Сохорова, З.А. Трифонова.

**МЕРЧИКИ** — рабочий поселок, существовал в 1938—70-е гг. Входил в состав Киров. сел. совета, с 1962 — Ибресин. пос. совета, с 2004 — в составе Киров. сел. поселения. В 1940 в пос. Мерчики был открыт цех по изготовлению оружейных прикладов для Красной Армии (начальник

цеха Казаков), к-рый работал до 1946. Рамы и пилы работали с помощью нефтяного двигателя. Приклады изготовляли из березовых стволов без сучков. В цеху — в основном девушки и женщины из пос. Бугуян (25 чел.) и приезжие из др. районов республики (сезонники). Готовые приклады на лошади отправляли в пос. Ибреси. Для рабочих открыли магазин, столовую, комнату отдыха. В М. функционировал участок Черноречен. автодороги Ибресин. лес-промхоза, обустроивавший дороги лежневками и насыпью, по к-рым вывозился лес.

**МЕШКОВ** Исаак Васильевич [20.8.1914, с. Ибреси Буин. у. (ныне Ибресин. р-на) — 11.3.1985, пос. Огонек Ибресин. р-на] — участник советско-финляндской и Великой Отечественной (1941—45) войн, старший лейтенант. Участвовал в боях за освобождение Венгрии, Чехословакии.

Награжден орденами Отечественной войны 1-й степ., Красной Звезды и медалями.

**МИДАКОВ** Егор Яковлевич [25.10.1908, д. Ойкасы Ядрин. у. (ныне Ядрин. р-на) — неизв.] — партийный деятель. Окончил профтехшколу столяров в д. Ойкасы Ядрин. у., Чуваш. област. советско-парт. школу (1931), Институт марксизма-ленинизма в г. Горький (1937), Высшую парт. школу в Москве (1955). Работал зав. культурно-пропагандист. отделом райкома ВКП(б) Татаркасин. р-на Чуваш. АССР, редактор Татаркасин. район. газеты (1931—34). В 1938 — первый секретарь райкома ВКП(б) Шумерлин. р-на, в 1938—39 — и.о. председателя Ибресин. райисполкома, в 1939—41 — зав. отделом пропаганды и агитации РК ВКП(б) Вурнар. р-на. В 1942—45 — инструктор политотдела в различных частях действующей армии. После войны работал в Вурнар. и Моргауш. райкомах партии первым секретарем (1945—52, 1955).

Награжден орденом Красной Звезды (1944), медалями.

*Э.С. Николаев.*

**МИЛКИН** Юрий Григорьевич (р. 28.10.1944, с. Жаренки Ардатов. р-на Мордовской АССР) — инженер-строитель, организатор производства. Окончил Буин. сред. школу (1961), Чебоксар. филиал Москов. энергетич. института (1969), Всесоюз. заочный политехнич. институт (Москва, 1972). Работал мастером в СУ-2 стройтреста №1, старшим инженером треста «Оргтехстром», старшим, гл. инженером ПМК-5 треста «Ме-



лиоводстрой» (1966—72). С 1972 по 1976 — прораб, гл. инженер, в 1976—2005 — начальник строител. управлений №14, 10, 9 Стройтреста №5 ЧТУС (участвовал в строительстве Чебоксар. завода промышленных тракторов, объектов стройиндустрии, образования, здравоохранения и др.).

Заслуженный строитель Чуваш. Респ. (1995). Почетный строитель Росс. Фед. (2001). Лучший рационализатор Чуваш. АССР. Участник ВДНХ СССР (1981). Победитель социалистич. соревнования (1973, 1980). Награжден многими медалями.

*Н.Т. Жирнов.*

**МИНГАЛЁВ** Анатолий Николаевич (р. 14.8.1956, пос. Эконом Ибресин. р-на) —



полковник, доктор медицинских наук, врач высшей категории. Окончил Ибресин. сред. школу №1 (1973), 4 курса мед. факультета Чуваш. гос. университета (1978), военно-мед. факультет Куйбышев. мед. института (1980), аспирантуру (1987). Служил в госпиталях Северо-Кавказ. воен. округа военным врачом (1981—85). С 1985 — зам. начальника кафедры воен. и экстремальной медицины Кубан. гос. мед. академии, с 1997 — начальник кафедры. В 1987 защитил кандидатскую, в 1996 докторскую диссертацию на тему «Сердечно-сосудистая хирургия». Участник контртеррористич. операций. Был зам. начальника штаба Объединенной группировки войск в Чечен. Респ. Имеет ранения и контузию.

Заслуженный работник высшей школы Росс. Фед. (2005). Награжден орденом Мужества за участие в контртеррористич. операции в Чечне (2000).

*Н.Т. Жирнов.*

**МИНЕЕВА** Валентина Алексеевна [24.2.1924, пос. Ибреси Батырев. у. (ныне Ибресин. р-на) — 25.4.2010, Чебоксары] — журналист, народная мастерица. Член Союза журналистов СССР (1971). Окончила



Чебоксар. пед. училище (1941) и историч. факультет Чуваш. гос. пед. института (1950). Работала учителем в сел. школе, литсотрудником отдела культуры, литературы и искусства республикан. газеты «Коммунизм ялавл» (1954—80), вела дет.

передачи на Чуваш. радио. С марта 1986 по 1989 — художник по ткачеству в экспериментал. лаборатории Объединения художествен. промыслов «Паха тёрё». В 1990—2002 — зав. Мемориальным музеем-квартирой М.С. Спиридонова — филиалом Чуваш. гос. художествен. музея.

Созданные ею произведения, в к-рых национал. традиции сочетаются с современностью, впервые экспонировались на выставке работ художников автоном. республик РСФСР в Москве (1971). М. — участница и неоднократный лауреат республикан., всеросс., всесоюз. художествен. выставок. Автор узорных полотенец, поясов, скатертей, дорожек, салфеток, украшений; книги «Чувашское узорное ткачество» (2008). Ее произведения хранятся в Чуваш. национал. музее, Чуваш. гос. художествен. музее, музеях Москвы, Санкт-Петербурга, Суздаля и др.

Заслуженный работник культуры Чуваш. АССР (1978), народный мастер РСФСР (1989).

*Н.Т. Жирнов, Г.Н. Иванов-Орков.*

**МИРНЫЙ** — поселок, в составе Буин. сел. поселения. Расстояние до райцентра 22 км, до ж.-д. станции 7 км, до Чебоксар 142 км. Расположен в лесном массиве. Утвержден 25 июля 1957. Жители — чуваша, русские, мордва. Число дворов и жителей: в 1979 — 31 муж., 26 жен.; 2002 — 9 дворов, 24 чел.; 11 муж., 13 жен.; 2010 — 4 двора, 6 чел.

*В.Н. Сохорова, З.А. Трифонова.*

**МИРОНОВ** Борис Георгиевич (р. 20.3. 1957, д. Большие Абакасы Ибресин. р-на) — энергетик, общественный и партийный деятель. Окончил Большеабакасин. сред. школу (1974), Волго-Вят. академию гос. службы (1996). Учился в Чуваш. гос. университете (1982—85). Работал на Чебоксар. машиностроител. заводе токарем (1977—81), в структуре ЖКХ электриком (1981—94). Ныне — гл. энергетик и и.о. гл. инженера



ОАО «Автоколонна № 1312». Активно участвовал в общественно-политич. жизни: в 1990—93 — председатель постоянной депутатской комиссии ЖКХ Ленин. район. совета г. Чебоксары, в 1990—91 — член Чебоксар. горкома коммунистич. партии, с 1991 — председатель правления республикан. организации Демократич. партии коммунистов России (затем народная партия «Свободная Россия», Росс. социал-демократич. народная партия). В 1995—99 являлся председателем Чуваш. регионал. отделения социально-патриотич. движения «Держава».

*Н.Т. Жирнов.*

**МИРОНОВ** Георгий Дмитриевич (17.5. 1931, д. Большие Абакасы Ибресин. р-на —

15.4.1982, там же) — тракторист. Окончил Большеабакасин. семилет. школу (1947). Работал трактористом (1950—62), бригадиром тракторной бригады (1962—82) в к-зе «Трудовик».

Награжден орденом «Знак Почета» (1970).

*Н.Т. Жирнов.*



**МИРОНОВ** Юрий Дмитриевич (р. 20.2. 1937, д. Большие Абакасы Ибресин. р-на) — экономист, государственный деятель. Окончил Большеабакасин. семилет. школу Ибресин. (1952), Кольцовскую сред. школу Вурнар. (1955) р-нов, экономич. факультет МГУ им. М.В. Ломоносова (1964). С 1964 по 1991 работал в Мин-ве строител. материалов РСФСР. Являлся первым зам. начальника Гл. управления Мин-ва строител. материалов РСФСР. В 1991—99 — председатель совета директоров АИКБ «Росстромбанк». Отец *И.Ю. Миронова*.

Заслуженный экономист РСФСР (1988).

*Н.Т. Жирнов.*

**МИРОНОВ** Игорь Юрьевич (р. 1.1.1965, Москва) — экономист, государственный деятель, кандидат экономических наук. Окончил сред. школу в Москве (1982), Москов. институт народ. хозяйства им. Г.В. Плеханова (1987). С 1987 по 1989 — экономист



завода цветного литья Мосгорпрома, в 1981—91 — науч. сотрудник Института экономики АН СССР. С 1991 по 1994 — в Мин-вах образования, экономики, в Центре информатив. и социальных технологий при Правительстве Росс. Фед. В 1994—96 — министр экономики, заместитель, первый зам. Председателя Кабинета Министров Чуваш. Респ. В 1996—98 — внешний управляющий Чебоксар. завода промышлен. тракторов. Ныне работает зав. кафедрой экономики и управления Москов. института экономики и антикризисного управления. Сын Ю.Д. Миронова.

*Н.Т. Жирнов.*

**МИРОНОВА** Галина Семеновна (7.5.1938, д. Большие Абакасы Ибресин. р-на — 2.2.2002, там же) — доярка. Работала в к-зе «Трудовик».

Награждена орденом Трудовой Славы 3-й степ. (1975).

**МИРОНОВА** Елена Васильевна (30.5.1931, г. Алатырь Алатыр. р-на — 10.11.2005, пос. Ибреси Ибресин. р-на) — врач, организатор медицинской службы. Окончила Алатыр. сред. школу, Казан. мед. институт (1954). Работала гл. врачом Новочурашев. участковой больницы (1954—61), зам. гл. врача по лечебной части (1961—73), гл. врачом (1973—83), врачом-терапевтом (с 1984) Ибресин. район. больницы.

Награждена орденом «Знак Почета». Отличник здравоохранения СССР (1965).

*Г.А. Алексеев.*

**МИХАЙЛОВ** Василий Андреевич [13.4.1924, д. Сосновка Батырев. у. (ныне Ибресин. р-на) — 8.3.2007, пос. Огонек Ибресин. р-на] — участник Великой Отечественной войны 1941—45. Окончил Ибресин. сред. школу (1942), курсы электромехаников при Канаш. школе механизации сел. хозяйства (1952). Воевал на 2-м Украинском, 3-м Белорусском, 1-м и 2-м Прибалтийских

фронтах. Младший сержант, командир отделения автоматчиков. Работал электриком в к-зе «Знамя» (до ухода на пенсию).

Награжден орденом Славы 3-й степ. и медалями.

**МИХАЙЛОВ** Геннадий Павлович (р. 3.1.1957, пос. Эконом Ибресин. р-на) — механизатор. Окончил Бугуян. сред. школу (1974), курсы водителей при автоколонне № 1424 в г. Канаш (1978). С 1978 — водитель к-за им. Кирова.

Награжден орденом Трудовой Славы 3-й степ. (1981).

**МИХАЙЛОВ** Гурий Иванович [29.11.1926, д. Сосновка Батырев. у. (ныне Ибресин. р-на) — 12.5.2006, там же] — участник Великой Отечественной войны 1941—45. Обучался на водителя в 27-м автомобильном учеб. полку (1943—44). Воевал на 2-м Украинском фронте, принимал участие в освобождении Румынии, Венгрии, Чехословакии, Австрии, Монголии. Ефрейтор. Работал водителем лесовоза в Буин. леспромпхозе. С 1961 трудился в к-зе «Заря» водителем, помощником бригадира трактор. бригады, зав. ремонт. мастерской. Победитель социалистич. соревнования.

Награжден орденом Отечественной войны 2-й степ. и медалями.

**МИХАЙЛОВ** Никита Михайлович [в 1893, с. Новое Чурашево Цивил. у. (ныне Ибресин. р-на) — 1.5.1995] — участник трех войн, долгожитель. В 1914 был мобилизован на империалистич. войну. Службу проходил в г. Тамбов. На фронте был ранен, вернулся домой. Жил и трудился в своем хозяйстве. В июле 1919 мобилизован на Граждан. войну. После прохождения учебы в г. Алатырь направлен в г. Харьков, затем — в г. Кременчуг. Был ранен в ногу. После излечения служил в Канаше, по ж. д. сопровождал вагоны с дровами для топки паровозов. В конце войны был демобилизован. В ноябре 1942 мобилизован в Красную Армию. Обучался воен. делу в городах Арзамас, Калуга. Служил помощником водителя. Принимал участие в боях на Курской дуге в составе 399-го сибирского стрелкового полка. Был заряжающим в артиллерийском полку. Демобилизован в 1946. Работал пчеловодом в к-зе «Красный партизан».

Награжден медалями.

**МИХАЙЛОВ** Николай Алексеевич (р. 11.2.1953, пос. Мерчики Ибресин. р-на) —



спортсмен, тренер, преподаватель. Воспитанник Канаш. город. ДЮСШ. Окончил Киев. институт физич. культуры (1974). Работал тренером Канаш. город. ДЮСШ, ДЮСШ Чебоксар. завода промышлен. тракторов, с 1989 — директором Чебоксар. ДЮСШ №4. С 2007 — преподаватель физкультуры Чуваш. гос. пед. университета. За период его работы в ДЮСШ воспитано более 20 чемпионов, призеров и победителей республикан. соревнований по лыжным гонкам.

Заслуженный работник физической культуры и спорта Чуваш. Респ. (1995).

*Н.Г. Скородумов.*

**МИХАЙЛОВ** Николай Анатольевич (р. 27.2.1956, с. Чувашские Тимяши Ибресин.



р-на) — кандидат в мастера спорта по морскому многоборью и перворазрядник по нескольким видам спорта. Чемпион Чувашии по морскому многоборью. Окончил факультет физич. воспитания Чуваш. гос. пед. института (1983). В 1983—90 работал

тренером ДЮСШ, учителем физкультуры, с 1990 — председатель Ибресин. район. комитета по физич. культуре и спорту. За этот период подготовлено 68 кандидатов в мастера спорта и 3 мастера спорта междунаро. класса.

Заслуженный работник физической культуры и спорта Чуваш. Респ. (2006).

**МИХАЙЛОВ** Олег Леонидович (р. 25.8.1960, д. Малое Батырево Ибресин. р-на) — авиационный техник, инженер, преподаватель. Окончил Ибресин. сред. школу №1 (1977), Рыльское авиацион. училище в Курской обл. (1980), Чуваш. гос. университет (1987), Москов. гос. социальный университет по специальности «юриспруденция» (2003). С 1980 на Чебоксар. авиапредприятии: техник, инженер, старший инженер, начальник участка расшифровки и анализа полетной информации, зам. командира по экономике. С 1991 — предприниматель. С 2003 преподает в филиале Москов. гос. социального университета в Чебоксарах. Кандидат юридич. наук (2007). Автор ряда науч. публикаций.

*Н.Т. Жирнов.*

**МИХАЙЛОВ** Осип Михайлович [10.1.1907, д. Тоскинеево Чебоксар. у. (ныне Мариинско-Посад. р-на) — неизв.] — партийный работник. Окончил сельскохозяйствен. рабочий факультет в г. Чебоксары (1935). С 1929 работал электромонтером коммунал. треста Чебоксар. городского Совета, с 1933 — ответствен. секретарем Цивил. горкома ВЛКСМ. В 1935—36 — помощник начальника школы механизации сел. хозяйства по комсомолу в г. Канаш. В 1938 избран первым секретарем Ибресин. райкома ВКП(б), в 1940 — секретарем парткома Чуваш. гос. пед. института. В 1941—42 прошел курсы пропагандистов при Высшем воен. пед. институте рабочекрестьянской Красной Армии в г. Ташкент. В 1942—46 находился на политич. работе в Красной Армии, участвовал в боях в составе Западного и 1-го Прибалтийского фронтов. В 1947 избран зам. председателя, начальником оргинструкторского отдела Централ. совета Осоавиахим Чуваш. АССР, в 1949 — председателем Чуваш. республикан. комитета Всесоюз. добровольного общества содействия армии СССР.

Награжден орденами Отечественной войны 1-й и 2-й степ. (1944, 1945), медалью.

*Э.С. Николаев.*

**МИХАЙЛОВ** Павел Михайлович (18.1.1931, д. Айбечи Ибресин. р-на — 2.10.2002, там же) — механизатор. Окончил Айбечскую семилет. школу (1946), профессиональное училище №17 (1956). В 1946—50, 1957—67 работал трактористом, в 1967—73, 1984—85 — председателем сел. совета, в 1973—84 — бригадиром трактор. бригады, в 1985—91 руководил бригадой механизаторов к-за им. Калинина.

Награжден орденом «Знак Почета» (1971).

**МИХАЙЛОВА** Васса Михайловна [19.8.1901, с. Климово Цивил. у. (ныне Ибресин. р-на) — 14.8.1970, там же] — учитель. Работала в Вудоял. начал. (1928—31), Новочурашев., Большеабакасин. и Климов. семилет. (1931—34, 1934—37, 1937—62) школах.

Награждена орденом «Знак Почета» (1952) и медалями.

**МИХАЙЛОВА** Лариса Ильинична (р. 18.11.1953, с. Хомбуть-Батырево Ибресин. р-на) — педагог. Окончила Хомбуть-Батырев. восьмилет. школу (1968), Канаш. пед. училище по специальности «учитель



начальных классов» (1972), историко-филологич. факультет Чуваш. гос. университета (1980).

С 1972 по 1975 работала учителем нач. классов Чувашско-Тимяш. сред. школы, с 1975 по 1979 — школы № 33 г. Чебоксары. С 1979 в Чувашско-Тимяш. сред. школе: учитель нач. классов, зам. директора по учебно-воспитател. работе (1982—2001), директор школы (с 2001).

Заслуженный учитель Чуваш. Респ. (1998). Награждена Почетной грамотой Мин-ва просвещения СССР (1981), медалью «За трудовую доблесть» (1986).

**МИХАЛИК** Вячеслав Людвикович (р. 29. 8.1947, пос. Ибреси Ибресин. р-на) —



руководитель местного самоуправления, организатор социальной сферы. Окончил Ибресин. сред. школу (1964), Марийский политехнич. институт по специальности «инженер-технолог по деревообработке» (1976), Нижегород. социально-политич. институт

по специальности «политолог» (1991), краткосрочные курсы зам. глав администраций городов и районов по социал. политике в Волго-Вятской академии гос. службы (1999), курсы повышения квалификации зам. глав администраций по социал. вопросам (2002, там же).

Работал помощником станочника, станочником Нижнего склада Ибресин. лесокombината (1964—65), техником-строителем, кассиром Ибресин. поселкового совета (1966—68), начальником Ибресин. комбината коммунальных предприятий (1968—75), председателем исполкома Ибресин. поселкового совета народ. депутатов (1975—78, 1979—87), директором Ибресин. деревообрабатывающего завода (1978—79), зам. председателя исполкома Ибресин. район. Совета народ. депутатов (1987—90, 1991—92), секретарем Ибресин. райкома КПСС (1990—91). С 1992 — пер-

вый зам. главы Ибресин. р-на, с 2010 — первый зам. главы администрации Ибресин. р-на, начальник отдела социал. защиты населения. Сын *Л.А. Михалика*.

Является помощником депутата Гос. Думы Росс. Фед. П.В. Семенова, секретарем политсовета Ибресин. местного отделения партии «Единая Россия».

Награжден орденом Дружбы народов (1986), медалью ордена «За заслуги перед Отечеством» 2-й степ. (1999), Почетными грамотами Президиума Верх. Совета Чуваш. АССР, Респ. (1993, 2007). Лучший муниципальный служащий Чуваш. Респ. (2002), почетный гражданин пос. Ибреси (2007).

*Н.Т. Жирнов.*

**МИХАЛИК** Людвик Адольфович (словак по национальности, 13.6.1901 в местечке Штубня-Фурду вблизи г. Братислав Австро-Венгерской респ. — 21.12.1980, пос. Ибреси Ибресин. р-на) — лесовод. В 1905 его родители Мария и Адольф приехали в Россию вместе с представителями одной из лесозаготовител. компаний для



заготовки и отправки за границу дубовой клепки. В феврале 1917 с большими трудностями Людвик вместе с матерью Марией переехал в с. Хомбусь-Батырево, где в одно время проживала семья Михалик. В короткий срок юноша овладел рус. языком. Окончил Алатыр. техникум лесного хозяйства, получив специальность «объездчик-лесовод». После окончания техникума мобилизован на Граждан. войну. Вернулся с наградами — именными часами, клинком и стал работать в леспромхозе. Вся последующая трудовая деятельность до ухода на пенсию была связана с лесом. Он занимался выращиванием леса и его глубокой переработкой. Участник Вел. Отечеств. войны 1941—45. Вырастил и воспитал шестерых детей: двое из к-рых носят почетное звание заслуженных работников республик Казахстан и Татарстан, четверо награждены орденами. Отец *В.Л. Михалика*.

Награжден орденом Красной Звезды (1943), медалями.

**МИХАТАЙКИН** Валентин Алексеевич (р. 2.3.1928, д. Пителишево Красночет. р-на) —

учитель, партийный работник. Окончил Ядрин. пед. училище (1946), Горьков. высшую парт. школу (1959), историч. факультет Чуваш. гос. пед. института (1967). Работал учителем начал. классов в Штанаш. сред. школе Красночет. р-на (1946—47), двухкомплект. школе д. Пчелка этого же района. С 1952 по 1955 — первый секретарь Красночет. райкома ВЛКСМ, с 1959 по 1963 — зав. организацион. отделом Аликов. райкома, с 1963 по 1964 — инструктор Шумерлин. горкома, с 1965 по 1988 — секретарь, второй секретарь Ибресин. райкома КПСС. В 1988—2000 — начальник штаба мед. службы по граждан. обороне и чрезвычайным ситуациям Ибресин. ЦРБ.

Награжден орденами «Знак Почета» (1971), Трудового Красного Знамени (1975), медалями.

*Н.Т. Жирнов.*

**МИХОПАРКИН** Георгий Афанасьевич (р. 3.1.1953, д. Шоля Красночет. р-на) — государственный деятель, государственный советник юстиции 2-го класса.

Окончил Шолин. сред. школу (1970), юридич. факультет Казан. гос. университета (1976), специализировался на кафедре уголовного процесса и криминалистики. Работал в следствен. органах Чуваш. АССР следователем прокуратуры Ибресин. р-на, в 1981—85 — прокурором Чебоксар. р-на, затем начальником следствен. управления Прокуратуры Чуваш. АССР; в 1987—2000 — зам. прокурора Чуваш. Респ. С ноября 2000 — прокурор Респ. Марий Эл.

Заслуженный юрист Росс. Фед. (1999). Почетный работник Прокуратуры Российской Федерации (1992). Награжден Почетной грамотой Респ. Марий Эл (2005).

*Л.П. Бурмистрова (Казань).*

**МОЗОЛЬКИН** Михаил Дмитриевич [13.6.1914, г. Ардатов (ныне Респ. Мордовия) — 13.8.1994, пос. Буинск Ибресин. р-на] — мастер цеха. Работал на Буин. деревообрабатывающем заводе мастером лесосоеха (1932—74). Участник Вел. Отечеств. войны 1941—45.

Награжден орденом «Знак Почета» (1966).

**МОИСЕЕВ** Алексей Иванович (р. 25.2.1942, д. Кубня Ибресин. р-на) — организатор производства. Окончил Бахтигильдин. сред. школу Батырев. р-на (1959), Алатыр. ж.-д. техникум (1969). Служил в Совет. Армии. Работал каменщиком Забай-



калтранспорта (1959—61), инженером 23-й Агрызской дистанции пути Горьковской ж. д. С 1976 в Ибресин. дорож. ремонтно-строител. управлении: мастер, прораб, директор (1988—2002). Депутат Ширтан. сел. совета (1981—85, 1995—2000, 2005—10); район. Соб-

рания депутатов (1985—90, 1991—95, 2001—05).

Ударник коммунистич. труда (1978). Победитель социалистич. соревнования (1978). Занесен в Почетную книгу Чувашавтодора. Лучший мастер-воспитатель (1983, 1987, 1988). Почетный дорожник Росс. Фед. (2002). Награжден нагрудным знаком «За отличие в службе» 1-й и 2-й степ. (1999).

**МОИСЕЕВА** Анна Михайловна [4.7.1923, с. Ибреси Батырев. у. (ныне Ибресин. р-на) — 16.5.2000, д. Ширтаны Ибресин. р-на] — участник Великой Отечественной войны 1941—45. Служила на 8-м Западном фронте телеграфистом-морзистом. Младший сержант.

Награждена орденом Отечественной войны 2-й степ., Почетным знаком Волховского фронта и медалями.

«МОЙ ДОМ» — общество с ограниченной ответственностью, многоотраслевое предприятие. Функционирует в пос. Ибреси с 2002. Возглавляют В.В. Михалик и Э.А. Орлов. Основное производство — выпуск сертифицированных железобетонных блоков КБ-20 и КБ-120. Выпускаются также брусчатка, цветной «камень» для облицовки зданий, колодезные кольца. Ведется заготовка, реализация песчано-цемент. смеси для хозяйствен. нужд. Оформлен в аренду песчаный карьер на 10 лет с ежегодной добычей и реализацией 10,0 тыс. т песка в год начиная с 2010.

В хозяйствовании предприятия в пос. Ибреси — торговый центр «Мой дом» по реализации промышленной и продовольственной продукции. Осуществляются пассажирские перевозки по маршрутам Малые Кармалы — Канаш — Чебоксары и обратно, по пос. Ибреси на комфортабельных автобусах «Фиат», грузовые перевозки на автомашинах КамАЗ и КраЗ. На производстве занято до 30 чел.





В.И. Белов. «Родник».  
Холст, масло.



В.А. Зотиков.  
«Нарспи и Сетнер».  
Гипс. 2005.



**В.Л. Немцев. «Чувашские родники».**  
Холст, масло.  
1960-е гг.

**А.А. Самарин.**  
«Письмо родным».  
Дерево. 1975.



Эскиз декорации  
к спектаклю «Квадратура  
круга» В. Катаева. Чувашский  
государственный  
академический драмтеатр.  
Художник-постановщик  
В.С. Шведов. 2007.

Сцена из оперы  
М. Мусоргского «Борис  
Годунов». Чувашский  
государственный театр  
оперы и балета.  
Художник-постановщик  
В.В. Федоров. 2006.





**ИБРЕСИНСКИЙ РАЙОН**







Команда ветеранов-футболистов пос. Ибреси. 1982.

Плавательный бассейн в физкультурно-оздоровительном комплексе «Патвар».



Турнир по вольной борьбе на призы О.А. Маркиянова. с. Климово.

Первый мастер спорта СССР по вольной борьбе О.А. Маркиянов и глава района А.И. Петров. 2008.





Заслуженный тренер  
Чувашской Республики  
М.В. Петров.  
Республиканский турнир  
«Богатыри  
Камаева поля». 2007.

Народные  
спортивные состязания.  
Конкурс  
«Улап ваййисем».  
2007.

Республиканский  
спортивно-  
туристический фестиваль  
«Властелин горы».  
пос. Буинск. 2009.











База отдыха  
«Глухариная роша».

Лесное озеро  
«Пицунда».

**МОЛНИЯ**, Сиџёмкасси — поселок (колхоз, 1923—26; выселок, 1927), в составе Большеабаксин. сел. поселения. Расположен в верховьях р. Кошлаушка. Расстояние до райцентра 25 км, до ж.-д. станции 25 км, до Чебоксар 145 км. Судя по легенде, в 1905 чуваш. купец-предприниматель Ефремов (г. Чебоксары) для охраны своих земель и лесов нанял жителя с. Климово Молниева Клементия и построил для него избышку в 1905. В 1920-е гг. в эту местность переселились из с. Климово А.И. Иванов и Г.И. Андреев, затем начали оседать и др. переселенцы. Свое название поселок получил от первого переселенца Молниева. В нач. 1920-х гг. переселенцами из д. *Тойси-Паразуси* образована сельхозартель (первый председатель — А.Ф. Симбирский). Жители — чуваш; занимались сел. хозяйством. В 1920-е гг. имелось кузнеч. производство, лаптеплетение. В 1928 образован к-з «Молния», в 1949 объединен с к-зом «Путиловка». В 1928—42 в Молнии функционировал участок Ибресин. маслозавода. В 1933 в доме раскулаченного К. Молниева открыта начальная школа. Первая учительница — жительница д. Сосновка Т. Иванова. В 1935 построено здание школы, которая закрылась в 1983.

В 1942—44 в М. квартировали летчики Ибресин. авиашколы. Имелись обществен. баня, пекарня и клуб. В составе Хормалин. волости Батырев. у. в 1923—27, Ибресин. р-на — 1927—62, с 1965, Вурнар. — 1962—65. Число дворов и жителей: в 1924 — 34 двора, 124 чел.; 1926 — 31 двор, 69 муж., 76 жен.; 1939 — 158 муж., 182 жен.; 1979 — 78 муж., 101 жен.; 2002 — 40 дворов, 78 чел.: 33 муж., 45 жен.; 2010 — 35 дворов, 71 чел. Имеются клуб, спортплощадка, магазин. Проведена асфальтирован. дорога.

*В.Н. Сохорова, З.А. Трифонова.*

**МОЛОЧНЫЙ ЗАВОД**, Ибресинский маслозавод (ныне кооператив «Молочная империя»). Строительство завода началось в 1932. Кроме него были созданы сепаратные пункты в селах Климово и Хормалы. Завод вырабатывал разнообразную молочную продукцию — сметану, масло сливочное и топленое, творог сухой и жирный, простоквашу, сыровую массу, мороженое, брынзу, казеин (компонент для изготовления конфет, печенья, казеиново-

го клея). В 1950 предприятие было оснащено новым оборудованием и вырабатывало 18 видов продукции. Объем производства с каждым годом возрастал. Директорами Ибресин. маслозавода работали Н.Н. Козлов (до 1955), с 10.3.1955 — Ф.Ф. Купранов, с 12.10.1959 — В.Я. Яковлев, с 6.3.1962 — М.М. Паймонова. В 1960-е гг. на заводе начали свою трудовую деятельность ветераны молочного производства, посвятившие от 30 и более лет работе на маслозаводе: Ю.С. Михатайкина — инженер-технолог, наставница молодых кадров; Н.Ф. Карпова — лаборант; В.С. Курдюмов — компрессорщик; И.Н. Емелин — кочегар; М.Я. Яковлева и Н.Ф. Никифорова — аппаратчица (кавалер ордена Трудовой Славы 3-й степ.).

В 1976 вводится в эксплуатацию новое здание молокозавода, оснащенное технологич. общетехнич. холодильным оборудованием, были созданы условия для переработки до 50 т молока в сутки. Начинается выработка фасованного в полиэтиленовую пленку молока 2,5% и 3,2% жирности, сливок, сметаны по 0,5 кг, сыра нежирного для плавления.

До 1984 молочный завод выпускал несколько сортов масла, до 1988 — казеин, творог-сырец, производился разлив кефира в бутылки. В 1988 было построено новое здание в районе Черноречки. Завод осуществляет приемку молока и его сепарирование. В 2000-е гг. он работал неритмично.

1 августа 1991 маслозавод преобразован в малое предприятие «Молочный завод «Ибресинский» (руководитель — А.Н. Львов).

С 5 ноября 1993 — акционерное общество открытого типа «Ибресинский молочный завод» (директор — С.В. Емельянов).

6.5.1997 завод перерегистрирован в ОАО «Ибресинский молочный завод».

В 1998 предприятием руководила Н.Г. Арзаманова.

1.8.2008 имущество ОАО «Ибресинский молочный завод» выкуплено сельскохозяйствен. потребител. сбытовым кооперативом «Молочная империя» (председатель кооператива — С.В. Емельянова). Кооператив выпускает высококачественную и недорогую молочную продукцию, пользующуюся большим спросом в районах республики: молоко 2,5% и 3,2% жирности, а также топленое 2,5%; сметану 20% жирности; ряженку 2,5% жирности; кефир



2,5% жирности и обезжиренный; биопродукт кисломолочный «Бифиленд»; бифидокефир «Бифиленд»; творог обезжиренный и жирный.

**МОРГАУШ.** Муркаш — река, левый приток Кири. Протекает в Ибресин. р-не. Исток в лесном массиве, в 1 км к С от пос. Киря, устье в 4 км ниже по течению р. Киря от пос. Сехнер. Длина реки 15,3 км, площадь бассейна 76,8 км<sup>2</sup>. Коэффициент густоты речной сети составляет 0,26 км/км<sup>2</sup>. Годовой сток 140—160 мм. Крупных притоков не имеет.

*А.А. Кириллов.*

**МОРДВА** (самоназвания мокша, эрзя, чуваш. ирсе) — народ, численность в России составляет 843,3 тыс. чел., в т.ч. в Респ. Мордовия — 283,8 тыс. чел. Мордва состоит из двух субэтнич. групп — мокши и эрзи. В Чуваш. Респ. в основном проживает эрзя, населяет Алатыр., Порец., Шемуршин., Ибресин., Батырев., Шумерлин. р-ны. По переписи 1989, в Чувашии мордвы насчитывалось 18,7 тыс. чел., в 2002 — 16 тыс. (1,2 % всего населения Чуваш. Респ.). В Ибресин. р-не М. прожи-

вает в с. Малые Кармалы, д. Кубня, поселках Ибреси и Буинск, XI лет Чувашии, Березовка, Новая Жизнь, Малиновка. Этнокультурным центром М. является с. Малые Кармалы. Численность М. в районе в 1989 составляла более 700 чел. (2,7% населения района), в 2002 — ок. 600 чел. (2,0%).

Мордов. язык принадлежит к волжской группе финно-угорских языков. Письменность развивается на языках мокши и эрзи. Диалект жителей с. Малые Кармалы исследован, в частности, учеными Мордов. пед. института. Выявлено, что их говор имеет сходства с атяшевской мордвой (Атяшев. р-н Респ. Мордовия). Мордов. язык изучается в Малокармалин. сред. школе — действует факультатив, занятия по мордов. языку проводятся 1 раз в неделю. В 2007/08 учеб. году факультатив посещали 17 учеников, в основном дети из смешанных (мордовско-чуваш.) семей. Эрзян. учеников насчитывалось: в 2004 — 35, 2005 — 24 (из них 14 выпускников), 2006 — 10, 2007 — 18. В 2007 Малокармалин. школа имела три призовых места на республикан. олимпиаде по мордов. языку и литературе, О. Шулаев занял 2-е место



Эрзя с. Малые Кармалы. Кон. 19 в. Фото М.Е. Евсевьева.



на регионал. олимпиаде в Саранске. В 2004 республикан. олимпиада состоялась в Малых Кармалах. Мордовский-эрзянский язык изучают нек-рые чувашские ученики. Сестры Копеевы, Т.И. Ивановы окончили мордовское отделение Саранского гос. пед. университета, ныне работают учителями мордовского языка и литературы в Мордовии.

В школе работают учителя-мордовцы: А.О. Шулаев (директор школы), З.Д. Яковлева, В.Н. Корсакова, А.С. Глухова, Е.В. Бенедиктов, Т.Р. Громова и др. Учителя и учащиеся общаются между собой в основном на рус. языке, реже — на эрзян. и чувашском. На сходе жителей используются рус., чуваш., частично эрзян. языки. Многие чуваша с. Малые Кармалы и д. Кубня владеют эрзян. языком либо понимают его. Знаток местного эрзянского считался чуваш Г.Я. Гордеев, у к-рого мордов. исследователи записывали особенности этого говора. Эрзянским владеет зав. музеем М.Е. Евсевьева чуваш А.С. Яковлев.

На факультативе собираются диалектизмы — отличные от литератур. эрзян. языка слова. Выяснено, что ряд слов местной М. заимствован из чуваш. языка, например, качака — коза, тарат — ветка, хаяр — огурцы и др.

Традиционными занятиями является пашенное земледелие в сочетании с животноводством (крупный рогатый скот, свиньи, домашняя птица, ок. 5% семей имеет лошадей, кроликов, пчел). В прошлом были развиты охота, рыболовство, пчеловодство. Известными пчеловодами являлись Кабаевы (род М.Е. Евсевьева), к-рые построили водяную мельницу на р. Киры и ветряную в с. Малые Кармалы. Занимались также гонкой смолы и дегтя (у Бакаревых и др. имелись станы возле Хомушлы), лесоторговлей, изготовлением клепок (Родионовы и др.), мочала и т.д. Современ. М. участвует в трудовой миграции, занимается торгово-закупочной деятельностью (Н. Родионов имеет магазины, Н. Федотов — мельницу).

Местные мордовцы имели брачные и родствен. связи с др. мордов. деревнями. По обычаю, жену следовало брать из др. деревни. Об обрядах бракосочетания рассказывает книга «Мордовская свадьба» М.Е. Евсевьева, изданная в 1930. В смешанных чувашско-мордов. браках живут более 60 пар. Этнические предпочтения

при заключении брака ныне потеряли былую значимость. В смешанных семьях бытует три языка — рус., чуваш., эрзянский.

В 2005 в селе проводился фестиваль мордов. книги. Мордов. хоровой коллектив был создан в 1948. Ныне работает эрзян. ансамбль «Горнипов», его участники — эрзя и чуваша. Руководители ансамбля — чуваша В. Курникова и Ю. Моисеев. Ансамбль исполняет эрзян. песни разных жанров — гостевые, лирические, хороводные, рекрутские, трудовые, свадебные, масленичные, рождественские и др. Используя богатый фольклор. материал, а также наследие выдающегося мордов. этнографа, историка, филолога М.Е. Евсевьева, активисты села проводят эрзян. праздники: коляда, *березка* киле й (встреча весны) и др.

Устное творчество собирала финская фольклористка Мери Соло. Руководителями ансамбля записаны рождественские, новгодние, масленичные, пасхальные, хороводные, трудовые, свадебные, рекрутские, гостевые, похоронные (причитания), также лирические, шуточные песни.

М. — православный народ. В 1876—83 на средства крестьян, М. Михайлова и его сына Никифора, была построена однопрестольная церковь Святой Троицы, действовавшая до 1938. В 1999 вновь построена церковь Святой Троицы (настоятель храма — воспитанник Чебоксар. духовной семинарии Л.А. Иванов). Чтимые иконы: Иверская икона Божией Матери и икона Святого Пантелеймона.

Национальный мордов. костюм не сохранился. Для участников ансамбля «Горнипов» эскизы костюмов готовились по фотографиям М.Е. Евсевьева, снятым в с. Малые Кармалы, и по книге «Мордовский костюм».

Народная одежда: рубаха панар с вышивкой, к-рая окаймляет ворот, рукава, подол, располагается широкой полосой по переднему шву и продольными полосами на спине и груди; распашная одежда руц я; передник; жен. головные уборы панго, сорока, сорка; разнообразный набор нагрудных и набедрен. украшений; кафтан суман, шубы. В 1930-е гг. она выходит из употребления. На последнем этапе мордов. народная одежда мало отличается от русской. В сер. 20 в. по праздникам женщины надевали юбку со сбором и кофту. Платья носили редко. В сунду-

ках хранятся единичные экземпляры са-рафанов.

Национальные блюда М.: пироги с толстым слоем начинки пряку, ватрушка каймак, курник — мясной пирог, лепешки мучные и свекольные для кваса (свекла, замешанная в ржаной муке, печется в чугуне или в жаровне и сушится в печи или в духовке), квас поза — напиток для праздников, поминок, свадеб, чап а мо ловсо — ряженка, пинеме куслят — кисель овсяной, кснавам — гороховый суп, тыквенная каша и др. От чувашей заимствованы хуплу (разновидность пирога круглой формы с многослойной начинкой), чувашская технология приготовления пива из ячменного и ржаного солода с хмелем.

Народные праздники: святки, Масленица, Пасха, Троица, проводы весны, Петров день и др. На Пасху красили яйца; совершая обход домов родственников, дети собирали яйца; сооружали качели, на которых катались и млад и стар. На Троицу ходили в лес за зеленью, на наличники ставили кленовые ветки, «плели венки из цветов, если в это время игралась свадьба, то на свадьбу девушки—подружки невесты — ходили в венках. Проводы весны, организуемые через неделю после Троицы, включали ритуалы шествия жителей по улицам с песнями под гармошку. На Петров день резали барана, на трапезу приглашали родственников и соседей, выпекали пироги с

ягодами. «Чтобы не оставить умерших детей без ягод», до этого дня пожилые их не ели.

Свадебный обряд характеризуется традицион. и современ. элементами. В первый день свадьбу играли у невесты, затем — у жениха. Утром второго дня в дом жениха приходят свахи со стороны невесты в костюмах и масках. Ищут «ярку» (молодую), проводят обряд «испытания» молодой на трудолюбие, смекалку, гадают. К примеру, кидают на потолок мяч из шерсти, если прилипнет, то невеста не убежит. В некоторых случаях невеста, вышедшая замуж за чуваша, надевала на свадьбе чуваш. национальную одежду.

Развиты художествен. ремесла: вышивка (полотенца, ковры, скатерти, занавески, салфетки), плетение кружев, шитье бисером, резьба по дереву. Народными мастерами являются М.И. Курникова, А. Прокопьева, художник К.И. Родионов и др. Изделия мастеров демонстрируются на выставках.

В Малокармалин. школе имеется комната-музей просветителя мордов. народа М.Е. Евсевьева (открыт в 1984), перед зданием школы установлен памятник. В музее собраны документы о М.Е. Евсевьеве, его книги, материалы по истории и культуре села, о его знатных людях. Представлена литература, посвященная творчеству ученого. Имеются фотографии, выполнен-



Фрагмент  
мордовской свадьбы.  
Кон. 19 в.  
Фото  
М.Е. Евсевьева.

ные Евсевьевым в с. Малые Кармалы. Интересны краеведческие исследования А.С. Яковлева. В модельной библиотеке имеются художествен. литература, учебники и учеб. пособия на эрзян. языке.

Мордва-эрзя Ибресин. р-на вырастила выдающихся деятелей науки, литературы и искусства. Среди них М.Е. Евсевьев — просветитель мордов. народа, этнограф, филолог; Н.В. Зубов — доктор физико-математич. наук, академик РАН; В.Я. Родионова — доктор мед. наук; Д.Н. Трофимов — кандидат мед. наук, писатели и журналисты И.З. Антонов, П.С. Глухов, В.М. Зубов; генерал-лейтенант П.А. Малакшин.

*Лит.:* Евсевьев М.Е. Мордовская свадьба. Саранск. 1990; Мокшин Н.Ф., М.Е. Евсевьев. Жизнь мордвы в фотографиях. Саранск, 2004; Седова Л.В. Устно-поэтическое творчество мордовского народа. Саранск, 1992; Седойкин П.П. Повествование о мордовском народе. Напольное, 1995; Его же. Мордва в Чувашской Республике. Напольное, 1998.

*Г.Б. Матвеев.*

**«МОРДОВСКАЯ СВАДЬБА»** — монография выдающегося мордовского этнографа, историка, филолога М.Е. Евсевьева, изданная в 1930. Является памятником устно-поэтич. творчества и обрядовой культуры мордов. народа. Мордов. свадьба наиболее изучена ученым в области этнографии. Ее описание, как он отмечал в своей книге, сделано со слов матери И.П. Кабаевой — уроженки с. Атрать Алатыр. р-на (1839—89). Ей он и посвятил эту монографию. С ней ученый связывал свои заслуги в области собирания и изучения мордов. фольклора и этнографии.

Сбор материала о мордов. свадьбе он начал в годы учебы в Казан. учител. семинарии (1878—83) в родном селе Малые Кармалы. Записывал свадебные причитания, песни и обряды, старался по возможности охватить все жанры. Первое описание мордов. свадьбы, опубликованное в этнографич. журнале «Живая старина» в 1892, М. Евсевьев дополнял неоднократно. Сам выступал руководителем свадьбы.

Свадебные обряды и причитания продолжал собирать в разных уездах и губерниях, в книгу ученый планировал включить варианты свадьбы, но за недостатком места вынужден был отказаться от этой идеи. «И выпускаю пока только свадьбу села М. Кармалов ...и в том виде и объе-

ме, в каком она выполнялась в 1880-е гг.» В текстах свадебных песен не раз упоминается д. Цярмун, т.е. с. Малые Кармалы: Цярмун велень атятьне, Цярмун велень бабатьне! Цислань содамодо колттадо, Валрянь содамодо бойкатад. Эрга ваньнка, ваньнка, Кодамо паниек лувонь-кшенть, Кодамо пидинек тойпрякянь, Туи, а мои туи мелезенк, Педи, а педи содейзенк. (Деревни Цярмуна старички, деревни Цярмуна старушки! Вы хорошие знатоки чести, ну-ка, посмотрите, посмотрите, какой лувонь-кше мы испекли, какой свадебный пирог состряпали. Понравится он вам иль нет, по сердцу он вам иль нет?)

В свадебных песнях и причитаниях М. отразились отголоски ногайского гнета. В причитаниях невесты с. Малые Кармалы мужская сторона представлялась в качестве ногайцев. По прибытию свадебного поезда к дому отца невеста причитала: «В камень окаменело сердце мое, в пуговки застыли слезы мои. Прибыли отцовы жданные гости. Пусть отец и мать мои радуются, пусть отец и мать мои ликуют. Давно они ждали их. Двор родимого батюшки наполнился ногайскими санями, конюшни кормильца-батюшки наполнились ногайскими лошадьми, дом кормилицы-матушки наполнился старыми ногайцами». События 15—16 вв. оставили след в устно-поэтич. творчестве народа, в частности в свадебных причитаниях. К моменту издания книги, как отмечал автор, «многое в жизни мордовского народа изменилось, упростилась и мордовская свадьба».

Мордов. свадебная поэзия, отлично переведенная на рус. язык, предстала как один из лучших образцов мировой фольклор. лирики. Благодаря М.Е. Евсевьеву фольклор и свадебные обряды в Ибресин. р-не наиболее полно изучены в с. Малые Кармалы. «М.с.» была переиздана в 5-м томе «Избранных трудов» М.Е. Евсевьева.

*Г.Б. Матвеев.*

**МОСКОВ** Илья Николаевич (р. 22.2. 1971, д. Новое Климово Ибресин. р-на) — спортсмен. Окончил Янглич. сред. школу Канаш. р-на (1986), Краснодарское конно-спортивное училище (1988). Служил в кавалерийском полку в г. Наро-Фоминск Московской области (1990—91), в Югославии по контракту в составе миротворческих сил (1993). Чемпион Югославии по конному спорту (1998). Постоянный участник соревнований в г. Белград.

Награжден именным кубком (1998). В настоящее время работает в Сербии.

**МОСОЛОВ** Виталий Николаевич (р. 18. 1.1956, д. Токташево Козлов. р-на) — лесничий Киров. лесничества. Окончил Козлов. школу-интернат (1973), политехнич. институт в г. Йошкар-Ола (1978), Школу марксизма-ленинизма в г. Чебоксары (1985). С 1978 — инженер-токсатор 2-й Горьков. лесоустроител. экспедиции, в 1980—82 — начальник цеха Порец. мехлесхоза, с 1982 — лесничий Киров. лесничества.

Награжден Почетной грамотой Гос. Совета Чуваш. Респ. (2005), знаками «Почетный работник леса Российской Федерации» (2006), «За безупречную работу в лесном хозяйстве» (дважды).

**МУЗЕИ ИБРЭСИНСКОГО РАЙОНА** — культурно-просветительные учреждения, осуществляющие комплектование, хранение, изучение и популяризацию памятников истории, материальной и духовной культуры. 12 февраля 1921 был открыт Центральный чуваш. музей в Чебоксарах (ныне Чуваш. национальный музей). В этот музей поступали материалы из раз-

ных уездов, затем районов Чувашии, в т.ч. из Ибресинского (границы района были шире, чем в настоящее время). В 1938—40 сбор этнографич. экспозиций на территории Чувашии, в т.ч. в Ибресин. р-не, осуществлял зав. отделом этнографии народов Поволжья и Приуралья Гос. музея этнографии народов СССР Г.А. Никитин. В частности, он посетил Ибресин. гончарную артель, где приобрел образцы высокохудожествен. керамики местных мастеров. В послевоен. время в школах района историками-краеведами, руководившими кружками следопытов, создавались уголки и залы боевой славы.

Первый народный музей в районе был организован в 1963 учителем истории краеведом Н.В. Руссановым. Он имел ок. 15 тыс. экспонатов по природе края, истории района и поселка, археологии и этнографии, по периоду Вел. Отечеств. войны 1941—45. Материалы собирали Н.В. Руссанов и его ученики в течение 10 лет в Ибресин. и Комсомол. р-нах и пос. Ибреси. Многие из них представляли большую науч. ценность. Вначале экспонаты были выставлены в здании Ибресин. по-



Интерьер дома. Сер. 20 в. Ибресинский этнографический музей.



Члены кружка  
«Тевет»  
в Новочурашевском  
школьном  
музее.



селкового совета, затем в военкомате и район. Доме культуры. Однако при пожаре в этом здании все они сгорели. В 1980 по инициативе П.М. Ермошкина в Ибресях был открыт первый в республике Этнографический музей под открытым небом, в становлении к-рого участвовали науч. сотрудники, преподаватели и студенты Чуваш. гос. университета, предприятия и колхозы, школы района, а также любители старины. Основную часть музейной, в т.ч. собирательской, работы осуществляли сами сотрудники музея А.В. Турханов, А.А. Самарин, С.И. Киргизов, А.А. Алексеев, А.Г. Майоров (нынешний директор) и др. В 1986 он получил статус филиала Чуваш. республикан. краеведческого музея (ныне муниципал. учреждение Ибресин. р-на). Здесь же находится картинная галерея.

В 1984 основан *Малокармалинский краеведческий музей им. М.Е. Евсевьева* (руководитель — А.С. Яковлев), расположенный в здании сред. школы. В 2005 ему присвоено звание «Музей образовательного учреждения». Имеет разделы, посвященные просветителю мордов. народа, ученому-этнографу и фольклористу М.Е. Евсевьеву; истории села, школы; мордов. писателям-выпускникам школы; видному уроженцам с. Малые Кармалы и д. Кубня; Вел. Отечеств. войне 1941—45; культуре и быту чувашей и мордвы.

В 1988 в д. Большие Абакасы был основан литературно-этнографич. музей народного поэта Чувашии *С.В. Эльгера*. От-

крыт по инициативе зав. отделом литературоведения и фольклористики НИИ языка, литературы, истории и экономики при Совете Министров Чуваш. АССР (ныне Чуваш. гос. институт гуманитарных наук) В.Г. Родионова (ныне профессор Чуваш. гос. университета). Руководитель музея — Р.А. Евграфова (с 1988). Находится в здании школы, имеет 1500 экспонатов. В 1985 в Больших Абакасах был организован школьный краеведческий музей, в 2004 отреставрирован и переименован в Музей воинской славы. Основатель и руководитель музея — Н.М. Ерилеева. Состоит из двух отделов — воинской славы и краеведения, где хранятся предметы быта и этнографии. Количество экспонатов более 700.

Историко-краеведческие музеи и этнографич. уголки были созданы в ряде школ района: в Ибресин. сред. №1, Хомбусь-Батырев. (открыт в 1981, имеются историко-этнографич. раздел и картин. галерея с произведениями местного художника Н.В. Федорова), Айбеч. (открыт в 1988, музейная экспозиция имеет 5 разделов: краеведческий, история села и колхоза, образование и культура, знатные земляки и раздел боевой славы; насчитывается 628 экспонатов, руководитель музея — Н.М. Дмитриева), Новочурашев. (открыт в 1996, экспозиция имеет 3 раздела: история школы, история колхоза, краеведение; количество экспонатов более 1000 ед., руководитель — учитель чуваш. языка и литературы Е.М. Михайлова), Липов.,

Хормалин., Андрюшев. (организатор — Э.В. Беляева; в связи с закрытием школы ныне не существует), Климовской. В апреле 2010 открыт музей Героя России Л.С. Константинова в пос. Липовка. Всего функционируют 11 музеев.

*Г.Б. Матвеев.*

### МУЗЫКА ЧУВАШСКАЯ НАРОДНАЯ —

одна из главных ценностей в духовной культуре чувашей. Сохраняясь с древних времен в бесписьменном виде, играет важную роль во всех сферах общественной, семейной и индивидуальной жизни. Древности имеют песни мифологич. содержания, ныне перешедшие в разряд лирических, в основе к-рых лежит космогонический сюжет, описывается разделение неба и земли. К ранним пластам чуваш. музыки восходят обрядовые жанры, часть традиционной гостевой лирики, хотя и утрачившая первоначальную приуроченность.

Чуваш. музыка входит в обширную евразийскую систему пентатонных культур (пентатоника — от греч., пять тонов). Волго-Уральская историко-этнографич. область является одним из крупных очагов пентатоники. Исследователи считают, что система принесена сюда булгарами. Для музыки верховых и средненизовых чувашей и их соседей, горных и луговых марийцев, характерна ладово-интонационная структура песен — высотный сдвиг части напева на квинту во второй половине каждой строфы. Наряду с ангемитонно-пентатонной системой, общетипологической чертой чуваш. народной песни является ритмика квантитативного типа, известная в муз. искусстве древней Индии, Ирана, Греции, Рима и др. Чуваш. квантитативная система, как предполагают, имеет с индоиранскими традициями не только контактные, но и генетические связи.

Многие из типичных чуваш. ритмов находят параллели в болгарских. На двусловных ритмических группах-ячейках с типичными ямбическими формами основана чуваш. и болгар. песенная ритмика. Ряд сходств имеется в ритмах, распространенных в чуваш. и венгер. музыке.

Почти полное совпадение мелодий и поэтических сюжетов отмечается в музыке верховых чувашей и горных марийцев. Закрепившиеся в удмурт. традиции явления чуваш. культуры свидетельствуют, что в чуваш. музыке средних веков были близ-

Плясовая мелодия. Записана в 1933  
от С.А. Козина в д. Тойси-Паразуси.

ки к современ. виду поэтика и образная система краткосюжетных обрядовых песен, семислоговая и многослоговая песенная формы, квантитативная ритмика и т.д.

Под влиянием рус. музыкал. культуры сложился новый стиль лирической песенности, характерный для неприуроченной лирики — балладных повествовател. песен, песен сирот, переселенцев на новые земли, девичьих любовных песен, плясовых припевок. Новый стиль в плясовых припевках и наигрышах появился вместе с гармоникой и балалайкой. К рус. культуре тянулась молодежь. Музыкал. стиль симбирско-саратовских и отчасти самарских чувашей с XVIII в. формировался под воздействием традиций рус. культуры.

В мелодико-ритмических типах скорых хороводных и свадебных песен у чувашей Приуралья ощущается мелодия и поэтический сюжет баллады-пейёт (байта) «Сак-Сук юри».

Обществен. и семейный быт чувашей издревле был пронизан музыкой — через обрядовую жизнь или как потребность для отдыха, развлечения, украшения бытия.

Специальными наигрышами и песнями сопровождалась семейные обряды — родинные, свадебные, похоронные, поминальные, народные праздники, увеселения молодежи; в обрядах музыка несла ритуально-магические функции. Музыкал. фольклор служил удовлетворению духовно-эстетических потребностей, был средством воспитания. В музыкальных обычаях чувашей бытописатели признавали их природную одаренность, в мелодике чуваш. песен — подвижность и музыкальность. Человек, владевший искусством игры на музыкал. инструментах, почитался как носитель магической силы.

Среди духовных ценностей чуваш. народа высокое место занимает совместное музицирование, исполнение песен в качестве формы общения. Эта мысль запечатлена в словах многих гостевых песен, например: Ах, утар-и, чупар-и Мён ура вай пётичен. Килёштерсе пурнар-и Мён ватълса виличчен. (Ах, пойдем ли, побежим ли, пока силы есть в ногах. Будем ли жить в согласии, пока, состарившись, не умрем.)

Особенностью музыкал. культуры считается преобладание хоровой формы исполнения над сольной, что несет в себе сле-

ды архаичной обрядовой практики. При ансамблевом исполнении возникает естествен. многоголосие так наз. гетерофонического типа, присутствие вертикальных созвучий — устойчивый признак национального фольклорного «звукоидеала». В разных жанрах и диалектах музыкал. фольклора имеются виды многоголосия. Собственно одноголосие встречается в немногих видах песен, исполнявшихся индивидуально: колыбельных, плаче невесты, призывных кличах руководителя помочи, балладах и неприуроченной поздней лирике.

Согласно традиции большинство чуваш. народных песен приурочено к семейным и календарным обрядам и праздникам. Весенне-летние: масленич. песни — сáварни юррисем; пасхальные — мункун, сёрен юррисем; хороводные — уяв (вáйá) юррисем; семицкие — сáмёк юррисем; сенокосные — утáси, вáрман юррисем. Осенне-зимние: песни, исполнявшиеся на осеннем пиве — кёр сáри, кёреке юррисем; поминальные — юпа (пумилкке) юррисем; песни на посиделках — улах юррисем; песни девичьих зимних компаний — хёр сáри юррисем; песни праздников в дни зимне-



Фольклорный коллектив Большеабакасинского сельского дома культуры. 1980-е гг.

го солнцеворота — раштав, сурхури (нартукан), кáшарни юррисем. Семейно-обрядовые: музыка родильных обрядов, колыбельная — сáпка юрри; свадебные — туй, хёрсум, сёнё хáта, тавáрна юррисем; плач невесты — хёр йёрри; рекрутские — салтак юррисем; похоронные — сасá кáларни; поминальные — пумилкке юррисем. К неприуроченным песням относятся гостевые застольные — хáна, ёскё юррисем; детские — ача-пáча юррисем; молодежные любовные — сáмрáксен юрату юррисем; сиротские — тáлáксен юррисем; расселенческие — сёнё сёре каякансен юррисем.

Обрядовые и лирические песни древнего происхождения, наигрыши на старинных музыкал. инструментах составляют ядро чуваш. народной музыки, классическими признаками являются наряду с ангемитонно-пентатонной ладовой системой и ритмикой квантитативного типа музыкально-строфические формы, основанные на 7—8- и 9—11-слоговым стихах, гетерофонический склад многоголосия. Опорные тоны лада в песнях и являются самыми низкими в звукоряде.

Формульность напевов традицион. стиля, «открытость» поэтической структуры традиционных песен, краткость, афористическая обобщенность отдельных сюжетов — таковы особенности чуваш. музыкал. фольклора. В весенних хороводных и игровых песнях представлены также песни с диатоническим звукорядом с полутонами, для них типично терцовое двух-, трехголосие.

В М.ч.н. встречаются различные типы ритмической организации. Для классических обрядовых песен наиболее характерен квантитативный тип, основывающийся на принципе сложения интонируемых слогов разной протяженности в ритмические ячейки-стопы. Преобладают ямбические соотношения (краткое-длгое) разных числовых пропорций. Из таких стоп складываются ритмические рисунки музыкал. фраз, соответствующих стиху поэтического текста. При отсутствии в фольклоре общечувашских песенных мелодий имеется немало общих поэтических сюжетов. Выделяются три основных музыкал. диалекта, соответствующие трем этнографич. зонам — верховые, средненизовые и низовые. Самый широкий по территории низовой диалект разделяется на «поддиалекты» — правобережный, левобережный (закамский), приуральский, средневожжский. Диалекты имеют ряд специфических черт. К примеру, в жанровой системе низовых, отчасти средненизовых более развиты весенне-ка-

тов — таковы особенности чуваш. музыкал. фольклора. В весенних хороводных и игровых песнях представлены также песни с диатоническим звукорядом с полутонами, для них типично терцовое двух-, трехголосие.



Чувашские народные музыкальные инструменты.



лендарные виды песен (пасхальные, хоро-водные). Верховые не сохранили традицию свадебного плача невесты. Только у правобережных анатри бытуют песни обряда девичье пиво, только у вирьял — сенокосные.

К ладово-интонационным особенностям диалектов относятся полутоны «на расстойянии» и явление транспозиции в песнях вирьялов и анат енчи, «южно-чувашский» лад у правобережных анатри, пласты диатонических напевов в отдельных жанрах песен Закамья и у анат енчи. Широки по диапазону напевы вирьялов. В композиции песенных строк различия выражены в том, что вирьялы и анат енчи, как правило, обходятся семисложником (4+3): Шупашкарта твар хаклă, Твар хаклă мар, тван хаклă. (В Чебоксарах соль дорогая, дорога не соль, дорог родственник.) Анатри пользуются многослововым стихом (7+4, 7+3). В песнях низовых преобладают двух- и трехстрочные куплеты, верховых — четырех-, шести-, восьмистрочные, у средне-низовых — как у верховых, а также низовых — трех-, пятистрочные.

Чувашских музыкал. инструментов насчитывалось несколько десятков, к-рые подразделяются на четыре группы: струнные, духовые, самозвучащие, мембранные. Группа струнных инструментов состоит из смычковки сёрме купăс (скрипка), щипкового кёсле — шлемовидных гуслей с 17—25 струнами (в отдельных экземплярах до 35 струн) и тăмра (современ. балалайка). На три вида разделяется группа духовых. Вид свистящих инструментов включал: шăхлич (деревян. или металлич. продольная флейта открытого и закрытого типов), свистульки шăхлич из коры, глины, жести. Среди язычковых духовых были популярны два типа волынок — шăпăр с воздушным резервуаром из пузыря крупного животного и двумя металлич. трубками и сăрнай, резервуаром к-рой служила кожа молодого животного — козленка, теленка и др., с одной мелодической и двумя бурдонными трубками. Сюда входят деревян. дудка тутут, жалейка тўт, хўкле, детские инструменты-игрушки из травянистых растений, стручков, гармонь хут купăс, появившаяся в сер. 19 в. и вытеснявшая в 20 в. многие традицион. музыкал. инструменты. Видом мундштучных были охотничий рог какăр и деревян. труба пуч.

Весьма разнообразна группа самозвучащих, куда входят стучащие ложки кашăк, колотушки шакмак, шакăртма, трешотка сатăрка; звенящие — бубенчики и колокольчики шăнкăрав, хăнкăрав, колокол чан; брэнчащие шумовые — за-слонка питлѐх и др.; щипковые — варган тимѐр купăс или вархан.

К группе мембранных инструментов относятся свадебный барабан параппан, бубен тункăр, мирлитон тура купăс. Барабан сохранился только у верховых и средненизовых, волынка — у низовых и средненизовых. Музыкал. инструменты использовались во время праздников и развлечений, родильных, свадебных, поминальных и др. обрядов, а также в прикладных целях. Инструментал. наигрыши по музыкал. стилю сближаются с обрядовыми. Ладовой основой многих плясовых наигрышей ташă кёвви остается традицион. ангемитонная пентатоника. Быто-описатели, например, этнограф С.М. Михайлов, писали о «чувашском свадебном оркестре», о сборе ансамблей во время др. обрядов. Чуваш. гуслиеры и ансамбли пользовались успехом не только у себя в деревне, округе, но и в рус. домах. В.А. Мошков, изучавший чуваш. музыку в кон. 19 в., упоминает о профессиональных музыкантах-чуваших, к-рые играют по городам в гостиницах, ходят по ярмаркам, ездят на пароходах и т.д.

Изготовление ряда совершенных музыкал. инструментов — кёсле, сёрме купăс, параппан, хут купăс — было относительно развитой областью ремесленного производства в Чувашии в 19 — нач. 20 вв. Лучшие работы чувашских мастеров показывались на выставках в городах Москва, Петербург, Нижний Новгород, Казань, Киев. Их инструменты можно было купить на ярмарках, в музыкал. магазинах. В 20 в. традиции исполнительства и изготовления инструментов оказались почти утраченными. Только в Приуралье не ушла из быта игра на древних и любимых музыкал. инструментах сёрме купăс (скрипка) и шăпăр (волынка, пузырь), использовавшихся на свадьбе. В Чувашии в связи с подъемом фольклорного движения в 1980-х гг. получила известность деятельность мастеров по изготовлению инструментов — В. Адюкова, Н. Эриванова, В. Русскова, В. Чернова и др.

Основная форма современного бытования М.ч.н. — вокальная. Как единство музыки и поэзии песня занимает в чуваш. фольклоре центральное место. Коллективное (ансамблевое) пение преобладает. По традиции, народные песни в большинстве случаев приурочены к обрядам и праздникам, неприуроченных к ним песен меньше. Многие виды обрядовых песен имеют устойчивые медико-ритмические формулы. Наряду с собственно песней выделяются плясовые припевки такмак.

*Лит.:* Кондратьев М. Г. Чувашская музыка: От мифологических времен до становления современного профессионализма. М., 2007.

*М.Г. Кондратьев.*

**МУРАТОВСКИЙ УДЕЛЬНЫЙ ПРИКАЗ** Симбирской удельной конторы (имения). Был учрежден вместо волостей для управления удельными крестьянами. Функционировал в 1835—61. Объединял 35 селений (нынешних Ибресин. и Комсомол.

р-нов), в т.ч. 14 селений Хомбуть-Батырев. волости. В пользовании удел. крестьян имелось 20,5 тыс. дес. тягловой земли, за к-рую крестьяне платили налог (поземельный сбор). Удельный лес занимал 28,6 тыс. дес.

*Г.Б. Мамеев.*

**МУХИН** Александр Александрович [р. 7. 8.1935, д. Ключище Тюлячинского (ныне Сабинского) р-на Татар. АССР] — слесарь. Окончил Ключищен. начал. школу (1947). С 1964 по 1996 трудился в Ибресин. район. объединении «Сельхозтехника» слесарем по ремонту гидросистемы.



Награжден орденом Трудового Красного Знамени (1971), медалями. Ударник 9-й и 10-й пятилеток.

## Н

**НАЗАРОВА** Маргарита Григорьевна (р. 1. 10.1976, д. Хом-Яндобы Ибресин. р-на) —



мастер спорта (1995), мастер спорта России международного класса (1996) по легкой атлетике. Окончила Хормалин. СОШ (1993), Чебоксар. сред. специал. училище олимп. резерва, факультет чуваш. филологии и культуры Чуваш. гос. университета. Чемпионка Чувашии, серебряный призер чемпионатов (1996, 1997) и чемпионка России (2001) по спортив. ходьбе на 5 и 10 км. Воспитанница Чебоксар. школы высшего спортив. мастерства. Первая спортсменка из Ибресин. р-на, завоевавшая звание мастера спорта международ. класса по спортив. ходьбе (1996). Тренер — Г.И. Семенов. Первый тренер — учитель физкультуры Н.И. Андреев.

НАЗАРОВА Маргарита Григорьевна (р. 1. 10.1976, д. Хом-Яндобы Ибресин. р-на) — мастер спорта (1995), мастер спорта России международного класса (1996) по легкой атлетике. Окончила Хормалин. СОШ (1993), Чебоксар. сред. специал. училище олимп. резерва, факультет чуваш. филологии и культуры Чуваш. гос. университета. Чемпионка Чувашии, серебряный призер чемпионатов (1996, 1997) и чемпионка России (2001) по спортив. ходьбе на 5 и 10 км. Воспитанница Чебоксар. школы высшего спортив. мастерства. Первая спортсменка из Ибресин. р-на, завоевавшая звание мастера спорта международ. класса по спортив. ходьбе (1996). Тренер — Г.И. Семенов. Первый тренер — учитель физкультуры Н.И. Андреев.

**НАРОДНОЕ ЗОДЧЕСТВО** — архитектурное творчество, искусство возведения домов и хозяйственных построек. До 1980-х гг. в присурской лесной зоне возводились главным образом деревян. дома. Эта традиция продолжалась до рубежа 20—21 вв., в то же время возросла доля сооружений (жилых домов и хозяйствен. построек) из кирпича. Н.з. 20 в. были характерны четырехстенные дома и пятистенки, в т.ч. с парадным крыльцом, резным декором фронтона, карниза и наличников. С 1970-х гг. пятистенки с верандой стали преобладающими, редкий дом не имел резных украшений. Деревян. дома стали в основном пятистенные с верандой либо парадным крыльцом. Внешней отделкой является в основном обшивка деревян. домов тесом, реже — железом. Окраска обшивки бывает разной по цвету, однако заметно предпочтение зеленой. В связи с газификацией и для расширения жилой площади возводятся к деревян. дому кирпич.

Жилой дом  
в д. Кубня.  
Художественная  
резьба  
народного мастера  
Н.И. Орлова.



пристрои, сруб дома также обкладывается кирпичом.

В Н.з. ныне превалирует тенденция возведения капитальных, больших размеров кирпич. домов, к-рые устраивают с деревян. мансардой, в т.ч. с мансардной крышей. Дома, построенные в 1990—2000-е гг., как правило, выразительны в архитектурно-декоратив. плане, наряжены резьбой. Новые кирпич. дома имеют площадь от 80 до 150 м<sup>2</sup>, 10 и более окон, в т.ч. 4 окна на фасаде, если дом расположен узкой стороной к улице. Нередко устраиваются большие окна со стандартными рамами, к-рые также украшаются резными наличниками.

В конструкцию дома внедряются новые архитектур. решения. Так, полдома на фасаде иногда оформляется в одном стиле, вторая половина — в другом. По-разному решается композиция наличников: если окна мансарды и средние окна дома без них, то боковые окна сделаны с резными наличниками (в ажурной и силуэтной технике). Над крыльцом возводят балкон с резными перилами — балясинами. Появляются двухэтаж. дома, где отапливаются оба этажа. На первом этаже проектируется кухня, гараж, мастерская, иногда — баня. Парадным входом служит крыльцо. Фигурная кладка стен и резьба наличников являются их основными украшениями. Для фигурной кладки используется белый и красный кирпич. Так, если стены выложены из красного, то наличник

(возможно, и пилястра, и подбор фронтона) — из белого или наоборот. Комбинируются цвета стен дома и кирпич. фронтона (если стены из белого, то фронтон из красного и наоборот). Узоры из кирпича имеют карниз (чередование и выступы), межоконная и подоконная плоскости, поле фронтона. Используемые мотивы: геометрические (квадраты, прямоугольники, ромбы, кресты, цепи, розетки и т.д.), зооморфные (лебеди, олени), растительные (цветы), орнамент чуваш. вышивки.

Наличники имеют богатый резной орнамент. Распространены геометрические, растительные узоры, орнитонимы. Для 1960—80-х гг. характерны ажурные гребни, имеющие богатое узорочье, со звездочкой или розеткой в центре композиции, подковообразные элементы (оберег), а также лесные мотивы, как птицы, белки, двулистные, S-образные растительные побеги и т.д. Встречаются такие композиции, как меандр с солнечным узором в центре гребня, узор ягоды, приближенный к сердцевидному мотиву, розетка со стрелами-лучами. Нередко гребень бывает в силуэтном исполнении, любимыми мотивами, используемыми в этой технике, являются как «классические» узоры — кружковые элементы, розетки, птичьи лапки, так и оригинальные — порхающая птица, инициалы мастера и прочие. Наличник с прямым карнизом часто имеет полочку и

дошечку, вырезанные кружковым узором. Нижний край карниза наличника у старых домов вырезан в виде жгута, а на полочку поставлены точеные шпильки в обрамлении (полукруг) и без него (по краям карниза). Поддержкой для полочки могут служить миникронштейны.

Очелья декоративны, накладной орнамент их бывает разных мотивов. Оригинальна композиция с древом и ветками по обе стороны от него в силуэтно-выражении, наличествуют по бокам очелья знаки оберега, в частности кресты. В числе бытующих композиций — черwonки с побегами, стреловидный узор под аркой карнизов разорванного типа.

Боковые стойки, нередко окаймленные рейками, имеют упорядоченный набор накладных украшений. Мастера применяют, хотя и не часто, точеные элементы. В ответственных местах (верх, низ и середина) свое место находят ромбы, между ними накладываются один-три луча.

Боковые подвески набираются из полурозеток, выпиленных в середине доски и идущих от них лучей, создающих вид решета. Знак оберега — косой крест — делается в нижней части подвески, композиция может завершаться закруглением в виде роговидного крюка. Имеют место мотив подковы наверху и внизу подвески,

S-образные побеги, полувеер (полурозетка) в середине доски, в т.ч. в виде завязки занавеса в силуэтно-ажурном исполнении. В подоконной доске вырезаются ромбики с лучами, на нижней подвеске — кружковый узор, волнообразный орнамент наподобие завершения занавеса. Длинная подоконная доска по-своему строга и выразительна и подводит как бы черту под декоративный наряд не только наличника, но и всего резного одеяния дома.

Сплошное узорочье карниза дома развито в Малых Кармалах и Кубне. Для современных домов характерно также сочетание кирпича и дерева в карнизе. Новые материалы применяются при отделке и покрытии дома. Чем состоятельнее застройщик, тем больше в конструкции его дома новейших достижений строител. индустрии.

Для лесной зоны характерны преимущественно деревянные фронтоны, в т.ч. и для большинства кирпич. домов. На причелине вырезают, заполняя почти всю поверхность доски, мелкие силуэтные узоры (звездочки, черwonки, розетки, звезды, ромбы). Двойное членение фронтона удваивает количество причелин, к-рые значительно усиливают декоратив. нагрузку; мастера, придавая причелинам вид решета, смешивая доску с массой воздуха, создают ощущение тонкости и легкости. В шипцах об-



Жилой дом  
в с. Новое Чу-  
рашево.



разуют по традиции форму кокошника. Мелкими узорами оформляется наличник слухового окна. На его карнизной полочке ставится взятая в круг розетка. Чердачное окно устанавливается на нек-ром расстоянии от подбора фронтона (0,4—0,5 м), в нише над ним вставляется ажурный веер, под окном на поле фронтона размещают полувеер. На поле кирпич. фронтона встречаются мотивы летающих птиц, выполненные фигурной кладкой.

На четырехскатной крыше с залобком в прошлом делали мезонин. Его фронтончик украшали ажурным веером, внутри к-рого бывает слуховое окно. Ныне эту малую архитектуру. форму делают редко.

Также прослеживаются изменения в конструкции и декоре крыльца. Крыльцо современ. типа строится без выступающей вперед крыши и парадного входа с фигурными столбами, хотя оно также может быть с фронтончиком, на верхней плоскости над дверью помещают охранительную розетку. Входной проем делается иногда арочной формы, вдоль арки накладывается резное украшение. Резчик В. Орлов (д. Кубня) оформил арку декором сложной композиции с цветочным орнаментом, гроздьями винограда, петлями, с тянущимся побегом под стиль барельефной резьбы. Кирпич. крыльцо, иногда башня-крыльцо, стало быгующим типом. Крыльцо получает также второй ярус вроде мансарды с большим окном и фронтоном с резными украшениями. Мастера ищут новые варианты развития малых архитектур. форм.

Конструктивное развитие получают хозяйствен. постройки. Двухъярусные сооружения надворных объектов стали быгующими вариантами — это гараж (второй ярус используют под веранду, если гараж в комплексе с домом, для летнего отдыха детей), летняя кухня (второй этаж предназначен для отдыха и хранения вещей), сарай.

Кирпич. гаражи имеют фигурную кладку. Если делается второй ярус (из дерева), то он получает освещение. Окно (от малого до большого размера) бывает с наличником и резным декором — лучшие образцы со сплошным узорочьем по периметру окна. Резными досками оформляют подбор фронтончика, причелину, просечным узором — гребень крыши. Подоконную плоскость принято украшать розеткой, пилястру — ромбом с лучами. Вто-



Наличник. Моделированная резьба.  
с. Малые Кармалы.

рой ярус над гаражом, предназначенный для летнего отдыха, возводится иногда с балконом.

На фасадную сторону нек-рые выводят летнюю кухню. Основные характеристики летнего домика: нижний этаж кирпич., верхний — деревян., реже кирпичный, он мансардной конструкции, соответственно проектируется два окна внизу и одно мансардное наверху, крыша двускатная с фронтоном, реже односкатная с верхней прямоугольной плоскостью, оформляют наподобие дома с барабаном, подбором, слуховым окном и причелиной, в частности, карниз иногда делается из широкой доски и украшается сплошным узорочьем. Летний домик стараются снабдить окнами, украшенными резными наличниками, независимо от того, из какого материала он построен. Часто мотивы резных украшений и фигурной кладки дома и летней кухни совпадают. Под помешение для отдыха отводят изредка второй ярус, возводимый над кирпичной баней.

В числе архитектур. памятников встречаются ворота, возведенные по лучшим канонам народного зодчества. Ворота, по традиции, возводят из дерева, в то же время в качестве столбов используются также иные конструкции (металл, кирпич, бетон).

Двух- и трехзвеньевые ворота (с одним широким и двумя узкими, реже устраиваются два широких звена, калитка вырезается в широком полотнище) бытуют почти в одинаковой степени. Крыша чаще всего односкатная, хотя проявляются кустовые особенности — в отдельных местностях двускатные крыши получают развитие. Гребень крыши украшается просечным узором. Верхняя плоскость над полотнищами представляет собой удобное место для заполнения узорами «матрешек», ромбов, стреловидных мотивов, нередко композиция узоров подбора фронтона и верхней плоскости ворот совпадают, обязательным элементом являються подзоры (1—2) карниза и на верхней плоскости вдоль верхнего и нижнего края. Накладные узоры (ромбы с лучами) часто бывают и на столбе, к-рый расчленяют рейками на 2—3 части. Полотнища обшиваются тесом по вертикали или горизонтали, «в елочку», а также чередованием разных способов, столбы — в косую рустовку. Полотнища могут быть обшиты также металлич. листами (оцинковка). Проему калитки (или двух узких крайних звеньев) нередко придается вид арки или кокошника. Узоры, размещаемые на широком полотнище или калитке, к-рые делятся фигурными рейками соответственно на че-

тыре и две части, бывают в виде веера или розетки и их сегментов (по углам членений, иногда поле полотнища в четыре веера).

Фасад дома летом и особенно ранней осенью дополнительно украшает зелень, тянущаяся от земли к фронтому и мансарде, яркие цветы в палисаднике.

*Г.Б. Матвеев.*

**НАРОДНОЕ ОБРАЗОВАНИЕ** — социальный институт, выполняющий экономическую, социальную и культурную функции в обществе. Истоки Н.о. в районе восходят к 1-й пол. 19 в. Первые школы открываются в удельных селениях. В с. Хомбусь-Батырево была открыта в 1841, в Малых Кармалах — в 1875. В селениях гос. крестьян школы появляются в 1870—80-е гг. Их открывали земства. В 1875 основано Новочурашев. земское училище. Позднее появляются церковноприходские школы (в 1884 в с. Хормалы) и школы грамоты (около 10). С открытием церковью местные школы грамоты преобразовывались в церковноприходские (в с. Климово — в 1907, в с. Ибреси — в 1913). В 1918 школы были отделены от церкви. Земские школы функционировали и в нач. 20 в. В 1906 такая школа была открыта в д. Тойси-Паразуси. В 1920—30-е гг. действова-



Старинная кучевая планировка д. Вудоялы.

Открытие нового здания средней школы в с. Чувашские Тимяши. 2007.

ли школы 1-й и 2-й ступеней, школы крестьян. молодежи (ШКМ). В частности, Ибресин. школа 2-й ступени открыта в 1925, работали Ибресин. и Малокармалин. ШКМ и др. В 1930-е гг. они преобразовывались в школы-семилетки и средние. Первыми средними стали Хормалинская (1933) и Ибресинская, созданная на базе школы 2-й ступени (1936). Хормалинская была центром координации методич. работы с учителями школ района. В 1921 в д. Мураты Ибресин. подрайона был создан дет. дом, к-рый в 1930 был перебазирован в Ибреси, с 1952 — школа-интернат. В октябре 1930 был открыт Ибресин. колхозный университет с годичным сроком обучения для подготовки руководящих работников и организаторов колхозного производства, к-рый в 1934 стал совпартшколой. На базе школы 2-й ступени в ноябре 1931 был организован Ибресин. лесохимич. техникум, в 1933 он был объединен с Мариинско-Посад. лесотехникумом.

В нач. 1920-х гг. школу посещали каждый второй мальчик и каждая четвертая девочка. Не хватало учебных принадлежностей. Перепись 1926 показала нек-рый рост уровня грамотности: среди людей в возрасте от 16 до 50 лет она составляла 58,2%. Грамотой владели 37% женщин. Во вновь образованном Ибресин. р-не в 1928

насчитывалось 46 школ 1-й ступени с общим количеством учеников 2809 чел. (границы района были шире, чем ныне). В 1930, с введением в стране всеобщего обязательного начального образования, обучением было охвачено 94,25% всех детей района. Срок учебы в ряде школ увеличился до 6 лет (школы-шестилетки). В 1930-е гг. начинает развиваться сеть внешкол. и дошкол. учреждений (ясли-сады). В 1949 был принят закон об обязательном семилет. обучении детей. С 1950-х гг. проводился процесс политехнизации обучения в общеобразовател. школе (уроки машиноведения и др.). В 1970—80-х гг. в сред. школах велось обучение старшеклассников профессиям тракториста, водителя, швеи, полевода, животновода. Колхозы и промышлен. предприятия шефствовали над школами. В 1970-е гг. выделялись средства на строительство типовых зданий школ. Почти все неполные и сред. школы получили новые деревянные. или кирпич. здания. В 2000-е гг. в связи с сокращением количества учащихся прошла реструктуризация школ. Ряд общеобразовател. школ были преобразованы в начальные (Огоньков., Хомбусь-Батырев. и др.), средних школ — в ООШ (Березов., Большебакасин. и др.). Климов. ООШ стала сред. школой.



В 2010 в 10 сред., 4 основных, 2 начал. школах обучалось 2990 учащихся. Функционируют 3 учреждения дополнител. образования — Дет. школа искусств, Дом дет. творчества, Детско-юношеская спортив. школа. Дошкольных образовател. учреждений 16. В 4 школах открыты группы кратковремен. пребывания детей. Дет. сады посещают 1052 ребенка (56,8% детей от 1 года до 6,5 лет). Для подвоза учащихся в базовые школы выделено 14 автобусов. В 2010 в районе было 479 педагогов, половина из них имеет высшую или первую квалификационную категорию. В учреждениях дополнител. образования работают 38 педагогов. В 2006—09 на учебники и литературу, учебное и компьютерное оборудование, школьную мебель, автобусы дополнительно получено 65,5 млн руб. За 2002—07 создано 7 кустовых базовых школ, в т. ч. два ресурсных центра (Ибресин. сред. школа №1 и Хормалин. общеобразовател. школа), оснащенных современ. учеб. оборудованием. В них имеются необходимые условия для организации профильного обучения через сетевое взаимодействие с др. образовател. учреждениями. В 2008 более 2/3 старшеклассников охвачено профильным обучением.

В 2003 обеспеченность школ компьютерами составила 1 компьютер на 47,3 учащегося, в 2007 — на 11,6 учащегося. В 2010 в школах района было 335 компьютеров (1 компьютер на 8,9 учащегося). Все школы подключены к сети Интернет, имеют собственные сайты. В районе действует Ресурсный центр дистанционного обучения.

Ибресин. р-н с 2001 принимает участие в реализации приоритетного национал. проекта «Образование». Внедряются инновацион. образовател. программы. На базе Ибресин. СОШ № 1 открыт филиал федерал. научно-методич. центра им. Л.В. Занкова. Чувашско-Тимяш. (2006, 2010), Ибресин. № 1 (2009) школы выиграла грант Президента Чуваш. Респ. Ибресинская № 1 (2007) и Буинская (2008) школы удостоены премии Президента Росс. Фед. 12 педагогов района стали победителями курсов лучших учителей (2006—10).

*Г.Б. Матвеев.*

**НАШИВАНКО** Петр Андреевич (в 1918 — неизв.) — участник Великой Отечественной войны 1941—45. В составе 399-й стрелковой дивизии 48-й армии с 1941 по

май 1945 воевал на разных фронтах. Сержант, водитель командира дивизии.

Награжден орденами Красной Звезды (дважды) и медалями.

**НЕКРЕЩЁНЫЕ ЧУВАШИ**, чӑн чӑваш. Проживают в д. Вудоялы на ул. Чӑвашкасси. Приверженцы традицион. верований в течение ряда столетий исповедовали старую веру, претерпевая притеснения от губернских, уездных и волостных властей и церковнослужителей. Число некрещеных чувашей д. Вудоялы: в 1782 — 14 душ, 1795 — 34 муж. и 29 жен.; в 1897 — 79 муж. и 75 жен. По данным 1911, здесь проживало 194 некрещеных чуваша, в т.ч. 99 мужчин и 95 женщин (православных насчитывалось 932 чел., или 82,8%). По данным 2007, в Вудоялах некрещеной осталась только одна семья — семья Эльмета и Сахуры Ижндеевых (жена — уроженка д. Байбахтино Комсомол. р-на, где проживали Н.ч.), семеро детей к-рых также являются некрещеными. Некрещеные в Вудоялах происходят из родословных Ижндея, Аксяна, Хаймуллы, Хассяна, Яматти, Энтюша, Ишмета. Н.ч. исстари живут на одной улице Чӑвашкасси, где в сер. 20 в. насчитывалось ок. 40 дворов (ныне на этой улице живут и крещеные чуваша). Н.ч. себя называют чӑн чӑваш, крещеных — крешӗн.

Н.ч. отличались силой духа, благодаря чему сумели сохранить древнечуваш. этническую идентификацию, стойко придерживались традиций предков.

Отличия проявляются главным образом в проведении праздников и похоронно-поминальных обрядов, а также в чуваш. именнике. В частности, летнее поминовение усопших сӑмӗк они проводят в четверг, отмечают весенний праздник проводов старого года, изгнания злых духов и болезней калӑм кун, проводимый в среду накануне мункун (праздника нового года по традиционному календарю). Многие обычаи и обряды, соблюдавшиеся Н.ч. еще в сер. 20 в., исчезли. Так, в ночь на калӑм кун они окуривали огороды от злых духов. Садясь на кочергу, помело мӗлке, дети делали круг вокруг огорода. За огородами сжигали старые вещи, тряпки: «пусть плохое уходит, хорошее приходит». На мӑнкун наблюдали за восходом солнца, к-рое, по представлениям чувашей, выходит в этот день пританцовывая. Праз-



дник встречали в новой одежде, новых лаптях. Праздновали мункун поочередно у каждого из родственников, со временем в этот круг стали принимать и неродственные семьи. Детей угощали орехами с благословением: «Тутлэхлэ пулэр» (Сытыми будьте).

На сямёк ходят в лес за зеленью, кленовые ветки ставят к наличникам, зелень раскидывают во дворе и хлеву. Рано утром топят баню, моются, парятся новыми вениками. Вначале посещают могилу старейшего в роду чан ватти, обходят могилы других родственников. До 1980-х гг. бывовал весенний обряд изгнания злых духов, а также душ предков сёрен. По поверьям, души мертвых отпускались на мункун из мира мертвых, сёрен проводится после этого праздника. Дети и подростки с рябиновыми прутьями (верили, что рябина защищает от злых духов, листья клали в зыбку, за дверной косяк), трешотками обходили дома улицы Н.ч., выкрикивая: «Сёрен! Сёрен!» — хлестали прутьями ворота, стены домов и др. построек, самих жителей, одежду, животных. Хозяева угощали, давали им деньги. Приглашая родственников на весенний калэм и осен-

ний кёр сари, на поминки, обходили их дома с обрядовым напитком — пивом. Трапеза начиналась с обряда угощения усопших, после молитвы у воротного столба возвращались в дом и приступали к еде. На поминках ставят 3 свечи, в т.ч. родоначальнику семьи, домашнему очагу, усопшим членам семьи. Восковые свечи ставят на краю чаши, куда кладут поминал. Пищу для выноса усопшим. В старину свечи прикрепляли на край полки около двери. Стол также стоял около двери, ныне этот обычай почти не соблюдается.

Если умер мужчина, то на похоронах гроб на холсте несут мужчины, если женщина, то — женщины (выносят из дома и проходят один переулок). Кладбище Н.ч. отделено. На могиле ставят деревян. столб в день похорон (в прошлом — в месяц юпа октябрь). На старых кладбищах можно было видеть резные столбы, их осталось мало. На столбе вырезают имя умершего. Обязательно ставят памятник. На 40-ю ночь спать запрещается (у тех, кто уснет, «продают» обувь). До полуночи ходят на кладбище за духом умершего, до рассвета его провожают. Поют поминальные песни пумилкке юррисем (Хура чёкес килет юр кайсан, пирён асанне килмест пёр кайсан...). Существует поверье, что духам умерших поминальную еду и питье донесет бабочка. Для поминок делают длинную восковую свечу на суровой нитке. Свечу размещают по периметру каравая хлеба так, чтобы ее начало находилось в центре в вертикальном положении. Свечу зажигают и по необходимости постепенно поднимают. Она горит до рассвета. Если умер старый человек, то перед домом разжигают костер, идут вокруг огня, поют поминальные песни. На 40-й день душу умершего присоединяют к духам предков. Для этого перед кладбищем ставят стол и стул (в прошлом на одной ножке, ныне — на четырех), устраивают мостик кёпер шириной 0,5 м на двух палках с поперечными плахами или тесаными досками и перила из жердей или бруса. Мост не кладут, если человек умер молодым.

Многих богов и духов нынешние Н.ч. забыли. Ныне известны верховный бог — Сўлти Турэ, пўлэхсё, пихампар, пирёшти, хёрт-сурт, киремет, ийе, эсрел, вупэр, вёре сёлен и нек-рые др. Культ киремет бывовал долго — до сер. 20 в. На огороженном святилище, к-рое находится на воз-



Надгробный памятник юпа.

вышенном месте недалеко от источника воды, рос старый вяз (ныне не сохранился). В жертву приносили домашних птиц, бросали монеты при болезни, молодые пары оставляли куклы, полотенца, чтобы киремет благословил иметь семье детей, благополучие. Ныне киремет забыт. Остался в прошлом учук, к-рый устраивали в случае засухи.

В именник Н.ч. входят следующие имена: мужские — Аксан, Алим, Вастул, Илентюк, Илтенхи, Ильмет (глава рода), Ильхун, Ипус, Ишентей, Ишмет, Ишмулла, Пикмарса, Пимук, Питмулла, Семтиха, Тэхтач, Тимёркке, Хаймулла, Хафсан, Энтюш, Эпселим, Энтюк, Эсук, Ярмулла, Яматте; женские: Алиме, Велиме, Сарук, Сахура, Селиме, Селюх, Селяна, Сельхуне, Серине, Сёмук, Устукка, Усук, Хакиме, Шерихве, Шерне, Шернес, Шернике.

Детям давали двойные имена: официальное чувашское и неофициальное христианское. Нек-рые регистрировали детей православными именами, хотя и не крестили. Выходя замуж за крещеного, девушки принимали крещение. Брачные связи осуществлялись с жителями деревень Иваново (Чўксырми) Янтиков. и Байбахтино (Виçпўрт) Комсомол. р-нов.

*Г.Б. Матвеев.*

**НЕМЦЕВ** Виктор Леонтьевич [р. 16.1.1936, д. Вотланы Ибресин. (ныне Комсомол.) р-на] — живописец, член Союза художников СССР (1967). В 1937 семья Н. переехала в пос. Ибреси. Окончил Ибресин. сред. школу (1954), Чебоксар. художествен. училище (1959), Чуваш. гос. пед. институт (1970). Работал завучем Чебоксар. дет. художествен. школы №1, преподавателем Чебоксар. художествен. училища (1961—66), художником-живописцем Чуваш. творческо-производствен. мастерской ХФ РСФСР (1959—91). Член творческой бригады «Сельские зори» (с 1971). Руководитель творческой бригады «Ибресионисты» (1992—93), подготовившей выставку произведений к 100-летию пос. Ибреси (1993). Бригада работала во многих районах и селах республики. Н. активно уча-



ствовал в создании и пополнении экспозиции картинной галереи Ибресин. этнографического музея, где хранятся ок. 50 работ. Родному району посвящены картины: «Над ибресинскими полями» (1957), «Доярка из Чувашских Тимяшей» (1962), «Климово» (1978), «Черноречка: блики солнца» (1979) и мн. др. Основные работы: «Красный домик» (1962), «Юбиляры» (1967), серия северных этюдов (1967—68), «Чувашский натюрморт» (1969), «Моя родина» (1971), «Чувашская старина» (1973), «Натюрморт с хушпу» (1974), «Озеленитель оврагов» (1975), «Река Вурнарка. Первая зелень» (1976), «Калина красная» (1983), серия портретов современников (1976—91), «Участник Гражданской войны П.П. Чудиков» (1978), «Косарь Кузьма Никитин» (1980), «Ирх-Сирмы-Кошки — родина Ю.А. Зайцева» (1990), «Октябрь» (1996), «Осень бабушки Евдокии» (2003) и др.

Н. отдает предпочтение портрету, пейзажу и натюрморту. В портретной галерее — представители чуваш. творческой интеллигенции, молодежи, немало ветеранов войны и труда. В пейзажных полотнах воспета красота чуваш. края, в них талантливо отражены все времена года. Натюрморты отличаются тематич. направленностью, в них изображены дары природы, предметы народ. искусства и повседневного быта. Произведения находятся в Чуваш. художествен. музее, художествен. галереях пос. Ибреси, г. Мариинский Посад, с. Октябрьское, д. Янгорчино и т.д., во многих отечеств. и зарубеж. частных собраниях и коллекциях. Участник выставок чуваш. республикан. (с 1959), зонал. (регионал.) «Большая Волга» (с 1967), ряда всеросс. и всесоюзных. Провел десятки персонал. выставок в Чебоксарах, др. городах и районах Чувашии (1959—2006). Мастер спорта СССР по силовой акробатике (1965).

Заслуженный художник Чуваш. АССР (1976), народный художник Чуваш. Респ. (1993), лауреат Гос. премии Чуваш. АССР им. К.В. Иванова (1980). Награжден орденом «Знак Почета» (1986).

*Ю.В. Викторов.*

**НЕОФИТОВА** Глафира Александровна [р. 27.5.1925. д. Новое Буяново Цивил. у. (ныне Янтиков. р-на)]. Окончила Новобуянов. непол. сред. школу, Канаш. фельдшерскую школу (1943). Была направлена на работу в Шемуршин., а затем в Янтиков.

р-ны зав. фельдшерским пунктом. В 1948 переехала вместе с семьей в Ибресин. р-н. Работала инструктором Ибресин. райздравотдела, фельдшером кожно-венерологич. кабинета райбольницы. С 1955 — зав. район. отделом здравоохранения. С 1960 по 1988 — помощник санитар. врача Ибресин. санитарно-эпидемиологич. станции. В 1960—79 — председатель район. комитета общества Красного Креста и Красного Полумесяца. Мать *В.В. Федорова*.

Заслуженный работник здравоохранения Чуваш. АССР (1976). Награждена медалями и почетными знаками Союза общества Красного Креста и Красного Полумесяца СССР. Отличник здравоохранения СССР (1977).

**НИЖНЕЕ КЛЯШЕВО**, Анатри Кёлешкасси — деревня, в составе Чувашско-Тимяш. сел. поселения. Расстояние до райцентра 12 км, до ж.-д. станции 12 км, до Чебоксар 113 км. Расположена на правобережье р. Хома. Историч. название — Кляшева. По преданию, первые переселенцы поселились на берегу р. Хома в болотистой местности 300 лет тому назад. Из Н.К. выселилась д. Верхнее Кляшево. Жители — чуваши, до 1866 гос. крестьяне; занимались земледелием, животноводством, производством прялок и гребней, колес, лап-теплетением. В 1920-е гг. действовали школа 1-й ступени, водяная и конная мельницы. В 1930 образован к-з «Искра». В составе Хормалин. волости Цивил. у. в 19 в. — 1922, Батырев. у. — 1922—27, Ибресин. р-на — 1927—62, с 1965, Вурнар. — 1962—65. Число дворов и жителей: в 1795 — 25 дворов, 70 муж., 69 жен.; 1858 — 100 муж., 122 жен.; 1897 — 186 муж., 161 жен.; 1926 — 92 двора, 223 муж., 225 жен.; 1939 — 182 муж., 206 жен.; 1979 — 166 муж., 179 жен.; 2002 — 76 дворов, 222 чел.: 113 муж., 109 жен.; 2010 — 79 дворов, 241 чел. Имеются спортивная площадка, магазин. Сел. клуб закрыт в 2009 решением Собрания депутатов.

*Н.А. Санина, В.Н. Сохорова,  
М.М. Трифонова.*

**НИЖНИЕ АБАКАСЫ** (Кушниково, 1917, 1931; Малые Убакасы, 1928—29), Пёчёк Упакасси — деревня, в составе Большеабакасин. сел. поселения. Расположена на р. Вёлтёрен, притоке р. Кошляшка к СВ от пос. Ибреси. Расстояние до райцентра 17 км, до ж.-д. станции 17 км,

до Чебоксар 137 км. Располагается вблизи автодороги республикан. значения. Основателями Н.А. являлись переселенцы из д. Алмандаево (Упакасси) нынешнего Мариинско-Посад. р-на. В нач. 18 в. в Н.А. переселился помещик Кушников, к-рый захватил 360 десятин земель крестьян, образовав имение Кушниково. В сер. 19 в. оно было продано помещику Путилову, тот передал помещику Кольцову. Отсюда и название к-за «Путиловка». Жители — чуваши, до 1866 гос. крестьяне; занимались земледелием, животноводством. В 1868 в доме Сильвестрова была открыта школа грамоты. В кон. 19 в. действовала водяная мукомол. мельница. В 1928 открыта начал. школа, в 1930 образован к-з «Путиловка». В составе Тойсин., Кошлоушев. волостей Ядрин. у. в 19 в. — 1927, Вурнар. р-на — 1927—28, 1962—65, Ибресин. — 1928—62, с 1965. Число дворов и жителей: в 1858 — 112 муж., 103 жен.; 1897 — 178 муж., 224 жен.; 1926 — 109 дворов, 279 муж., 289 жен.; 1939 — 354 муж., 379 жен.; 1979 — 270 муж., 291 жен.; 2002 — 139 дворов, 382 чел.: 185 муж., 197 жен.; 2010 — 140 дворов, 356 чел. Имеются дет. сад, фельдшер. пункт, библиотека, сел. Дом культуры, спортивная площадка, 2 магазина.

*Н.А. Санина, В.Н. Сохорова,  
М.М. Трифонова.*

**НИЗОВЫЕ ЧУВАШИ**, анатри чăвашсем — одна из трех этнографических групп чуваш. народа. Термин «анатри» означает «низовую сторону», т.е. это группа (массив) чувашей, обитающих ниже по течению р. Волга, в 14—15 вв. этим этнонимом обозначались современ. средненизовые чувашы, сосредоточенные в Приказанье и Присвияжье, а низовая этнографич. группа в нынешнем понимании этого термина сложилась позже — в 15—17 вв.

На С ареал расселения Н.ч. граничит с ареалом средненизовых чувашей, переходная зона с к-рыми расположена по условной линии — р. Ута, охватывает юж. районы Чувашии и прилегающие районы Респ. Татарстан и Ульянов. обл. В 19 в. включал юж. часть Цивил. у. и север. территории Симбир., Буин., Тетюш. уездов.

Границы распределения основных признаков традиции. костюма, языковых и музыкал. диалектов Н.ч. не совпадают. В целом этнографами выделяются 3 под-

группы Н.ч.: северная (междуречье Аниша и Урюма); подлесная или западная (междуречье Большой Булы и Карлы); южная или степная (хирти) (междуречье Кубни и Карлы). Север. подгруппа сложилась в результате миграций со 2-й пол. 16 в. из районов расселения средненизовых чувашей, с верховьев Свияги. Степная подгруппа формировалась в 16—17 вв. выходцами из централ. районов Чувашии, Приказанья и Заказанья, переселенными правительством Рус. государства после взятия Казани, а также в результате вольной колонизации территории. К степной подгруппе примыкает присвияжская локальная группа чувашей. Подлесная подгруппа сложилась вследствие миграции средненизовых, а также верховых чувашей из выло-волжской группы. Выходцы из подгрупп Н.ч. в свою очередь участвовали в формировании этнотерриториал. групп чувашей на территории Волго-Уралья: закамской, заволжской и прибельской (бассейн р. Белая). Этнографы объединяют их с Н.ч. в единый низовой культурно-языковой ареал. Заметно влияние низовой традиции в приикской (бассейн р. Ик) этнотерриториал. группе.

Этнокультур. комплексы подгрупп Н.ч. сложились преимущественно на основе традиций средненизовых чувашей. В их культуре, быте, говоре отразились также постоянные контакты с мишарями.

Для Н.ч. характерны 2 района с присущими им особенностями в материал. культуре: 1) юго-восточный степной черноземный (хирти); 2) северная и западная лесная и лесостепная зона с серыми лесными почвами. Северные возделывали рожь, овес, полбу, южные — рожь, овес, пшеницу. У чувашей Тетюш. и Буин. уездов наряду с сохой широко бытовал акапуг. Особенности в культуре земледелия, поселений, жилища и нек-рые другие этнографич. явления у представителей север. зоны сближают их с средненизовыми чувашами. Поселения Н.ч. многодворные, менее озелененные, чем у верховых и средненизовых. Планировка двора Г-образная, в запад. и север. зонах преобладал тип дома изба+сени+клеть, в южных — изба+сени (хозяйствен. постройки с домом связаны не были), реже бытовал тип дома изба+сени+изба, встречались саманные жилища. Для Н.ч., особенно юж. зоны, характерно более интенсивное внедрение но-

вых архитектур. элементов, здесь выработано значител. разнообразие резных узоров, присутствует полихромная раскраска. До кон. 19 в. одежда изготавливалась из белого холста, орнаментировалась вышивкой и красными лентами. Декор жен. рубахи выполнялся на груди (в виде крупных розеток кёскё или нашивок сунтáх), по рукавам и подолу. В качестве головного убора использовались сурпан и повязка сурпан тутри с украшенными вышивкой, с послед. четверти 19 в. — узорным ткачеством, концами. Жен. костюм включал нарядный головной убор *хушту* (двух видов); девичья *тухья* имела форму шлема с крупными бисер. узорами и конической вершиной. Украшения (нагрудное *мáя*, шейные *мáй сыххи*, алка, череплечное *тевет* и др.) покрывались монетами и бисером. Поясная подвеска с арё украшалась вышивкой и бахромой. С нач. 20 в. рубахи и фартуки шили из синего и красного клетчатого холста улача или фабричных тканей, их силуэт стал шире, декор — ярче и пестрее. Соседство с мишарями отразилось в планировке двора, в типе печи (вмазанный котел), в культуре питания (из татар. кухни заимствованы пелёш «беляш», паурсак «баурсак», куймак «кульмак» — блины, хас — колбаса из внутренностей).

По различиям в форме и сроках элементов календар. обрядности у Н.ч. выделяются запад., юго-запад., юж. и восточ. подкомплексы. Новогодний цикл сёнё сүл (в Присвияжье — нартукан) сопровождался ряжением, многочислен. гаданиями, проведением обрядов предохранител. магии. Акцент в праздновании *масленицы* делался на катании с горок и на санях по селу с исполнением специальных песен и взаимным гостеванием родственников. В период *мáнкун* проводились обряды поминовения сурта кунё и изгнания злых духов сёрен (в Симбир. у. — вирём), проходило гостевание родственников с угощением кашей (калám пáтти), соблюдались запреты. По окончании весенней пашни в восточ. районах проводился *акатуй*. Молодежные игрища вáйá (хáят, сáвá калани, вáйá калани) в запад. части низовой зоны (Симбир. у.) продолжались с мáнкун до сáмёк. В других районах они длились с сáмёк (позже с Николы летнего или с появления всходов) до Петра и Павла дня (восточ. часть Цивил., Те-



тюш., Буин. уезды) и сопровождалась исполнением песен особого жанра (в'ай'а юрри). В течение нескольких дней (до двух недель) перед с'имёк отмечался период отдыха земли с'инсе, к-рый завершался молением уц'ук, проводившимся после моления о дожде [с'ум'ар (с'ерси) ч'ук]. На В низовой зоны с'ерен проводился также летом. Осенние благодарственные и поминальные обряды назывались в юго-запад. части низовой зоны к'ёр с'ари, к'ёрхи с'ара (букв. осеннее пиво); на В — автан с'ари (ратиттел), единично — к'ёр с'урти (букв. осенняя свеча); у большинства Н.ч. — ч'уклеме, к'ёрхи ваттисем. Нередко проводились общесельские праздники (хал'ах с'ари), начинались девичьи пиры (х'ёр с'ари).

Музыкально-поэтич. фольклор Н.ч., наряду с общенационал. свойствами (жанровая система, пентатоника, квантитативная ритмика, краткосюжет. композиция с'авра юр'а и т.п.), имеет и диалектные особенности. Так, среди жанров песен. фольклора низовые выделяются формульной (устойчиво воспроизводящейся в записях на протяжении более века) структурой песен: свадебные (туй юррисем), весенние хороводные (в'ай'а юррисем), рекрутские (салтак юррисем). В границах территории Н.ч. (а также в левобереж. части расселения чувашей вплоть до

Урала) распространен единый напев-формула песни-плача невесты х'ёр й'ёрри.

В поэтике традицион. песен Н.ч. центральными являются серьезные философско-мировоззренческие мотивы, абсолютизирующие ценности родовых связей и отношений. Важной особенностью их песен. культуры является сосуществование двух форм — 7—8-слоговой и 9—11-слоговой (многослоговая). Соответственно этому ритмическая структура строки песен Н.ч. может быть как четырехъязычковой, так и пятиязычковой. Последняя специфична только для низовых. Для многослоговых песен характерна и особая строфич. структура, составленная из двух музыкал. предложений-строк АВ, чаще всего с повторением второй: АВВ<sup>1</sup>, АВВ<sup>1</sup>В<sup>2</sup>. Наряду с обычной пентатоникой в формул. напевах Н.ч. нек-рых жанров представлен так наз. южночувашский лад.

В свадебной системе у Н.ч. представлены 4 типа комплексов обрядов. Преобладали проводившиеся в доме жениха, бытовало одновременное гостевание поездов жениха и невесты у своих родственников. В запад. комплексе (верховья Булы, Малой Булы, Карлы и Бездны) поезд жениха вначале прибывал с невестой к его родителям; присутствовал персонаж млад. дружки уртмахс'а. В юго-запад. комплексе (Ю и ЮЗ низовой зоны), по ряду



Женщины с. Новое Чурашево в народных костюмах.

признаков близком к западному, посредническую роль играл посаженный отец (х ай мат ла х), присутствовал элемент в ай килли (букв. дом игриш), в свите жениха находились глава поезда (туй пуç), стар. дружка (м ай к ё р ы), произносивший саламалик, млад. дружка (к ё с ё н к ё р ы); известны плач невесты (х ё р й ё р ри) и особые напевы свадебных песен. В восточ. части Буин. и Тетюш. уездов бытовало проведение обрядов у невесты; посредническую роль выполнял евч ё (сват), туй пуç совмещал функции уртмахçа; существовали обычаи пуш а п а р а х н и (букв. бросание кнута) и др. элементы, характерные для низовой свадьбы. В свадьбе при свияж. чувашей встречаются элементы верховых и средненизовых традиций: гостевание невесты перед свадьбой, особенно сти музыкал. фольклора, отсутствие обрядов салма сы п н и и специал. дома для переодевания невесты, наличие выкупа вещей во время свадьбы и обычаи одаривания родителей жениха перед баней (м у н ч а п а р н и). Различия локальных комплексов в низовой свадьбе проявляются и в песенно-музыкал. сопровождении.

Низовой диалект чуваш. языка, в отличие от верхового, большой раздробленностью не выделяется. К его основным признакам относятся: наличие в первом слоге слова у вместо общетюрк. а (так наз. уканые), восьмилгасная система гласных, отсутствие губной гармонии кратких гласных, одновариантный аффикс множествен. числа -сем. Смежное географич. положение чувашей и татар обусловило взаимопроникновение чуваш. и татар. элементов в их словарные составы. Старые татар. заимствования типа ялав «флаг», ясм а к «чечевица», карч а к «старуха», хапха «ворота» и др., некогда бывшие локальными единицами, вошли в общечуваш. лексический фонд. В говорах восточ. погранич. зоны употребляются мишарско-татар. заимствования позднейшего времени — явл а к «платок», й ё к ё т «парень, жених», папай «дедушка со стороны отца», эпи «бабушка со стороны отца», п а й а м «свекор», п а й а м «свекровь», тупа «сковорода» и др. Изоглоссы заимствованных слов не совпадают: часть из них употребляется в говорах низового диалекта на узкой полосе вдоль границы с Респ. Татарстан, другие распространены почти во всех говорах Н.ч., третьи локализованы в зоне погранич. гово-

ров низовых и средненизовых. Язык Н.ч. лег в основу литературного языка. У Н.ч. Ибресин. р-на функционирует так наз. ибресин. говор, малокармалин. куст примыкает к первомайскому говору. По комплексу жен. костюма традиционная культура Н.ч. района имеет сходство с север. комплексом Н.ч.

*Лит.:* Комиссаров Г.И. Чуваши Казанского Заволжья // Известия ОАИЭ. Т. XXVII. Вып. 5. Казань, 1911; Чуваши. Этнографическое исследование. Ч.1. Материальная культура. Ч., 1956; Ч. 2. Духовная культура. Ч., 1972; Песни низовых чувашей. Кн. 1. Ч., 1981; Кн. 2. Ч., 1982; Чувашское народное искусство. Ч., 1981; Чувашский костюм. Москва—Чебоксары—Оренбург, 2002.

*А.А. Трофимов, Е.А. Ягафова,  
М.Г. Кондратьев, Л.П. Сергеев, П.П. Фокин,  
Г.Б. Матвеев, Г.Н. Иванов.*

**НИКАНДРОВА** Надежда Агеевна (р. 30.4. 1959, с. Климово Ибресин. р-на) — работник культуры. Окончила Климов. сред. школу (1976), Чуваш. республикан. культурно-просветител. училище (1980). Работала методистом, стар. методистом АКБ отдела культуры Ибресин. р-на (1990—93, 1997—2001), директором, художествен. руководителем Климов. сел. дома культуры (1989—90, 1993—97, с 2001 по настоящее время). Коллектив художествен. самодеятельности под ее руководством ежегодно занимал призовые места на район. фестивалях и смотрах-конкурсах. Руководитель дет. фольклор. коллектива «Ак а ш п и» — дважды лауреата Республикан. дет. фольклор. фестиваля «Перепелочка».

Награждена нагрудным знаком «За достижения в культуре» (2003).

**НИКИТИН** Анатолий Афанасьевич (р. 23.2.1950, д. Новые Высли Ибресин. р-на) — инженер, электромеханик, доцент Чувашского государственного университета, директор учебного центра. Окончил Чебоксар. сред. школу (1967), электротехнич. факультет ЧГУ (1973), аспирантуру при кафедре «Автоматизированные электрические системы» Уральского политехнич. института. Кандидат технич. наук (1985). Работал во Всесоюз. научно-исследователь. институте релестроения (ВНИИР) (1973—89). С 1989 — на кафедре электрических и электронных аппаратов ЧГУ. Директор учеб. центра «Лидер», обучающего электротехнич. персонал электрических систем и сетей, станций и подстанций, промыш-

лен. предприятий, Чебоксар. центра релейной защиты и автоматики.

Изобретатель, имеет более 20 авторских свидетельств и патентов. Автор более 60 науч. публикаций.

Награжден Почетным золотым знаком ЦК ВЛКСМ (1976). Победитель социалистич. соревнования.

*Н.Т. Жирнов.*

**НИКИТИН** Анатолий Никитич (р. 13. 6.1948, д. Хирпоси Вурнар. р-на) — композитор, член Союза композиторов Росс. Фед. (1996), баянист, организатор и руководитель эстрадного ансамбля «Янташ». С 1956 проживал с родителями в пос. Спонтара Ибресин. р-на, с 1964 — в пос. Бугуяново. Окончил Киров. восьмилетнюю школу



(1963), Чуваш. республикан. культурно-просветител. училище в Цивильске (1967), отделение народ. инструментов в Москов. институте культуры (1971), класс композиции профессора З.Г. Исмагилова в Уфимском институте культуры (1992). В 1971—80 — баянист-концертмейстер в Чуваш. гос. ансамбле песни и танца, в 1972—73 — баянист ансамбля «Строитель» Приволж. воен. округа, в 1980—82 — музыкант, руководитель эстрадно-фольклор. ансамбля «Сявал» Чуваш. гос. филармонии, в 1982—87 — преподаватель по классу баяна и аккордеона в Чуваш. республикан. культурно-просветител. училище (Цивильск). Автор симфонич. поэмы «Сказание о суварях» (1991), фортепиан. трио (1990), струн. квартета (1990), Поэмы-токаты для фортепиано, цикла романсов на стихи Ю. Семендера. Н. работал над балетом «Уйахпи» (Лунная девушка) по либретто С. Ильина. Симфоническая поэма исполнялась в Уфе на фестивале музыки композиторов Поволжья и Урала. Известностью пользовались фольклорно-этнографич. ансамбль «Нарспи» и эстрадная группа «Нухрат», организованные им при Чуваш. общественно-культур. центре Башкортостана. В Чебоксарах руководит дет. студией эстрадного пения «Шевле» при сред. школе №50, а также эстрад. группой «Янташ», с к-рой выступает в Чувашии и за ее пределами. Гастролировал в Татарстане, Баш-

кортостане, Ульянов., Самар., Саратов., Тюмен. областях, Чехословакии, с ансамблем «Сявал» — в Бельгии. Популярный чуваш. композитор-песенник. Начал писать песни в 1982. Автор сборников песен (1993, 1994), дисков и компакт-дисков (2007).

Заслуженный деятель искусств Чуваш. Респ. (1999).

**НИКИТИН** Ермолай Никитич (р. 14.3. 1932, д. Вудоялы Ибресин. р-на) — тракторист к-за им. Калинина (1950—92).

Награжден орденом Трудовой Славы 3-й степ., Почетной грамотой Президиума Верх. Совета Чуваш. АССР.

**НИКИТИН** Василий Никитич (4.7.1919, д. Ширтаны Ибресин. р-на — в мае 2000, там же) — участник Великой Отечественной войны 1941—45, младший сержант. Воевал в 912-м стрелковом полку на Сталинградском, Центральном, Белорусском фронтах воздушным стрелком, штурманом.

Награжден орденами Отечественной войны 1-й степ., Красной Звезды и медалями.

**НИКИТИН** Василий Федорович (4.7. 1923, д. Сосновка Ибресин. р-на — 14.7. 1998, там же) — участник Великой Отечественной войны 1941—45, младший сержант. Служил в 359-й стрелковой дивизии.

Награжден орденом Отечественной войны 1-й степ. и медалями.

**НИКИТИН** Иван Васильевич (7.11.1937, д. Верхнее Кляшево Ибресин. р-на — 11. 3.2001, там же) — механизатор. Окончил 7 классов (1953), Канаш. профессионал. училище (1960). С 1953 по 1956 работал конюхом в к-зе им. Ильича, с 1960 по 2000 — трактористом в к-зе «Искра».

Награжден орденом «Знак Почета» (1981), медалью «За доблестный труд. В ознаменование 100-летия со дня рождения В.И. Ленина». Заслуженный механизатор Чуваш. Респ. Ударник 9-й, 10-й пятилеток, победитель социалистич. соревнований.

**НИКИТИНА** Анастасия Андреевна (р. 3.2. 1926, с. Новочелны-Сюрбеево Комсомол. р-на) — птицевод. С 1941 по 1953 работала конюхом, дояркой, овцеводом, с 1954 по 1983 трудилась птицеводом к-за «Смычка» Ибресин. р-на. В 1965 от каждой курицы-несушки ею получено 183 яйца. Занимала 1-е место в социалистич. сорев-



новании птицеводов района. В 1964—66 колхозу ежегодно присуждалось переходящее Красное знамя района. Являлась депутатом Ибресин. район. Совета депутатов трудящихся.

Награждена орденами Ленина (1973), «Знак Почета» (1971), медалями, Почетной грамотой Президиума Верх. Совета РСФСР. Занесена в Почетную Книгу Трудовой Славы и Героизма Чуваш. АССР (1967).

**НИКИТИНА** Зинаида Алексеевна (р. 7.11.1960, д. Хом-Яндобы Ибресин. р-на) — агроном. Окончила Хом-Яндобин. начал. (1971), Хормалин. сред. (1977) школы, агрономич. отделение Вурнар. совхоз-техникума (1980). В 1980—95 работала агрономом, с 1995 по настоящее время — гл. агрономом в к-зе им. Калинина.

Заслуженный агроном Чуваш. Респ. (2001).

**НИКИТИНА** Людмила Дмитриевна (р. 2.9.1943, д. Верхнее Кляшево Ибресин. р-на) — колхозница к-за им. Ильича. Окончила Верхнекляшев. начал. (1955), Андриюшев. семилет. (1959) школы. С 1959 по 1961 работала на свиноферме, с 1961 по 1963 — почтальоном. С 1963 до выхода на заслужен. отдых трудилась в родном колхозе зав. складом.

Награждена орденом Трудовой Славы 3-й степ. (1978).

**НИКИТИНА** Татьяна Петровна (р. 22.3.1961, д. Андриюшево Ибресин. р-на) — доярка. В 1978 окончила Хормалин. школу. Работала дояркой в к-зе им. Ленина (1978—2000). Ныне трудится в к-зе «Красный партизан». Являлась народным депутатом Ибресин. район. Совета депутатов.

Награждена орденом «Знака Почета» (1984). Победитель социалистич. соревнования (1985, 1986, 1987, 1988).

**НИКИФОРОВ** Владимир Ильич (р. 3.1.1952, д. Хом-Яндобы Ибресин. р-на) — работник прокуратуры, государственный советник юстиции 3-го класса. Окончил Харьков. юридич. институт (1976). Служил в Совет. Армии (1970—72). С 1976 работал

в органах прокуратуры Чувашии, с 1985 — зам. прокурора, с 1987 по 2002 — первым зам. прокурора Чуваш. Респ.

*В.Ф. Степанов.*

**НИКИФОРОВ** Владимир Федорович (р. 2.7.1946, с. Хомбуть-Батырево Ибресин. р-на) — инженер-механик. Окончил Хомбуть-Батырев. семилет. (1960), Ибресин. сред. (1964) школы, факультет механизации сел. хозяйства Чуваш. сельскохозяйствен. института (1970). В 1970—71, 1972—73 — инженер в Ибресин. район. объединении «Сельхозтехника». С 1973 в спецтресте «Мелиоводстрой»: инженер, гл. инженер, директор автобазы мелиорации. С 1998 по 2005 — директор ОАО «Автобаза «Мелиорация».

Заслуженный работник транспорта Чуваш. Респ. (1994). Победитель социалистич. соревнования по Мин-ву мелиорации и водного хозяйства СССР (1980).

*Н.Т. Журнов.*

**НИКИФОРОВ** Николай Ильич (р. 17.5.1965, д. Ширтаны Ибресинского р-на) —



егерь, воин-интернационалист. Окончил Ширтанскую сред. школу (1982). Призван в Советскую Армию, служил в Эфиопии. В настоящее время проживает в Самарской области, работает егерем.

Награжден орденом Красной Звезды.

**НИКОЛАЕВ** Александр Николаевич [5.8.1903, с. Шоркистры Цивил. у. (ныне Урмар. р-на) — 5.10.1987, пос. Спотара Ибресин. р-на] — учитель, директор школы. Участник Граждан. и Вел. Отечеств. войн, инвалид 2-й группы. Окончил Канаш. пед. техникум (1924). Работал в Новочурашев., с 1944 — в Киров. (пос. Спотара) школах.

Награжден орденами «Знак Почета» (1949) и Трудового Красного Знамени (1952).

**НИКОЛАЕВ** Анатолий Аркадьевич (р. 2.1.1955, д. Кошмаш-Тойси Ибресин. р-на) — педагог, партийный работник, государственный служащий. Окончил Тойси-Паразусин. сред. школу (1972), историч. отделение историко-филологич. факультета Чуваш. гос. университета им. И.Н. Ульянова (1980). С 1980 по 1981 — учитель истории и обществоведения Айбеч. сред.





школы. В 1981—83 — второй секретарь Ибресин. РК ВЛКСМ, в 1983—85 — инструктор, в 1985—88 — зав. отделом пропаганды и агитации Ибресин. райкома КПСС, в 1988—91 — зав. организацион. отделом Ибресин. райкома КПСС. С 1991 по 1993 дирек-

тор Тойси-Паразусин. сред. школы, в 1993—2000 — учитель истории и обществоведения Ибресин. сред. школы №2, с 2000 — начальник отдела образования администрации Ибресин. р-на.

Заслуженный работник образования Чуваш. Респ. (2005).

**НИКОЛАЕВ** Анатолий Николаевич (р. 10.10.1951, д. Большие Абакасы Ибресин. р-на) — инженер, кандидат технических наук, доцент. Учился в Большеабакасин. сред. школе, в интернате в пос. Кугеси. Окончил приборостроител. техникум в г. Пенза (1971), Военно-инженер. академию им. А.Ф. Можайского в г. Ленинград по специальности «системы автоматизированного управления космическими аппаратами» (1977). В 1977—96 служил в 22-м Центральном НИИ Мин-ва обороны Росс. Фед., занимал должности от млад. науч. сотрудника до начальника лаборатории. Подполковник. Работает гл. инженером крупного строител. предприятия. Автор более 60 науч. трудов, 5 изобретений. Брат *В.Н. Николаева*.

Награжден медалями.

**НИКОЛАЕВ** Василий Николаевич (р. 9.1.1955, д. Большие Абакасы Ибресин. р-на) — доктор технических наук, профессор. Окончил Большеабакасин. сред. школу (1970), Суворовское училище (1972), Военно-инженер. академию имени А.Ф. Можайского в г. Ленинград по специальности «системы автоматизированного управления космическими аппаратами» (1977). С 1977 проходит службу в 22-м Центральном НИИ Мин-ва обороны Росс. Фед. В настоящее время — гл. науч. сотрудник 22-го ЦНИИ Мин-ва обороны Росс. Фед. Полковник. Автор более 160 науч. трудов и 4 монографий, в т. ч. 12 изобретений. По совместительству профессор кафедры специальной техники Москов. института совета высшей

аттестационной комиссии Мин-ва образования и науки Росс. Фед. Председатель диссертационного совета института. Брат *А.Н. Николаева*.

Лауреат премии Правительства Росс. Фед. в области науки и техники. Награжден 9 медалями.

**НИКОЛАЕВ** Владимир Ильич (15.10.1951, д. Тойси-Паразуси Ибресин. р-на — 30.10.1996, там же) — мастер спорта по биатлону, перворазрядник по легкой атлетике. Образование среднее профессиональное. В 1970 награжден жетоном «Чемпион района» на дистанции 1000 м.

**НИКОЛАЕВ** Владимир Николаевич [15.7.1918, д. Тойшево Ядрин. у. (ныне Моргауш. р-на) — 20.5.2002, Чебоксары] — педагог, кандидат педагогических наук (1962), доцент. Окончил физико-математич. факультет Чуваш. гос. пед. института (1941), годичную аспирантуру в Москов. гос. университета им. М.В. Ломоносова (1962).

Участник Вел. Отечеств. войны (1941—43). В 1943 демобилизован по ранению. С сентября 1943 работал в Большечурашев. сред. школе учителем физики, директором школы. В 1949—60 — зав. Советским район. отделом народ. образования, директор Хормалин., Ибресин. сред. школ Ибресин. р-на. В сентябре 1960 переехал в г. Кустанай, где работал преподавателем кафедры педагогики Кустанайского пед. института. После окончания аспирантуры и защиты кандидат. диссертации работал в ЧГПИ им. И.Я. Яковлева стар. преподавателем, доцентом, проректором по учебной работе (1962—68). С 1968 по 1977 — зав. кафедрой педагогики и психологии Чуваш. гос. университета им. И.Н. Ульянова. В 1978—83 — доцент кафедры педагогики Южно-Сахалин. гос. пед. института. Автор более 100 науч. работ.

Заслуженный учитель школы Чуваш. АССР (1966), заслуженный учитель школы РСФСР (1960). Награжден орденом Отечественной войны 1-й степ., медалями.

*Соч.:* Формирование организаторских умений и навыков у школьников. Ч., 1963; Школа, семья и общественность. М.: Изд-во АПН РСФСР, 1963; Проблема формирования организаторских учений в педагогической литературе. Ч., 1976.

*Н.Т. Жирнов.*

**НИКОЛАЕВ** Иван Николаевич [10.6.1921, д. Большие Абакасы Ядрин. у. (ныне



Ибресин. р-на) — 16.6.1984, Чебоксары] — старший советник юстиции. Участник Великой Отечественной войны 1941—45. Окончил юридич. факультет Казан. гос. университета (1952). С 1952 по 1984 работал прокурором в районах г. Чебоксары, адвокатом

нотариальной конторы Ленин. р-на.

Награжден орденом Красной Звезды (дважды), медалями.

**НИКОЛАЕВ** Иван Николаевич (16.2.1928, с. Климово Ибресин. р-на — 30.12.1993, там же) — животновод. Окончил Климов. семилет. школу (1945). С 1946 по 1988 работал колхозником, скотником в к-зе «Красный фронтовик».

Заслуженный работник сел. хозяйства Чуваш. АССР (1986).

**НИКОЛАЕВ** Константин Николаевич (10.4.1935, д. Андрюшево Ибресин. р-на — 20.12.2007, там же) — механизатор. Окончил Андрюшев. семилет. школу (1948). Учился на тракториста при машинно-трактор. станции в пос. Ибреси (1949). Окончил профтехучилище в Куйбышев. обл. по специальности «тракторист-машинист» (1960). Работал трактористом в к-зе им. Ленина (1960—95).

Награжден орденом Трудовой Славы 3-й степ. (1976), медалью.

**НИКОЛАЕВ** Петр Иванович (в 1915 — неизв.) — участник Великой Отечественной войны 1941—45. В составе 960-го, 139-го стрелковых полков воевал на разных фронтах. Старший сержант.

Награжден орденами Отечественной войны 2-й степ., Красной Звезды, медалями.

**НИКОЛАЕВ** Роберт Сергеевич (р. 6.8.1940, Чебоксары) — учитель, радиожурналист. Окончил Ширтан. семилет. (1953), Ибресин. сред. (1956) школы, историко-филологич. факультет Чуваш. гос. пед. института (1961). Работал учителем рус. языка и литературы в Киров. семилет. (1960—64), Буин. сред. (1965—67) школах, секретарем Ибресин. РК ВЛКСМ (1965), инспектором школ Ибресин. р-на (1967—70, 1973—77), зав. методич. кабинетом Ибресин. роно

(1977—85), организатором внеклассной работы Ибресин. сред. школы №2 (1987—92), зав. отделом радиоинформации Ибресин. р-на (1993—2004).

Отличник просвещения РСФСР (1973).

**НИКОЛАЕВ** Эдуард Сергеевич (р. 15.7.1945, д. Ширтаны Ибресин. р-на) — учи-



тель, партийный работник, государственный служащий. Окончил Чуваш. гос. пед. институт (1968), Горьков. высшую парт. школу (1976). Работал учителем математики и физики Ширтан. восьмилет., Новочурашев. сред. школ. В 1969 выдвинут на комсомольскую работу, избран вторым, затем

первым секретарем Ибресин. райкома ВЛКСМ. В 1974 Ибресин. район. комсомол. организация была награждена переходящим Красным знаменем ЦК ВЛКСМ, издан сборник «Очерки по истории Ибресинской районной комсомольской организации». С 1976 — инструктор, зав. организацион. отделом Ибресин. РК КПСС. В 1983 избран председателем Ибресин. район. комитета народ. контроля. В 1989—91 — первый секретарь Ибресин. райкома КПСС. В 1992 — зам. директора, с 1993 — директор Ширтан. основной общеобразовател. школы. С 2000 по 2009 — управляющий делами администрации Ибресин. р-на. Избирался депутатом Верх. Совета Чуваш. АССР 12-го созыва, членом контрольной комиссии Чуваш. обл. организации КПСС, членом Ибресин. райкома КПСС, депутатом Ибресин. район. Совета народных депутатов семи созывов.

Награжден медалью «За трудовую доблесть», Почетной грамотой Президиума Верх. Совета Чуваш. АССР (1984).

*Н.Т. Журнов.*

**НИКОЛАЕВА** Зоя Александровна (р.16.12.1959, д. Шименеево Козлов. р-на) — педагог. Окончила Карамышев. сред. школу Козлов. р-на (1976), историко-филологич. факультет Чуваш. гос. университета (1981). Работала учителем рус. языка и литературы: в Большебакасин. сред. школе (1981—82), Ибресин. сред. школе №1 (1983—84), с 1984 — в Ибресин. сред. школе №2.

Заслуженный учитель Чуваш. Респ. (2002). Победитель конкурса лучших учителей Росс. Фед. и обладатель Премии Президента Росс. Фед. (2007).

**НИКОЛАЕВА** Пелагея Захаровна (р. 11.8.1933, д. Айбечи Ибресин. р-на) — животновод. Окончила Айбеч. начал. школу (1944). До 1988 работала свиначкой в к-зе им. Калинина.

Награждена орденом «Знак Почета» (1981).

**НИКОЛАЕВА** Римма Никитична [25.6.1909, с. Янгличи Цивил. у. (ныне Канаш. р-на) — 13.5.2000, пос. Спотара Ибресин. р-на] — учитель. Окончила Канаш. пед. техникум (1924). Работала учителем начал. классов с 1925 в школах Ибресин. р-на, с 1944 — в Киров. семилет. школе.

Награждена орденами «Знак Почета» (1952) и «Материнская слава» (1950).

**НИКОЛО-ИВЕРСКИЙ ЖЕНСКИЙ МОНАСТЫРЬ** был учрежден в 1903 около р. Кубня в 5 км от с. Малые Кармалы. Для обустройства монастыря собирались пожертвования с населения. К 1905 завершилось строительство церкви святого Николая Чудотворца. В 1908 возводились основные строения монастыря — это три больших здания с 17 комнатами. Строительством занималась настоятельница матушка Валентина. В обители проживало до 60 послушниц.

В годы Первой мировой войны монастырь собирал для отправки на фронт продукты и теплые вещи. Н.-И.ж.м. имел 40 десятин земли: в т.ч. пахотной — 14,5 дес., луговой — 23,5 дес., неудобной — 11,5 дес. Держали коров, лошадей, пчел, работала водяная мельница. Хозяйствен. помещения составляли сарай, конюшня, 2 коровника, 2 амбара, дровяник, погреб, баня, пчельник на 20 семей, колодец.

В 1919 монастырь был закрыт. В 1921 на его месте открыт дет. дом им. 3-го Интернационала. Штат дет. дома составлял 10 чел. В марте 1922 в дет. доме функционировало 5 групп: 38 мальчиков и 43 девочки. Состав воспитанников: чувашей — 58, русских — 9, марийцев — 13, прочих — 1. В 1929 дет. дом переехал в д. Вотланы Комсомол. р-на, в 1940 — в пос. Ибреси.

В 2006 стараниями Сорокина Владимира построена часовня на месте монастырской церкви. Начато восстановление Н.-И.ж.м.

**НИКОНОВ** Геннадий Вениаминович (р. 23.12.1953, с. Климово Ибресин. р-на) — подполковник. Окончил Ибресин. сред. школу (1971), Ставропол. высшее воен. авиацион. училище летчиков-штурманов войск ПВО (1976). Служил в авиаполку Тюмен. обл. в должности летчика-оператора, в войсках ПВО страны офицером боевого управления. Служил в Нижнем Тагиле, Перми в должностях штурмана наведения, зам. начальника штаба дивизии по боевому управлению войск и др. С 1994 в запасе.

Награжден орденом «За службу Родине в Вооруженных Силах СССР» 3-й степ., знаком «Отличник войск ПВО страны», медалями.

*Н.Т. Жирнов.*

**НОВАЯ ЖИЗНЬ** — поселок (колхоз в 1934—37), в составе Березов. сел. поселения. Расстояние до райцентра 21 км, до ж.-д. станции 21 км, до Чебоксар 151 км. Возник как к-з «Новая Жизнь» (1934). Первыми жителями были С.П. Жестков, С.Д. Юрин, И.Н. Вахатов из с. Турдаково Пореч. р-на. В 1951 объединен с Березов. колхозом. Жители — чуваша, русские, мордва; занимались сел. хозяйством. В 1934 открыта начал. школа. В составе Пореч. р-на — в 1934—35, Ибресин. — 1935—62, с 1965, Вурнар. — 1962—65. Число дворов и жителей: в 1939 — 134 муж., 120 жен.; 1979 — 98 муж., 109 жен.; 2002 — 38 дворов, 112 чел.: 59 муж., 53 жен.; 2009 — 70 муж., 65 жен.; 2010 — 53 двора, 141 чел.

*Н.А. Санина, В.Н. Сохорова, М.М. Трифонова.*

**НОВИКОВ** Василий Петрович [в 1890, д. Климово Цивил. у. (ныне с. Климово Ибресин. р-на) — неизв.] — агитатор, активист колхозного движения. Служил в царской армии (с 1912), был в немецком плену (1914—18), где выучил немец. язык. В 1919 окончил курсы агитаторов, затем работал в Цивил. уездном исполнител. комитете, Ибресин. райкоме ВКП(б). Один из организаторов сельскохозяйствен. артелей и колхозов в Ибресин. р-не.

*Н.Т. Жирнов.*

**НОВИКОВА** Валентина Михайловна (р. в 1948, д. Тойси-Паразуси Ибресин. р-на) — бригадир пищекомбината. Трудилась дояркой в к-зе «Красный фронтовик». С 1968 — рабочая, в 1975—96 — бригадир напиточного цеха Ибресин. район. пищекомбината.

Награждена орденом Трудовой Славы 3-й степ. (1986), медалью, знаками победителя социалистич. соревнования (1976, 1986). Ударник 11-й пятилетки (1977).

### НОВОВЫСЛИНСКАЯ ОСНОВНАЯ ОБЩЕОБРАЗОВАТЕЛЬНАЯ ШКОЛА

— муниципальное общеобразовательное учреждение. Открыта в 1901 как церковно-приходская школа, в 1918 преобразована в единую трудовую школу 1-й ступени, с 1930 — советская четырехлет. школа 1-й ступени, с 1950 — семилет., с 1961 — восьмилетняя. С 1990 — основная девятилет. школа-сад, с 1993 — основная общеобразовател. школа. В 1927 школа имела две классные комнаты общей площадью 60 м<sup>2</sup>, в к-рых обучалось 43 ученика. В 1977 построено камен. одноэтаж. здание на 250 учеников с 12 кабинетами общей площадью 600 м<sup>2</sup>. В 1952—70 директором школы работал М.Д. Дмитриев, в 1970—2000 — отличник народ. просвещения М.К. Сильвестров. В эти годы построено новое здание Н.о.о.ш., физкультур. городок, 3-квартирный дом для работников школы.

Ныне имеются спортзал в 200 м<sup>2</sup>, стадион, мастерская, компьютер. класс, библиотека, столовая, земел. участок 10,9 га. Работают 12 учителей, 11 из них имеют высшее пед. образование, 3 учителя награждены значком «Отличник народного просвещения» (О.И. Майкова, Л.В. Григорьева, А.А. Андреева), 1 учитель — почетный работник общего образования Росс. Фед., 3 награждены грамотами Мин-ва образования Росс. Фед. 4 учителя имеют первую, 7 — вторую квалификацион. категорию. С 2000 директором школы работает Г.Н. Майкова (окончила математич. факультет Мордов. гос. университета, почетный работник общего образования Росс. Фед.), заместителем — О.И. Майкова. В школе действует сеть кружков, в т.ч. компьютерный, по истории, математике, «Умелые руки», «Резьба по дереву», хоровой, фольклорный. Создано ученическое самоуправление «Школьная республика». В числе школьных традицион. праздников: День знаний, День урожая, Новый год, День защитника Отечества, Праздник мам и др. Проводятся дни самоуправления, конкурсы, смотр художествен. самодеятельности, игры «Зарница», туристический слет. Действует летний школьный лагерь труда и отдыха.

### НОВОВЫСЛИНСКИЙ СЕЛЬСКИЙ

**КЛУБ** — учреждение культуры Хормалин. сел. поселения. Открыт в 1930 по инициативе председателя колхоза М.Ф. Мылина. Заведовали клубом — Корсаков, В. Петров, П.Ф. Морозин (1937—65). В 1966 построен новый клуб, к-рый был открыт спектаклем «Айдар» (художествен. руководитель — А.В. Данилов). Клуб занял 1-е место на 9-м район. фестивале (1975). С 1975 — Нововыслин. сел. дом культуры. Директорами работали Е. Леонтьева (до 1991), Г.В. Алексеев, О.Н. Шуркина. С 2001 — Н.И. Васильева.

**НОВОЕ КЛИМОВО**, Сёнь Кёлём-касси — деревня (поселок до 1958), в составе Новочурашев. сел. поселения. Расстояние до райцентра 25 км, до ж.-д. станции 25 км, до Чебоксар 102 км. Располагается на правобережье р. Урюм к СВ от пос. Ибреси. Выселок с. Климово возник в 1927 (первые переселенцы — И. Волков, Д. Тимофеев). В 1933 образован к-з «Урюм». В 1950 колхоз слился с «Красным ударником» (д. Савка), в 1958 объединен с к-зом «Красный партизан». Ветряная мельница из Н.К. в 1980-е гг. была перевезена в *Ибресинский этнографический музей под открытым небом*. Работала начал. школа. В составе Ибресин. р-на в 1931—62, с 1965, Канаш. — 1962—65. Число дворов и жителей: в 1939 — 103 муж., 104 жен.; 1979 — 63 муж., 60 жен.; 2002 — 31 двор, 55 чел.; 29 муж., 26 жен.; 2010 — 36 дворов, 41 чел. Известные люди: заслуженная артистка Чуваш. Респ. А.Н. Краснова, спортсмен И.Н. Москов и др.

Н.А. Санина, В.Н. Сохорова,  
М.М. Трифонова.

**НОВОЕ ЧУРАШЕВО**, Пучинке — село, центр Новочурашев. сел. поселения. Расстояние до райцентра 18 км, до ж.-д. станции 18 км, до Чебоксар 100 км. Располагается у автодороги республикан. значения на р. Сехнер к СВ от пос. Ибреси. В переписных книгах нач. 18 в. значится Починок (Чурашева), что на Камаевом поле. Это селение вместе с деревнями Климово, Кляшево, Андрушево входило в «Князь-Янгличевскую (Аклычеву) сотню» Свяж. у. Основателями были выходцы из нынешнего Янтиков. р-на. Вероятно, название «Новое Чурашево» селение получило от переселенцев из Первого Чурашева нынешнего Мариинско-Посад. р-на. Со



временем отдельные околотки слились в одну деревню. В 1811—38 функционировала Чурашев. волость, Новочурашевское сел. общество до 1861 входило в Асановскую, с 1861 — Хормалин. волости. Н.Ч. являлось одним из самых больших селений Цивил. у., самым крупным в Хормалин. волости. До введения уличной планировки в 1860-е гг. здесь насчитывалось 22 гнезда дворов. Старая часть имела кучевую форму, новая застройка — рядовую планировку изб. Улочки выходили к речке. Огороды и гумна опоясывали деревню. Некрещенные чуваша Н.Ч. имели около 10 святилищ — киреметей. Жители — чуваша, до 1866 гос. крестьяне; занимались земледелием, животноводством, промыслами и ремеслами (лаптеплетение, изготовление деревян. посуды, утвари и т.д.). Новочурашев. сел. общество имело около 1,6 тыс. дес. пахотной земли, 300 дес. лесной площади.

Функционировали церковь Св. Троицы (1874—1938), земское училище (с 1875), церковноприходская школа (с 8 ноября 1899). В кон. 19 — нач. 20 вв. действовали винная лавка, базар, ветряная (А. Савельев) и 2 водяные (Т.и К. Евдокимовы) мельницы, 7 крупорушек, торговая (О. Андреев) и винная (С.В. Исаев) лавки, кузница (М. Николаев), базар (по воскресеньям, понедельникам), в 20-х гг. 20 в. — об-

щество потребителей «Трактор», образованное 10.3.1924, школа 1-й ступени, пункт по ликвидации неграмотности, библиотека, мед. пункт, промысловая артель по лаптеплетению и производству кулей. В 1930 образован к-з «Ударник». В составе Хормалин. волости Цивил. у. в 18 в. — 1922, Батырев. у. — 1922—27, Ибресин. р-на — 1927—62, с 1965, Канаш. — 1962—65. Число дворов и жителей: в 1782 — 284 души муж. пола; 1795 — 150 дворов, 370 муж., 311 жен.; 1858 [вместе с околотком Сырыклы (ныне д. Сирикли)] — 789 муж., 855 жен.; 1897 — 905 муж., 825 жен.; 1926 — 157 дворов, 343 муж., 386 жен.; 1939 — 348 муж., 427 жен.; 1979 — 665 муж., 828 жен.; 2002 — 488 дворов, 1459 чел.: 720 муж., 739 жен.; 2010 — 500 дворов, 1493 чел. Проживают чуваша, русские, татары. Имеются школа, дет. сад, участковая больница, офис врача общей практики, клуб, библиотека, спортивная площадка, отделение связи, 3 магазина.

*Н.А. Санина, В.Н. Сохорова,  
М.М. Трифонова.*

**НОВОЧУРАШЕВСКАЯ СЕЛЬСКАЯ БИБЛИОТЕКА** — учреждение культуры Новочурашевского сел. поселения. Открыта в 1963 на базе Сириклинской избы-читальни. Первый библиотекарь — И.П. Иванова, затем работали Р.М. Рябчикова,



с. Новое Чурашево.

М.И. Евдокимова. С 1972 в Новочурашев. сел. библиотеке трудились два библиотекаря: К.С. Маркиянова и Е.В. Петрова, с 1981 — О.В. Кириллова, с 1987 по 2006 — В.П. Яковлев.

В 2005 на базе школ. и сел. библиотек в здании Новочурашев. сред. школы открыта модельная библиотека. Имеются два компьютера, принтер, сканер, DVD-проигрыватель, электронные учебники, пособия, видеофильмы, есть доступ в Интернет. В 2009 книжный фонд составлял 10900 экз., выписываются 15 наименований газет и журналов. Н.с.б. обслуживает более 880 читателей. Основные пользователи — педагоги, учащиеся, специалисты администрации, сельскохозяйствен. и др. производства, пенсионеры. При библиотеке работают клубы «Хозяюшка», «Приусадебное хозяйство», «Рукоделие».

### НОВОЧУРАШЕВСКАЯ СРЕДНЯЯ ОБЩЕОБРАЗОВАТЕЛЬНАЯ ШКОЛА

— муниципальное общеобразовательное учреждение. Открыта в 1875 как земская четырехлет. начал. школа. На ее строительство 400 руб. пожертвовал крестьянин с. Новое Чурашево К.К. Богатов. В школе размещались одноклассное помещение и квартира для учителя. Первая учительница — А.Б. Борисова, к-рая проработала ок. 50 лет. В 1931 возведено новое здание школы, тогда же она была преобразована в школу колхозной молодежи (6 классов). Заведующим являлся А.Н. Николаев. С 1934 — неполная сред. школа, 1940 — средняя, 1941 — снова неполная сред. школа, с 1953 — сред. школа. Первый выпуск Н.с.о.ш. состоялся в 1956. Директора: И.Н. Брагин (1940—59), Н.А. Андреев (1965—75), В.Я. Яковлев (1975—81), М.И. Ильин (1981—88), Н.С. Сергеев (1988—93), Ю.И. Брагин (1993—99), В.Г. Андреев (1999—2003), З.Ю. Кузьмина (с 2003). Известные выпускники: Н.К. Кириллов — заслужен. врач Чуваш. Респ., врач Новочурашев. участковой больницы; В.Д. Петрова — кандидат филологич. наук; М.И. Петров — кандидат технич. наук, преподаватель ЧГУ; А.И. Петров — глава администрации Ибресин. р-на; В.П. Пахомова — председатель Ибресин. райпо, заслуженный работник торговли Чуваш. Респ.; О.А. Маркиянов — профессор, доктор пед. наук, зав. кафедрой физич. воспитания ЧГУ; В.П. Иванов — профессор, кандидат историч. наук, заслужен. работник высшего образования

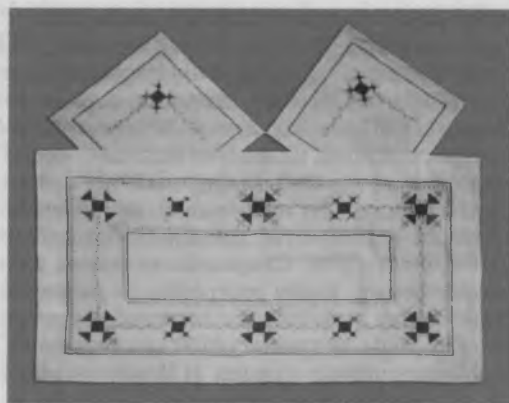

Изделия членов кружка «Чăваш тĕрри». Новочурашевская средняя школа.

Чуваш. Респ., Н.А. Кириллов — доктор биологич. наук; А. Антонова (Зиганшина) — заслужен. учитель Респ. Татарстан, тренер-преподаватель; И.В. Бурмистров — заслужен. экономист Чуваш. Респ. и др.

Здание школы типовое, рассчитанное на 420 учащихся, пущено в эксплуатацию в 1987. Построено при непосредственном участии к-за «Красный партизан». Работают 28 пед. работников, из них 1 отличник просвещения (Л.А. Петрова), 4 почетных работника общего образования Росс. Фед. (З.Ю. Кузьмина, Ю.И. Брагин, М.М. Андреева, Н.М. Пыркина). Кадровый состав учителей стабильный, все — местные жители, 50% из них — выпускники данной школы. В 2009 обучались 222 учащихся.

Школа активно участвует в программе модернизации образования. Имеются компьютерный класс, 25 компьютеров, 11 мультимедиа-проекторов, школьный автобус.

Работают хореографич. отделение филиала район. дет. школы искусств (с 2005), филиал Ибресин. дет. спортивной школы, школьный краеведческий музей, два фольклор. коллектива (учительский «Килĕшĕ» и ученический «Шăнкăрав»). Учителя вносят вклад в развитие народ. искусства и художествен. промыслов (вышивка, изготовление женских и девичьих головных уборов и др. украшений), самодеятельного творчества, народ. хореографии (организуются хороводы и игрища с 1992), народ. видов спорта. Работают кружки: «Чăваш тĕрри» (руководитель — З.А. Акчурина, вышивают скатерти, салфетки и т.д.), «Чăваш ташши», «Астапи», «Тевет»

и др. Участниками игрищ выступают учащиеся всех классов (с 1 по 11) и учительский коллектив (постановщиком хореографич. композиций «Вайй карти» является Н.И. Шибаева, руководителем фольклор. коллективов — Л.М. Иванова). Проводятся фольклор. праздники «Сурхури», «Ѕаварни» (Масленица), «Акатуй», «Вырмара» (На жатве), «Кёр сәри» (Осеннее пиво), «Ача суни» (Родильный обряд), «Ѕён пұрт ёски» (Новоселье) и др. (организаторы — Л.М. Иванова, Е.Л. Емельянова и др.). С фольклор. постановками «Хёр сәри» (Девичье пиво) и «Чăваш туйё» (Свадебный обряд местного образца) выступали в Чебоксарах и Канаше. Созданы фотоальбомы по организованному в течение 15 лет чуваш. хороводам, вышивке и др. Традиционными стали выставки предметов декоративно-прикладного искусства. Для изучения многолетнего опыта Н.с.о.ш. в развитии национал. компонентов культуры приезжают учителя из др. районов. Учительница музыки Л.М. Иванова собирала местные образцы устного народ. творчества, к-рые широко используются на фольклор. праздниках.

**НОВОЧУРАШЕВСКИЙ ШКОЛЬНЫЙ КРАЕВЕДЧЕСКИЙ МУЗЕЙ.** Открыт в 1996, занимает 60 м<sup>2</sup>. Музейная экспозиция имеет 3 раздела: история школы, история колхоза, краеведение. Количество экспонатов: фотографий 600 шт., предметов быта и этнографии 400 шт., предметов археологии 20, альбомов 15, рефератов 10. Руководитель — учитель 1-й категории, учитель чуваш. языка и литературы Е.М. Михайлова. Музей участвует в учебно-воспитател., культурно-просветител., исследовател. работе. Альбомы посвящены видным людям, выходцам из с. Новое Чурашево, в т.ч. художнику и писателю В. Ермолаеву, журналисту, поэту и певцу Н. Андрееву.

**НОВОЧУРАШЕВСКАЯ ТРОИЦКАЯ ЦЕРКОВЬ** — см. *Церковь Святой Троицы.*

**НОВОЧУРАШЕВСКАЯ УЧАСТКОВАЯ БОЛЬНИЦА.** В 1926 в с. Новое Чурашево был открыт фельдшерский пункт (заведующий — З.Д. Малышев). В 1927—39 фельдшером работал А.А. Алексеев, с 1941 по 1945 — эвакуационные врачи Пашкинова и Голубенко, в 1945—49 — Скобелев. В 1951 открыт стационар на 10 мест для

трахоматозных, в 1952 — стационар на 15 мест для соматических больных, в 1960 — роддом на 7 мест. Здесь трудились врачи Е.В. Миронова (с 1954), Г.В. Шаманова и Г.А. Николаева (1961—64), Ю.В. Лебедев и Э.Я. Кадурина (1965—70), Е.Ф. Игольников (1972—79), Н.К. Кириллов (с 1983). В 1960 при больнице открыта аптека. В 1963 Янглич. участковую больницу Канаш. р-на объединили с Новочурашевской, количество койко-мест увеличилось до 25. В 1986 открыт пункт скорой мед. помощи. В 1993 построен новый больничный комплекс (амбулатория на 80 посещений в сутки, стационар на 30 коек, 2 гаража на 5 автомашин, кухня, прачечная). С 2005 в больнице работают 4 врача, 12 медсестер. Гл. врач — Н.К. Кириллов, врачи-терапевты В.М. Николаева (с 1988), В.И. Петрова (с 1997) и врач-стоматолог И.П. Петров (с 2005). С 2008 — офис врача общей практики. Работают 4 врача.

**НОВОЧУРАШЕВСКИЙ ДЕТСКИЙ САД «КОЛОСОК»** — муниципальное дошкольное образовательное учреждение. Открыт в 1981. Построен на 140 мест колхозом «Красный партизан» (председатель — Г.А. Андреев, инженер-строитель — А.И. Петров). Первый заведующий — О.С. Артемьева. Более 25 лет работали воспитателями М.И. Леонтьева, В.Н. Иванова, О.Л. Яковлева, В.М. Васильева, З.Г. Анисимова, Г.В. Петрова и др. В 1980-е гг. воспитывалось 150—160 детей, в т.ч. из деревень Вудоялы и Айбечи; в 1991—92 — 125 детей; 1997 — 115; 1998 — 103; 1999 — 89; 2001 — 85; 2007 — 78 детей. Работают 4 группы: ясельная, младшая, средняя, старшая. С 1988 заведует А.Н. Семенова.

Имеет лицензию на ведение образовательной деятельности (2008). В штате Новочурашев. дет. сада «Колосок» числятся 6 воспитателей с большим пед. стажем и 1 музык. руководитель. Из них имеют образование: среднее специальное — 6, высшее — 1 чел.; квалификационную категорию: первую — 1, вторую — 5. Работают кружки: «Веселые пальчики», «Калыка-малыка», «Очумелки», «Топотушки», «До-ми-соль-ка». Дет. сад занимал призовые места в конкурсе «Веселые нотки» (3-е место, 2004), в район. спортивных играх «Малышиада» (2-е место, 2004; 1-е место, 2008), в район. смотре-конкурсе «Светофорик» (3-е место, 2007).

**НОВОЧУРАШЕВСКИЙ СЕЛЬСКИЙ ДОМ КУЛЬТУРЫ** — учреждение культуры Новочурашев. сел. поселения. Первый клуб и первая библиотека открылись в 1954 в двухэтаж. деревян. здании, в 1957 переселился в одноэтаж. здание со зрител. залом на 200 чел. В 1955—58 директором работала Е.С. Чапурина, в 1962—65 — С.Ф. Федотов, в 1968—70, 1984 — Н.В. Васильев, с 1972 — И.Л. Данилов (до 1973 — художествен. руководитель), в 1979—82 — В.В. Андреев, в 1982—86 — В.А. Андреев, в 1988 — 98 — С.М. Семенов (художественный руководитель — А.И. Александров), с 2004 — Н.В. Иванова, с 2006 — художествен. руководитель Н.И. Шibaева, в настоящее время — Н.Н. Александрова. При Новочурашев. сел. доме культуры действует самодеятел. хор, организованный в 1954 студенткой пед. училища Д.И. Брагиной. Хор — лауреат 2-го Республиканского фестиваля молодежи, посвященного 40-летию Чуваш. АССР (1960), участник республикан. праздников песни и труда (ныне Акатуй) с 1959; награжден дипломами (1959—61). В 2007 в хоре участвовало 50 чел. В 2007 был организован массовый хоровод с участием 200 чел. в рам-

ках мероприятий росс. семинара по агротуризму. Дом культуры является одним из организаторов республикан. соревнований «Кони Камаева поля», песенного фестиваля молодежи, активным участником республикан. и район. акатуев и фольклор. праздников.

**НОВОЧУРАШЕВСКОЕ ЗЕМСКОЕ УЧИЛИЩЕ.** Открыто в 1875 в доме, построенном крестьянином Климентом Козьминим. Имело 2 отделения: мужское и женское. В 1888 в училище обучалось 27 мальчиков и 1 девочка. Новое здание училища было построено в 1893 на средства земства и имело два классных помещения. На 1895 в Н.з.у. числилось 50 учащихся. Здесь учились дети из 4 селений. Учительница — А. Матвеева (работала с 1890). Ученики занимались по чуваш. букварю, священной истории (на чуваш. языке), пяти книгам графа Толстого, первой учебной книге церковнославянского языка, свяшенному Евангелию и др. Учащимся выдавались учебные принадлежности — бумага, перья, карандаши, чернила, гриф-доски. По окончании учебы проводились испытания.

*Г.Б. Матвеев.*



Участники художественной самодеятельности с. Новое Чурашево.



**НОВОЧУРАШЕВСКОЕ СЕЛЬСКОЕ ПОСЕЛЕНИЕ** (с 1.1.2006, до декабря 1991 — Новочурашев. сел. совет, до 1.1.2006 — Новочурашев. сел. администрация). На территории Н.с.п. расположены населен. пункты: с. Новое Чурашево (центр), деревни Новое Климово, Савка, Сирикли. Общая площадь занимаемой земли — 36 км<sup>2</sup>, численность населения на 2010 — 1845 чел., в т.ч. детей — 429, пенсионеров — 432. На территории Н.с.п. располагаются администрация поселения, правление и производствен. участки к-за «Красный партизан», сред. общеобразовател. школа, дет. сад, сел. Дом культуры, Сириклин. сел. клуб, отделения общей врачебной практики, почтовой связи, фельдшер. пункты в деревнях Сирикли и Савка, 3 магазина, кафе-столовая, заготпункт Ибресин. райпо, 9 частных магазинов, ветеринар. участок с пунктом искусствен. осеменения, производствен. точки индивидуальных предпринимателей. Действуют станции сотовой связи «Билайн», «МТС», «Мегафон».

Н.с.п. газифицировано, проведена асфальтирован. дорога ко всем населен. пунктам, в с. Новое Чурашево имеется водопровод (5,8 км). Ежегодно вводится в эксплуатацию более 20 индивидуал. жилых домов. В 2005 архитектурно оформлен мемориал памяти участников войн 20 в. Школа включена в программу модернизации и профилизации образования, с ней совмещена модельная библиотека. Работает хореографич. отделение район. школы искусств, в дет. саду — ее художествен. отделение. Для занятий физической культурой и спортом имеются 3 стадиона, школьный спортивный зал и площадка, стрелковый тир, хоккейная площадка. Ежегодно проводится конно-спортивный турнир «Кони Камаева поля». Успешно развиваются гиревой спорт и легкая атлетика.

Новое Чурашево является победителем республикан. конкурса «Населенные пункты с лучшей организацией труда» среди сел. населен. пунктов с численностью населения от 1000 до 2000 чел. (2005 и 2009), район. конкурса «Лучший населенный пункт» (2002, 2004, 2006, 2007, 2008, 2009). Улица Ленина с. Новое Чурашево — победитель республикан. смотра-конкурса на лучшее озеленение и благоустройство населен. пункта Чуваш. Респ. (2009).

Главы поселения — И.Я. Денисов (до октября 2010), с октября 2010 — Н.Г. Федоров.

**НОВЫЕ ВЫСЛИ** (Новые Высли на Кубне, 1923), Хумри Высли (Шалти Высли, 1923, Сёнь Высли, 1931) — деревня, в составе Хормалин. сел. поселения. Расстояние до райцентра 30 км, до ж.-д. станции 30 км, до Чебоксар 124 км. Расположена на левом берегу р. Кубня. Историч. название Хумри Высли. По преданию, первыми переселились 4 семьи. Поблизости находилось пристанище татар (сохранилось название «Татарское кладбище»). Когда они (возможно, кочевники-ногайцы) из этих мест ушли, первые жители якобы поселились ближе к реке. Жители — чуваши, русские, до 1835 г. до 1863 удельные крестьяне; занимались земледелием, животноводством, пчеловодством, выделывали домашнюю утварь из лыка, заготавливали бревна, тес. На Кубне имелись водяные мельницы (владельцы — Ушковы). В 1900 в деревне открыта церковная школа грамоты. В 1920-е гг. действовала школа I-й ступени (в 1926 обучалось 70 детей, в т.ч. 50 мальчиков и 20 девочек). В 1926 на заработках находился 71 чел., 52 жителя выехали в Сибирь. В 1927 образована сельскохозяйствен. артель «Кубня», в 1931 — к-з «Трактор на Хоме». В 1929 в Н.В. построены крахмал. завод «Чувашский пионер» (первый директор — Д.А. Никитин) и мост через Кубню.

В составе Симбир. у., Арабузин., Хомбуть-Батырев. волостей Буин. у. в 18 в. — 31 июля 1920 (Муратов. удельного приказа — 1835—63), Хомбуть-Батырев. волости Цивил. у. — 1 августа — 4 октября 1920, Ибресин. р-на Цивил. у. — 5 октября 1920—21, Хомбуть-Батырев., Хормалин. волостей Батырев. у. — 1921—27; Ибресин. р-на — 1927—62, с 1965; Канаш. — 1962—65. Число дворов и жителей: в 1795 — 13 дворов, 39 муж., 34 жен.; 1859 — 33 двора, 224 чел.; 1879 — 52 двора, 297 чел.; 1897 — 60 дворов, 197 муж., 170 жен.; 1926 — 114 дворов, 304 муж., 302 жен.; 1939 — 396 муж., 441 жен.; 1979 — 317 муж., 374 жен.; 2002 — 193 двора, 574 чел.: 283 муж., 291 жен.; 2010 — 212 дворов, 533 чел. Имеются школа, фельдшер. пункт, клуб, магазин.

*Н.А. Санина, В.Н. Сохорова,  
М.М. Трифонова.*

# О

**ОБОЗОСТРОЕНИЕ**, у р а п а - с у н а т у н и — изготовление средств для гужевого транспорта. Основными средствами сухопут. транспортировки у чуваш. крестьян являлись телеги и сани, в к-рые впрягали тягловую силу: лошадей, в нек-рых местностях — волов. Мелкий груз перевозили на ручных санках, тележках. В О. практиковалась специализация по изготовлению отдельных частей, это зависело прежде всего от сырьевой базы, сложившихся навыков кустарей. В ряде деревень района были известные мастера по изготовлению колес, в частности в д. Верхнее Кляшево. Набор инструментов был разнообразен и обширен; нек-рые работы выполнялись на специальных приспособлениях.

Полозья гнули из дуба, ильма, клена, ободья колес — из дуба, ильма, дуги — преимущественно из ветлы, цельного ствола молодого дуба, ильма, вяза. Заготовки пропаривали над 60-ведерным чаном с кипящей водой. Распаренный конец полоза вдевали в промежуток между двумя столбами, на другой вставляли кольцо с цепью, к-рую накручивали на ворот. Согнутый полоз фиксировали и выдерживали до затвердевания. Нек-рые мастера распаренный конец после первичного гнутья вставляли в гало (березовый или дубовый чурбан большого диаметра, на плоскости к-рого выдолблена закругленная канавка), другой конец гнули и фиксировали. В полоз вставляли копыль (обычно 4—6), на к-рые надевали грядки. Копыля одной стороны вязками попарно стягивались с противоположными. Мастера предпочитали продавать сани в собранном виде. Оглобли и отводы покупателя устанавливали сами. Пропаренные дуги гнули в гало или изгибали между столбами. Заготовки ободьев пропаривали до 1,5 суток, затем гнули в гало. Ступицу колес вытачивали из березы на ножном токарном станке, выдалбливали отверстия для спиц (на переднее колесо ставили 9—11 спиц, на заднее — 10—12). Обод надевали на специальном стане, стык скрепляли хомутиком. Все ос-

тальные части телеги, кроме колес, хозяева делали сами.

Изготовлением санок, тележек занимались мастера, профилирующиеся на таком производстве. Колеса для ручных тележек набирали ободники. Особое положение занимали кустари по изготовлению хомутов. Среди них, как правило, практиковалась специализация по выделке клешей хомута, последующей комплектации. Гужи, ременные части сбруи выделывались шорниками, но большинство крестьян заменяло их веревочными постромками, свитыми ими самими из мочала, волокна. В 1920-х гг. часть кустарей была кооперирована в промысловые артели, включенные в Чувашкустлеспромсоюз. С коллективизацией в нек-рых колхозах сезонно работали специализирован. бригады. О. занимались в нескольких промартелях, в мастерских леспромхозов района. К примеру, в артели «*Кооплеспром*» изготавливали телеги, колеса, ободья, сани, дуги и полозья не только для потребителей Ибресин., но и др. районов.

*П.П. Фокин.*

**ОБОРО́ННАЯ ПРОДУ́КЦИЯ** — изделия для нужд обороны, выпускавшиеся на ибресинских предприятиях в годы Великой Отечественной войны 1941—45 и в мирное время. Основная часть воен. продукции изготовлялась на Ибресин. леспромхозе. Для нужд обороны в годы войны заготавливалось древесины в объеме 250—270 тыс. м<sup>3</sup>, в т.ч. 150—170 тыс. м<sup>3</sup> дров для паровозов. Леспромхоз в большом количестве поставлял ружейную болванку, ствольные накладки, лыжи и снегоступы, рудстойку для угольных шахт, авиадуб, судостроител. дуб, авиасосну, палубник, авиаберезу. Для нужд армии изготавливали так наз. быки — элементы переправы через реку. Из березовых поленьев делали ствольную накладку и обрабатывали смолой. Оружейную болванку вырабатывали из хорошей комлевой березы. Шифровка ствольных накладок носила название «выработка сантиметра». Рабочих, вытесывавших ее, называли тесарями. Выпиливали

ленточные стволы ЛС-80 (с шифром «выработка метра»). Буин. лесозавод выпускал авиабрус, понтонные мосты и др. продукцию, Липов. древозавод — ножи для винтовок, черенки для воен. лопат и т.д. За станками часто работали подростки. Продукцию принимали специалисты из воен. ведомства. Каждую деталь проверяли на качество, гниль, размеры, глубину залегания сучков и ставили клеймо.

Во время войны вся территория Нижнего склада в Ибресях была заполнена лесом высотой до 5 м с десятками видов ассортимента. О.п. вырабатывалась и в послевоенное время. Так, в 1947 была изготовлена 3231 ружейная болванка.

Г.Б. Матвеев.

**ОБРЯД**, й́ала-йёрке — условное традиционное действо (церемония), имеющее установившуюся регламентацию (ритуал), выступает символом определенных социально-культурных отношений, способствуя их закреплению. О. связан с важнейшими событиями и ситуациями социал., производствен., духовной, семейной жизни, является одной из форм функционирования этноса, методом приобщения индивида к коллектив. нормам и ценностям. Ответственные моменты О. исполняются предводителями, знатоками.

Бытовали самые разнообразные О., обставлявшие все значимые моменты в жизни семьи, селения, в *земледелии, животноводстве* и т.д. Функционировал обрядовый календарь (или календарная обрядность), тесно связанный с хозяйствен. деятельностью, *культот предков*, традицион. верованиями. Календарные, семейные, религиозно-культурные О. и связанная с ними обрядовая поэзия составляют древнейший вид устного народ. творчества чувашей. Устойчивые, консервативные по своей природе, они донесли рудименты социал. институтов, мировоззрения и верований народа. Обрядовые действия подразумевали магич. действие (например, стрельба на свадьбе), носили символически-демонстратив. характер, сопровождалась молитвами, благословениями, песнями, плясками, обходами (О. освящения нового урожая чўклеме). Особо выделяются игровые, развлекательные элементы О. (игра в яйца на Пасхе, вай кили уйёрни — действия в доме, где играется свадьба, на улице с участием поездов невесты и жениха на свадь-

бе), создающие праздничный колорит. Некоторые наиболее значител. обществен. и семейные О. продолжались в течение нескольких дней (акатуй, свадьба). Индивидуал. О. были связаны преимущественно с действиями, к-рым приписывались магич. функция, заклинаниями. Их совершение чаще всего сохранялось в тайне.

Со 2-й пол. 18 в. исполнение традиционных О. чувашей преследовалось, они забывались или теряли прежний статус, становясь иногда индивидуал. О., например, связанные с поклонением киремети. Это было следствием прежде всего христианизации чувашей, обязательными для них становились христианские О. крещения, венчания, отпевания; народ. обрядовый календарь приспособлялся к православному. Тем не менее многие О. семейные, земельные и связанные с солнцестоянием продолжали исполняться. После революции 1917 нек-рые массовые О. и праздники были объявлены пережитками, несмотря на это они сохранились до 2-й пол. 20 в. В то же время в быт внедрялись новые совет. О. (трудовые, семейные и др.). В нач. 21 в. наблюдается функционирование православл., свет. и традицион. (часто в упрощенной форме) О., прослеживается тенденция как исчезновения народ. О., так и возрождения их в форме рекультурации.

П.П. Фокин, Г.Б. Матвеев.

**ОБЩЕСТВЕННАЯ ИНФРАСТРУКТУРА** — комплекс отраслей хозяйства, обеспечивающих условия жизнедеятельности людей. Внимание уделяется прежде всего развитию О.и. в сел. местности, где проживает 66,5% населения района. В 2006 в рамках реализации целевых программ на финансирование работ по строительству объектов жилищного фонда, социал. сферы, дорожного и коммунал. хозяйства из республикан. и местного бюджетов было направлено 181,5 млн руб. (189,2% к уровню 2000), в 2007 — 403,9 млн руб.

За 2000—07 введено в эксплуатацию 314,5 км распределительных газовых сетей. Природный газ подведен ко всем населен. пунктам района, подлежащим газификации. С 2000 по 2007 за счет всех источников финансирования в Ибресин. р-не введено в эксплуатацию 188,227 тыс. м<sup>2</sup> общей площади жилья. Обеспеченность населения жильем на 1 чел. увеличилась с 19,3 м<sup>2</sup> в 2000 до 24,8 м<sup>2</sup> в 2007 (по Чувашии до 21,5 м<sup>2</sup>).

Осуществлялось строительство группового водовода из р. Киря для обеспечения жителей района качествен. питьевой водой. Вода из Кирского бассейна в 2008 начала поступать в поселки Буинск и Ибреси. За 2000—07 введено в действие 24,1 км автомобил. дорог с твердым покрытием. В 2007 было построено 22,7 км дорог на участках Березовка — Калиновка, Нижние Абакасы — Молния, Климово — Алшихово — Мерезень, Малые Кармалы — Кубня, Новое Чурашево — Сирикли, дороги к пос. Костер, деревням Савка, Новое Климово. По федерал. программе все населен. пункты района в 2007—08 соединены автодорогами. За 2005—07 в населен. пунктах района посажено 66300 тыс. деревьев и кустарников, создано 11700 м<sup>2</sup> газонов, 4865 тыс. м<sup>2</sup> цветников, заложено 28 новых парков, скверов и аллей.

*Г.Б. Матвеев.*

**ОВЧИННИКОВ** Николай Васильевич (р. 2.3.1958, пос. Березовка Ибресин. р-на) — полковник. Окончил Березов. сред. школу (1975), Ивановское пожарно-технич. училище (1979), инженерную пожарно-технич. школу МВД СССР (1986). В 1976—2003 служил в органах внутрен. дел. Уволен по выслуге лет с должности первого зам. начальника Управления гос. противопожарной службы МЧС России по Чуваш. Респ.

Награжден орденом Дружбы (1999). Имеет более 50 поощрений МВД СССР, Росс. Фед., Чуваш. Респ.

**ОГОНЁК** — поселок (выселок, 1926; колхоз, 1927, 1930), в составе Ширтан. сел. поселения. Расстояние до райцентра 4 км, до Чебоксар 125 км. Расположен у ж.-д. линии Канаш — Алатырь. В 1921 30 хозяйств с. Ибреси объединились в товарищество «Огонек» (инициатор — крестьянин из с. Ибреси П.Я. Крылов). В 1922 на территорию нынешнего О. первым переселился член товарищества Г.И.Исаев. В 1924 организована переселенцами Г.С. Мамонтовым, П.Я. Крыловым, Г.И. Исаевым и др. сельхозартель «Огонек». К 1929 в О. переселяются 13 семей. Селитебную площадь обустроивали на месте девственного леса. Корчеванием занимались до нач. 1960-х гг. О. формировался в 2 поселка — Огонек и Малиновка, к-рые объединились в 1948 в к-з «Карл Маркс». В 1931 образованы кооперативы «Огонек» и «Мали-

новка», с 1948 к О. был присоединен к-з «Костер» (первый председатель объединен. колхоза — Г.С. Мамонтов).

Жители — чуваши; занимались сел. хозяйством, торгово-посреднич. деятельностью, арендовали мельницы. В 20-х гг. 20 в. имелся лесопильный завод. В 1932 в доме П. Крылова открылась начал. школа (первый учитель — Ф.Г. Захаров), в доме Н. Крылова — первый магазин и мед. пункт. В 1950 построено здание семилет. школы, к-рая с 1963 стала восьмилетней, с 1993 — основной общеобразовател., с 2002 — начальной, в 2007 закрылась. В составе Хомбуть-Батырев., Хормалин. волостей Батырев. у. в 1924—27, Ибресин. р-на — 1927—62, с 1965, Вурнар. — 1962—65. Число дворов и жителей: в 1926 — 4 двора, 10 муж., 9 жен.; 1939 — 176 муж., 157 жен.; 1979 — 128 муж., 148 жен.; 2002 — 69 дворов, 195 чел.: 90 муж., 105 жен.; 2010 — 61 двор, 188 чел. Проживают чуваши, русские, татары. Имеются клуб, библиотека, магазин, спортивная площадка.

*Н.А. Казаков, Н.А. Санина, В.Н. Сохорова.*

**ОГОНЬКОВСКАЯ СЕЛЬСКАЯ БИБЛИОТЕКА** — учреждение культуры Ширтан. сел. поселения. Открыта в 1954. Первым работником была Ю.Г. Семенова. Размещена в здании клуба в пос. Огонек. Количество читателей — 350 чел., в 2007 книжный фонд составлял 4660 экз., книговыдача — 7350 документов ежегодно. В 2009 было 350 читателей, количество книг — 6788, выдано книг — 7350. С 1997 библиотекой заведует С.Н. Гладкова.

При библиотеке функционирует женский клуб «Непоседа».

**ОГОНЬКОВСКИЙ СЕЛЬСКИЙ КЛУБ** — учреждение культуры Ширтан. сел. поселения. При клубе функционируют театральный, фольклорный, спортивный, танцевальный кружки. Администратор клуба — И.Н. Семенова (с 2002). Площадь клуба — 100 м<sup>2</sup>.

**ОГОНЬКОВСКИЙ ФЭЛЬДШЕРСКИЙ ПУНКТ.** Открыт в 1947. Площадь — 60 м<sup>2</sup>. Имеются смотровой, процедур. кабинеты и зал ожидания. Население на участке — более 400 чел., радиус обслуживания — 3 км. Заведующими О.ф.п. работали В.В. Быкова, О.В. Яковлева, Л.Ф. Матвеева, К.А. Матвеева, Л.А. Суворова, З. Шабалова, З.М. Шишкина.



**ОДЕЖДА ТРАДИЦИОННАЯ.** В районе были распространены костюмные варианты средненизовых и низовых чувашей. Являясь представителями средненизовых чувашей, ораушско-кошлаушские чуваша носили темный (черный или серый) кафтан, ноги обертывали белыми онучами. В комплект женской О.т. входили платья белые холщовые, праздничные с вышивкой, а также пестрядинные (красной и синей расцветок), сурпаны, хушпу (у девушек — тухья), сарка, лапти с холщовыми онучами либо белые суконовые чулки. Сурпаны их длиннее, чем у верховых, масмаки шире и короче. В отличие от верховых чувашек, кошлоушские женщины свои волосы не показывали. В гости ходили в платке и крымской шапке.

Женский костюм жителей с. Новое Чурашево был одним из вариантов костюма низовых чувашей. Он включал в себя рубаху с оборкой аркаллă кёпе. Остов рубахи шили из холста, в нач. 20 в. в основном из пестряди, оборки — из сатина. Надевали пестрядинную рубаху улача кёпе до сер. 20 в. на сенокос, хороводы. Мужской костюм был близок к костюму средненизовых чувашей. Ныне образцы старинных рубашек хранятся в школ. музее. Ворот и нижний край холщовых рубашек украшали вышивкой. Женщины носили передники саппун с нагрудником, подол украшали кружевом, праздничные передники — вышивкой и тканым узором. Комплекс украшений состоял из шейного ожерелья май сыххи, нагрудного украшения шўлкеме, головных уборов сурпан, хушпу (у женщин), тухья (у девушек), масмак, поясных украшений сарсă,

яркăч (они вышли из употребления в 1920—30-е гг.). Верхней одеждой являлся халат из темной ткани, к-рый использовался до 1960-х гг., в основном на обрядовых пирах. Ныне народ. костюм как повседневный почти не употребляется, надевают на свадьбу, халаты — на летние хороводы. В холодное время года носили кафтаны сăхман, шубы кёрёк, тулупы тăлăп. Подпоясывались кушаком писихи. Изготовление лаптей сăпата и онучей тăла являлось распространенным занятием. Мужские лапти плели из семи лык, женские — из 12, они выглядели изящными. Отправляясь на базар, брали сменные лапти — праздничные. Позже онучи были вытеснены белыми чулками.

В с. Новое Чурашево в 1990—2000-е гг. сформировалась группа народ. мастериц по изготовлению хушпу и тухья по местным образцам. Имена З. Акчуриной, Е. Михайловой, Л. Клементьевой, С. Васильевой, Л. Павловой, Е. Федоровой, О. Васильевой и др. известны не только в районе и республике, но и в диаспоре. Они получают заказы на изготовление головных уборов, шьют национальные рубахи, украшают их вышивкой (ранее такие услуги оказывали сел. филиалы Ибресин. комбината бытового обслуживания). Кроме хушпу и тухья, изготавливаются масмак, тевет, мъя, мй сыххи, сарă и др. Уроки по культуре родного края проводят в чуваш. костюмах, изготовленных Л.М. Ивановой и др. В Новочурашев. школе на каждую ученицу имеется тухья (их более 100), для девочек начальных классов — масмак. Мастерицы ведут в школе разные кружки (чувашская

Узоры чувашской вышивки.  
Ибресинский район.  
Из книги  
«Чувашское народное  
изобразительное  
искусство»  
Г.А. Никитина  
и Т.А. Крюковой.

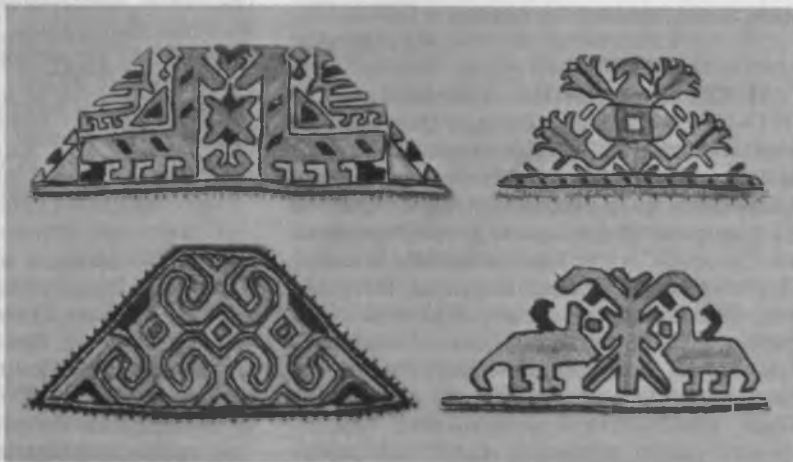



Национальная  
одежда,  
выполненная руками  
учащихся.

вышивка, шитье бисером и монетами и др.). Слегка отличается комплект одежды жителей с. Хормалы: рубаха, передник, платок, сурпан, хушпу, тухья, тевет, нагрудное украшение ум ҫакки, шейное ожерелье май ҫыххи, шейная подвеска хълха алки, пояс, браслет суля, ботинки пушмак, лапти, белые онучи (для мужчин), суконные чулки тӑла чӑлха, халат из ткани черного цвета, пиджак, поддевка, шуба, тулуп, чаппан.

Мастерица из д. Нижнее Кляшево П.Ф. Николаева (1951) изготавливает сувениры — куклы в чуваш. наряде. С 2007 создает головные уборы тухья и хушпу (по местным образцам и образцам мастерицы из ансамбля «Уяв» О.И. Никифоровой). Изготовленные ею изделия пользуются спросом у женщин из соседних сел. Мастерица из д. Малое Батырево А. Федорова начала изготавливать хушпу, тухья и др. наряды в 1980-е.

*Г.Б. Матвеев.*

**11 ЛЕТ ЧУВАШИИ** — поселок (колхоз, 1933—38), в составе Березов. сел. поселения. Расстояние до райцентра 25 км, до ж.-д. станции 25 км, до Чебоксар 155 км. Основан в 1932 выходцами из с. Сыреси Порец. р-на. В течение 1932—34 переехало ок. 50 семей, в т.ч. Сапожниковы, Косовы, Доронькины, Юртаевы, Костины, Ивашкины, Пронькины, Низовы, Жадновы, Ибрины, Барановы, Кузьмины, Голькины, Симаковы, Дорожкины, Васягины, Аржаевы, Бажины и др. В 1950—60-е гг. в Сибирь, особенно в Томскую обл., переселилось около половины всех семей дерев-

ни. В 1932—35 в составе Порец. р-на, в 1935—62, с 1965 — Ибресин., в 1962—95 — Вурнар. р-на. Число дворов и жителей: в 1939 — 110 муж., 127 жен.; 1970 — 76 муж. и 123 жен.; 1979 — 49 муж., 65 жен.; 1989 — 25 муж., 32 жен.; 2002 — 24 двора, 38 муж., 39 жен., 2009 — 45 муж., 39 жен.; 2010 — 38 дворов, 85 чел. Проживают чуваша, русские, мордва.

**ОЛЕНИНА** Клавдия Павловна (30.11.1923, с. Красновигово Теньковского р-на Татар. АССР — неизв., Чебоксары) — организатор культуры. Окончила Теньков. сред. школу (1941), Казан. юридич. институт (1950). С 1951 проживала в пос. Ибреси. Работала в Ибресин. народ. суде: зам. судьи и народ. заседателем, секретарем парт. организации народ. суда и прокуратуры района; в Ибресин. райкоме КПСС — председателем идеологической комиссии, зав. отделом пропаганды; в район. исполнител. комитете — зав. отделом культуры (с 1966), секретарем (с 1973).

Заслуженный работник культуры Чуваш. АССР. Награждена Почетной грамотой Мин-ва культуры РСФСР. Избиралась депутатом район. Совета депутатов.

*Н.Т. Журнов.*

**ОРЁЛ** — поселок, в составе Березов. сел. поселения. Расстояние до райцентра 23 км, до ж.-д. станции 23 км, до Чебоксар 137 км. Расположен на р. Орел. Первые жители поселились в 1919. Основали О. М.Н. Лазарев из д. Сосновка и Е.П. Прокопьев из с. Хомбуть-Батырево. По официальной документации, возник как переселенческий к-з «Орел»

из с. *Ибреси* в 1928. Первый председатель — А.В. Краснов. В 1934 построены школа, ферма, конюшня. В 1958 объединен с к-зом «Березовка». В составе Ибресин. р-на — в 1928—62, с 1965; Вурнар. — 1962—65. Число жителей: в 1939 — 166 муж., 135 жен.; 1979 — 54 муж., 61 жен.; 2002 — 40 муж., 59 жен.; 2009 — 42 муж., 55 жен.; 2010 — 42 двора, 106 чел. Проживают чуваши, русские, мордва и др. Имеется магазин.

**ОРЁЛ** — река в Ибресин. р-не, левый приток р. Кира. Исток в лесном массиве в 1 км к Ю от пос. Орел, устье в 1,1 км к СВ от пос. Красная Заря. Длина реки 10,8 км<sup>2</sup>, площадь бассейна — 26,9 км<sup>2</sup>. Коэффициент густоты речной сети 0,41 км/км<sup>2</sup>.

*А.А. Кириллов.*

**ОРЛОВ** Андрей Иванович (р. 15.3.1966, с. Климово Ибресин. р-на) — кандидат педагогических наук. Окончил Тойси-Паразусин. сред. школу (1983), факультет физич. культуры Чуваш. гос. пед. института (1989), аспирантуру на кафедре педагогики и психологии Чуваш. гос. университета (2000). Кандидат. диссертацию защитил на тему «Чувашская национальная борьба как средство физического воспитания» (2000).

*Н.Т. Жирнов.*

**ОСИПОВ** Константин Осипович [4.7.1918, д. Ширтаны Буин. у. (ныне Ибресин. р-на) — 2003, там же] — участник Великой Отечественной войны 1941—45, рядовой. Служил в 71-м танковом полку.

Награжден орденом Отечественной войны 2-й степ. и медалями.

**ОТДЕЛ ВНУТРЕННИХ ДЕЛ ПО ИБРЕСИНСКОМУ РАЙОНУ ПО ЧУВАШСКОЙ РЕСПУБЛИКЕ.** Создан в 1927 как район. административный отдел Ибресин. РИК МВД Чуваш. АССР. Последующие реорганизацион. ступени и переименования: с 1931 — Ибресин. район. отделение рабоче-крестьян. милиции; с 1934 — Ибресин. район. управление милиции; с 1935 — Ибресин. район. отделение милиции Управления рабоче-крестьянской милиции Чуваш. АССР по Горьков. краю; Ибресин. район. отделение НКВД Чуваш. АССР. В 1946 НКВД переименовано в Мин-во безопасности. Все районные отделения переданы в состав Мин-ва гос. безопасности. С 1948 — Ибресин. район. отделение милиции Мин-ва внутр. дел. Чуваш. АССР. В феврале 1962 переименовано в Ибресин.

район. отдел Мин-ва охраны обществен. порядка Чуваш. АССР, с 1969 — в Ибресин. РОВД Мин-ва внутр. дел Чуваш. АССР, с 1992 — Мин-ва внутр. дел Чуваш. Респ. Штатная численность: в 1940 — 17 чел., 2007 — 73. Руководители: капитан милиции М.В. Кудашкин (1943—45), майор милиции Н.В. Никитин (1945—50), старший лейтенант милиции А.Г. Герасимов (1950—54), капитан милиции А.М. Мокринский (1954—55), майор милиции Л.А. Родионов (1956—60), капитаны милиции Н.И. Сорокин (1960—62), А.Ф. Хышов (июль 1962—ноябрь 1962); А.А. Браницын (1963—69), майоры милиции Г.С. Сергеев (1969—72), А.И. Кондратьев (1972—78), подполковники милиции Л.П. Осипов (1978—84), В.М. Михайлов (1984—86), Н.Г. Яковлев (1986—91), В.В. Николаев (1991—2000), В.А. Михайлов (2001—04), В.И. Зайцев (2004—05), А.Л. Захаров (с 2005). Сотрудники ОВД активно участвовали в антитеррористических акциях России. Ряд сотрудников ОВД награждены орденами и медалями. Среди них В.А. Михайлов, А.С. Аширов, Н.В. Кузьмин, В.В. Воронцов, В.А. Серлин, В.А. Данилов, Н.М. Тихонов и др.

**ОТДЕЛЕНИЕ ПО ИБРЕСИНСКОМУ РАЙОНУ УПРАВЛЕНИЯ ФЕДЕРАЛЬНОГО КАЗНАЧЕЙСТВА ПО ЧУВАШСКОЙ РЕСПУБЛИКЕ.** Указом Президента Росс. Фед. от 8.12.1992 «О Федеральном казначействе в Российской Федерации» образована единая централизованная система органов федерал. казначейства Мин-ва финансов Росс. Фед. и территориал. органы по республикам в составе Росс. Фед.

21.5.1995 создано Отделение федерал. казначейства Мин-ва финансов Росс. Фед. по Ибресин. р-ну Управления федерал. казначейства Мин-ва финансов Росс. Фед. по Чуваш. Респ.

Размещается в здании бывшего расчетно-кассового центра, переданного национальным банком. Обслуживает 22 учреждения, финансируемых из федерал., республикан. и местного бюджетов. С 2003 на базе отделения казначейства создан кустовой центр для информационно-технич. и консультатив. содействия. Руководитель — заслужен. экономист Чуваш. Респ. В.С. Константинова, гл. специалист-эксперт — отличник финансовой службы Росс. Фед. В.М. Борисов.

**ОХОТА**, сунар — добыча и ловля диких зверей и птиц. У чувашей — традицион. промысел, имевший целью получение мяса, пушнины. Археологический остеологический материал показывает, что в 1-й пол. 1-го тыс. н.э. играла существен. роль в хозяйствен. жизни населения на территории современ. Чувашско-Марийского Поволжья. Охотились на медведей, кабанов, лосей, бобров, зайцев и др. зверей, водоплавающую и боровую дичь. В Волжской Болгарии пушнина являлась важной статьёй экспорта. Как свидетельствуют письмен. источники, меха соболей, бобров, горностаев, лис, хорьков и др. в большом количестве вывозили на Восток и Русь. С присоединением Чуваш. края к Русскому государству охотничьи угодья, бобровые гоны были отписаны монастырям. Промысловая О. с целью добычи меха в 18 в. продолжала практиковаться: в документах отмечено, что в лесах ставили охотничьи избушки. По мере роста плотности населения, сведения лесов под пашни, а также хищнической О., особенно на пушных, зверей становилось меньше. В 19 в. О. становится в основном любительским занятием отдельных чувашских крестьян. Опытные охотники у чувашей пользовались уважением. Нормы обычного права и законы государства запрещали летнюю О.

Чуваши применяли разнообразные охотничьи орудия и снасти. Для активной О. с выслеживанием применялись лук и стрела. На крупного зверя (медведь, кабан), а также бобров ходили с рогатиной, копьем с а́нă, дубиной чукмар. С появлением огнестрельного оружия пашал (не позже 18 в.) традицион. средства постепенно вытеснялись, но из-за дороговизны пороха и свинца нек-рое время продолжали бытовать. Снаряжение охотника состояло из ружья, пороховницы из рога или лыка шăхран, футлярика для пистонов, кожаного мешочка енчĕк для дробы, костяной мерки для пороха и мелкой дробы, шомпола, ножа. Со временем отдельные охотники заводили собак охотничьих пород вёшле.

Для осенней О. на медведя устраивали ловчую яму упа аванĕ с приманкой, к-рую связывали с грузом. Зверь, вскрыв легкое перекрытие, влезал в яму и схватывал приманку, обрушивая на себя кряж, калечивший его; зверя добивали. Волчью яму пе-

рекрывали ветвями, сверху набрасывали траву, снег; приманивали подложенными кусками мяса. Близ обнаруженного логова волков брали живьем в ловушки с приманкой — ягненком, козленком. Ловчие ямы устраивали на звериных тропах, в них попадали лоси, кабаны. Поперек тропы протягивали тонкий замаскированный шнур, соединенный самострелом, ставили капканы капкăн, давилки тапă. Устраивали загонную О. на зайцев и лис: на окраине леса развешивали несколько сетей из тонкой бечевы высотой 2—3 м и шириной 20—30 м, укрепив их на колях или ветвях деревьев. Подростки и дети окружали территорию и с шумом сходились, загоня зверей в сторону сетей. Для ловли птиц применяли решета из лыка ала, силки из конского волоса, петли с рассыпанной на доске приманкой, ловчие клеточки. Самцов птиц подманивали искусно издавая дудками голоса самок, селезней также подсадными живыми утками или вырезанными из дерева.

В Чувашии вопросами охраны и воспроизводства животного мира — зверей, птиц, рыбы, организации и ведения О. занимаются Управление охотничьего хозяйства и рыболовства Мин-ва природных ресурсов и экологии Чуваш. Респ., общественные организации охотников и рыболовов.

*П. П. Фокин.*

**ОХОТНИКОВ** Иван Петрович [в 1901, д. Толбаево Чебоксар. у. (ныне Козлов. р-на) — неизв.] — финансист, советский работник. Окончил финансовую академию Наркома финансов СССР (1933). Член ВКП(б) с 1925. В 1920—24 служил в Красной Армии. После окончания Централ. курсов Наркома финансов СССР работал инспектором Народ. комиссариата финансов Чуваш. АССР (1925). С 1925 по 1927 — зав. уездным финансовым отделом. С марта 1928 по февраль 1929 — председатель Ибресин. райисполкома. Затем переведен управляющим Мариинско-Посадским отделением Гос. банка. В 1933 назначен директором Чуваш. конторы Гос. банка. В 1936—38 — ответствен. контролер парт. контроля при ЦК ВКП(б) по Чуваш. АССР, с 1938 — старший контролер-ревизор Контрольно-ревизион. управления наркомфина СССР по Чуваш. АССР, с 1941 — зам. народ. комиссара финансов Чуваш. АССР.

*Э. С. Николаев.*



# П

**ПАВЛОВ** Александр Павлович [р. 17.2.1915, д. Большие Абакасы Ядрин. у. (ныне Ибресин. р-на)] — участник Великой Отечественной войны (1941—42). Окончил 4 класса. Работал лесником. В 1937—39 призван в Красную Армию. Воевал на Сталинградском фронте. В сентябре 1942 ранен. Вернулся домой инвалидом 2-й группы. До 1953 работал лесником, затем охранником в к-зе им. Крупской.

Награжден орденом Отечественной войны 1-й степ., медалями.

**ПАВЛОВ** Виталий Иванович (4.9.1948, д. Андрюшево Ибресин. р-на — 15.10.2010, там же) — финансист. Окончил Андрюшев. восьмилет. (1964), Хормалин. сред. (1966) школы, ГПТУ-54 в пос. Баутино Гурьевской обл. Казах. ССР (1967), экономич. факультет Чуваш. гос. университета по специальности «бухгалтерский учет в промышленности» (1973). С 1976 служил в пограничных войсках КГБ при Совете Министров СССР офицером 96-го пограничного отряда в г. Нарын Киргиз. ССР. Работал инструктором финансового отдела Чуваш. обкома ВЛКСМ, ревизором в Контрольно-ревизион. управлении Мин-ва финансов Росс. Фед. по Чуваш. Респ., начальником контрольно-ревизион. сектора на Чебоксар. электроаппарат. заводе (1972—76). С 1979 по 1982 — инструктор организацион. отдела Ленин. райкома КПСС г. Чебоксары, в 1982—98 начальник финансово-экономич. отдела УФСБ Росс. Фед. по Чуваш. Респ. Стар. ревизор в ОАО «Чувашпечать».

Награжден медалями.

*Н.Т. Жирнов.*

**ПАВЛОВ** Владимир Григорьевич (р. 4.7.1934, д. Нижние Абакасы Ибресин. р-на) — механизатор. Окончил Канаш. училище механизации сел. хозяйства (1961). В 1962—97 работал трактористом в к-зе «Путиловка».

Награжден орденом Трудового Красного Знамени (1973).

**ПАВЛОВ** Вячеслав Алексеевич (22.3.1934, с. Новое Чурашево Ибресин. р-на — 5.1.2008, там же) — агроном. Окончил Но-

вочурашев. сред. школу (1961), Алатыр. совхоз-техникум (1966), Вурнар. совхоз-техникум по специальности «агроном» (1973), Великолук. сельскохозяйствен. институт (1976), Чуваш. сельскохозяйствен. институт по специальности «агроном» (1980), Чуваш. институт переподготовки и повышения квалификации руководящих кадров и специалистов АПК (1997). Работал колхозником в к-зе «Красный партизан» (1960—61), гл. бухгалтером к-за им. Калинина (1966—67), гл. бухгалтером управления сел. хозяйства Ибресин. р-на (1967—74), гл. бухгалтером комплекса «Рассвет» (1974—76), гл. инженером, гл. агрономом к-за «Красный партизан» (1977—91), главой Новочурашев. сел. администрации (1991—96), гл. инженером к-за «Красный партизан» (1996—2008).

Награжден Почетными грамотами Централ. Совета Всеросс. общества охраны природы (1974), Президиума Верх. Совета Чуваш. АССР (1983) и Гос. Совета Чуваш. Респ. (2003).

**ПАВЛОВ** Евгений Павлович (р. 7.1.1937, д. Сюлескеры Цивил. р-на) — учитель, организатор народного образования. Окончил Казан. гос. университет по специальности «математика» (1966). Служил в Совет. Армии (1955—59).



С 1955 — стар. пионервожатый в Нижнекибексин. сред. школе Цивил. р-на. С 1959 работал в Хомбусь-Батырев. и Чувашско-Тимьяш. восьмилет. школах Ибресин. р-на, с 1965 — учитель математики в Ибресин. сред. школе № 1. С 1977 по 2006 — директор Ибресин. сред. общеобразовател. школы № 1.

Заслуженный учитель Чуваш. ССР (1991).

*Н.Т. Жирнов.*

**ПАВЛОВ** Зиновий Иванович (р. 20.1.1938, с. Чувашские Тимьяши Ибресин. р-на) — механизатор. Окончил 7 классов Чуваш-

ско-Тимяш. школы. С 1960 по 2001 работал шофером в к-зе им. Ильича.

Награжден орденом Трудовой Славы 3-й степ. (1976).

**ПАВЛОВ** Михаил Павлович [в ноябре 1906, д. Арабоси (с 1917 — Цивил. у., ныне Урмар. р-на) — 5.11. 1978, пос. Ибреси Ибресин. р-на] — советский работник. Окончил парт. курсы Гл. политич. управления РККА в г. Москва (1941), Горьков. межобластную парт. школу. Член ВКП(б) с 1929. Работал в Урмар. народ. суде, на

мебел. фабрике. С 1929 по 1930 — управляющий делами, зав. особым сектором Чуваш. профсоюз. Совета. С 1930 по 1933 — уполномоченный Чуваш. отдела ОГПУ. В 1933 — 39 — зав. отделом, председатель райплана, зам. председателя Цивил. райисполкома. С 1941 по 1946 — служба в Красной Армии в должности военкома отдел. батальона и зам. командира инженерно-саперного батальона. С 1946 по 1954 — председатель исполкома Янтиков. р-на, с 1954 по 1959 — председатель Ибресин. район. Совета. Избирался депутатом Верх. Совета Чуваш. АССР четырех созывов, возглавлял бюджетную комиссию, работал зам. Председателя Президиума Верх. Совета Чуваш. АССР.

Награжден орденом Красной Звезды (1943), медалями.

*Э.С. Николаев.*

**ПАВЛОВ** Радомир Данилович [р. 15.5. 1933, с. Яндоба Калинин. (ныне Аликов. р-на)] — инженер связи, краевед, астролог. В 1942 семья П. переехала в пос. Эконом Ибресин. р-на, в 1947 — в д. Тарнвар. Окончил Киров. семилет., Ибресин. сред. (1952) школы, Арзамас. воен. училище связи (1955), университет марксизма-ленинизма (1961

и 1976). Служил командиром радиовзвода, помощником начальника штаба батальона связи, командиром роты связи, начальником связи зенитно-ракетного пол-

ка и бригады. Воинское звание — гвардии майор.

Работал в Чуваш. территориал. управлении связи инженером, старшим инженером, старшим диспетчером, Чебоксар. электротехникуме связи — преподавателем. Составитель астрологич. и лунного календарей со знаками зодиака для сельскохозяйствен. работ. Автор так наз. вечного календаря (создан в 2004) для определения дней недели всех месяцев начиная с 1900 по 2180.

Награжден медалями.

*Н.Т. Журнов.*

**ПАВЛОВ** Тимофей Владимирович [18.1. 1926, д. Сосновка Батырев. у. (ныне Ибресин. р-на) — 1.6.2002, там же] — участник Великой Отечественной войны 1941—45, сержант. Окончил Ширтан. восьмилет. школу, Канаш. училище механизаторов сельхозтехники №12. Служил в 21-м стрелковом полку водителем, танкистом.

Награжден орденами Отечественной войны 2-й степ., Славы 3-й степ. (дважды), Красной Звезды и медалями.

**ПАВЛОВА** Джанита Вадимовна (р. 1.7. 1991, с. Новое Чурашево Ибресин. р-на) — спортсменка. Окончила Новочурашево. сред. школы (2008), студентка Санкт-Петербурга. гос. аграрного университета. Кандидат в мастера спорта по гиревому спорту (2005). Чемпионка мира по гиревому спорту среди девушек (до 18 лет, 2006), чемпионка России (до 18 лет, 2007), золотой призер Кубка России (2008), золотой призер Кубка Европы (2008), золотой призер первенства мира (2008), золотой призер первенства Европы (2008).

**ПАВЛОВА** Надежда Андреевна (р. 25.2. 1946, с. Старочелны-Сюрбеево Комсомол. р-на) — учитель. Окончила Чуваш. республикан. культурно-просветител. училище (1969), историко-филологич. факультет Чуваш. гос. университета (1976). Работала стар. пионервожатой и учителем музыки и истории в Липов. сред. школе (1969—2001). Организовала в пос. Липовка музей Героя России Л.С. Константинова (2000).

Заслуженный учитель Чуваш. АССР (1982).

*Н.Т. Журнов.*

**ПАВЛОВА** Роня Семеновна (р. 24.12. 1948, с. Чурачики Комсомол. р-на) — бухгалтер. Окончила бухгалтер. факультет Алатыр. сельскохозяйствен. техникума (1967).

В 1967—73, 1985—92 работала экономистом, с 1992 по настоящее время — гл. бухгалтер к-за им. Калинина. С 1973 по 1985 — секретарь Айбеч. сел. совета.

Заслуженный экономист Чуваш. Респ. (1999). Награждена Почетной грамотой Мин-ва сел. хозяйства Росс. Фед. (2003).

**ПАКОВ** Николай Афанасьевич (р. 3.5. 1932, д. Нижние Абакасы Ибресин. р-на) — животновод. В 1945—80 работал скотником в к-зе «Путиловка».

Награжден орденом Трудового Красного Знамени (1973), медалями.

**ПАМЯТНИКИ и ОБЕЛИСКИ**, посвященные участникам Великой Отечественной войны 1941—45, сооружены почти во всех селениях района. В Ибресях в парке культуры и отдыха воздвигнут памятник погибшим летчикам-выпускникам Ибресин. авиашколы. П. и О. выполнены из металла, кирпича, гипса, мраморных плит. В парке Памяти и Славы сооружен памятник уроженцам Ибресин. р-на, погибшим в локальных конфликтах в Афганистане и на Северном Кавказе. Памятный знак из красного мрамора установлен в 1990 в честь А.П. Маресьева. Памятное сооружение из гранитных плит, посвященное Герою

Советского Союза С.И. Илларионову, Герою России Л.С. Константинову, Герою Социалистического Труда А.Г. Шордееву, с изображением портретов (2010) выполнено в парке Памяти и Славы. К 60- и 65-летию Победы в Вел. Отечеств. войне 1941—45 проведена реконструкция всех П. и О.

К культур. и историч. фонду относятся также памятники В.И. Ленину (в поселках Ибреси, Липовка, селах Хорамалы, Новое Чурашево) и бюсты мордов. просветителю и ученому М.Е. Евсевьеву (с. Малые Кармалы), чуваш. поэту и писателю С.В. Эльгеру (с. Большие Абакасы).

*Г.Б. Матвеев.*

**ПАМЯТНИКИ ПРИРОДЫ** — относительно небольшие по площади территории и отдельные природные объекты, имеющие научное и эстетическое значение: биозеноты, водные территории, ручьи, старые деревья, лесные посадки. Они объявляются особо охраняемыми природными территориями. На территории района располагается *Бугуяновский государственный охотничий заказник* площадью 12,5 тыс. га (охотовед — А.М. Касконов). Службой охотуправления проводятся предпромысловые и послепромысловые учеты по 12—13 ви-



Памятник участникам Великой Отечественной войны 1941—45. Парк Памяти и Славы. пос. Ибреси.



Памятник погибшим летчикам — выпускникам Ибресинской авиашколы. Парк культуры и отдыха. пос. Ибреси.



Сосны элитные.

дам животных и птиц. Имеются памятники природы республикан. значения, к-рыми являются лесные посадки Ибресин. лесхоза, в т. ч. высокоствольные дубравы, культуры сосны 1935—40-х гг. посадки, географич. посадки ели. Ибресин. лесхоз ежегодно участвует в республикан. конкурсе по лучшему содержанию памятников природы. Малокармалин. и Киров. лесничества заняли 1-е и 2-е места (2004). Увеличиваются площади хвойных пород. Осуществляется выборочная рубка леса с целью сохранения естествен. молодняка — подлеска. Особо охраняемыми природными территориями (ООПТ) Чуваш. Респ. в Ибресин. р-не являются Бугуянов. гос. охотничий заказник, географич. посадки ели на 5,3 га (Кошлоуш. лесничество, квартал 114), культуры сосны 1935 (Кармалин. лесничество, квартал 38), культуры сосны 1935—40-х гг. на 169 га (Кошлоуш. лесничество, кварталы 33, 34), культуры сосны 1940 (Буин. лесничество, квартал 97), старовозрастные дубравы на 103 га (Киров. лесничество, квартал 32). По инициативе С.Н. Федорова посажены уникальные элитные сорта хвойной породы, заложен питомник редких лекарствен. трав — ро-

диолы розовой, китайского лимонника и др. На территориях расположения П.п. проводятся биотехнич. мероприятия.

**ПАРАЛЬША** — поселок, в составе Березов. сел. поселения. Расстояние до райцентра 23 км, до ж.-д. станции 23 км, до Чебоксар 137 км. Образован в 1-й четверти 20 в. Первоначал. названия — поселок 17-й версты Кирской ветви, поселок Кирской ветви 17-й версты, поселок Киря 17-й версты. В 1925 образована сельскохозяйствен. артель «Паральша». Жители — русские, чуваш; занимались сел. хозяйством. С 1937 известен рабочий поселок П., где находился лесопункт Ибресин. леспромпхоза. До ст. Киря была построена узкоколейная ж. д. Завод имел автотрактор. парк. В П. были построены клуб, два магазина, две пекарни (одна из них в лесопункте). В годы Вел. Отечеств. войны 1941—45 на заводе работали пленные немцы. В составе Алатыр. волости Алатыр. у. до 1927, Алатыр. р-на в 1927—35, Порец. — 1935—36, Ибресин. 1936—62, с 1965, Вурнар. 1962—65. Число дворов и жителей: в 1926 — 24 двора, 35 муж., 41 жен.; 1939 — 140 муж., 131 жен.; 1970 — 29 муж., 34 жен.



(чуваши, русские); 1979 — 7 муж., 11 жен.; 1989 — 6 муж. и 3 жен.; 2002 — 2 двора, 4 чел. из них: 2 муж., 2 жен. (чуваши); 2010 — 1 двор, 1 чел.

*С.В. Шербаков, З.А. Трифонова,  
Г.Б. Матвеев.*

**ПАРАЛЬША** — река, левый приток Кирри. Длина — 11,1 км, в верховьях пересыхающая, площадь бассейна 33,8 км<sup>2</sup>, густота речной сети 0,42 км/км<sup>2</sup>. Исток в присур. лесном массиве, в 3,7 км к ЮЗ от пос. Орел, устье в 300 м к Ю от бывшего выс. Качельня. Питание смешанное. Имеет 3 притока.

*Чуваш. энциклопедия. Т. 3.*

**ПАРК КУЛЬТУРЫ и ОТДЫХА** в пос. Ибреси. Площадь 18 тыс. м<sup>2</sup>. Основная порода деревьев — береза, есть сосны. Оборудован для массовых мероприятий (район. Акатуй, День пос. Ибреси и др.). Имеются танцплощадка, площадки для игр и спортивных мероприятий, памятник погибшим летчикам — выпускникам Ибресин. авиашколы.

**ПАРТАСОВ** Олег Никитич (р. 23.7.1947, г. Таураге Литовской ССР) — организатор



промышлен. производств. В 1951 семья П. переехала в г. Чебоксары. Учился в сред. школах № 1 и 6 г. Чебоксары. Окончил Чебоксар. электромеханич. техникум (1965). Служил в Совет. Армии (в Чапаев. дивизии 1966—68). Работал мастером, старшим мастером сбороч. цеха № 10 Чебоксар. завода электроизмерител. приборов, начальником цеха, директором Ибресин. филиала ЧЗЭИП (1969—74). Внес большой вклад в организацию и развитие филиала Чебоксар. завода электроизмерител. приборов в пос. Ибреси. В 1974—81 на Чебоксар. приборостроител. заводе: начальник бюро технич. контроля, начальник сбороч. цеха № 10, механич. цеха № 4. С 1981 — на Чебоксар. заводе промышлен. тракторов: в инструментальном производстве — начальник инструментал. цеха № 2; в прессо-сварочном — начальник участка заготовител. цеха; в механико-сборочном — начальник механич. цеха № 8; в прессо-



Праздник в парке культуры и отдыха.

сварочном — гл. инженер, начальник производства. После преобразования завода в ОАО — директор пресси-свароч. завода, директор проектной службы. С 1998 — директор службы энергоресурсосбережения, директор по маркетингу энергосервисной компании «ЗЭИМ-ЭСКО». С 2002 по 2004 работает ген. директором РГУП «Чуваштоппром». В 2004—09 — гл. механик, техн. директор ЗАО «Чебоксарский трикотаж». С 2009 — руководитель проекта в ООО «Промтрактор-Промлит» концерна «Тракторные заводы».

Заслуженный работник промышленности Чуваш. Респ. (2002), отличник Мин-ва приборостроения. Ветеран труда.

*Н.Т. Жирнов.*

**ПАСХА**, Мункун, Мӑнкун — церковный и народный календарный праздник, так наз. Светлое Христово Воскресение, наступающий после Масленицы через семь недель Великого поста. Славяне П. называли великим днем, аналогично именуется у чувашей — Мӑнкун. П. — праздник переходный, и разница во времени проведения в разные годы колеблется в пределах месяца. Соблюдается пасхал. ритуал. Важное место занимает обрядовая еда, в к-рую обязательно входят сырная пасха, кулич и крашеные яйца, освящаемые в церкви, а также хулуу, ватрушки пӱремеч, шӑрттан из телятины и др. Крашеные яйца являются знаком, символом праздника, их едят первыми, придя от заутрени, ими обмениваются; в прошлом им приписывалась магич. сила. Любимой пасхал. забавой считалось катание яиц. Совершался пасхал. обход дворов духовенством. Основными элементами пасхал. обрядности были также катание на качелях, празднич. увеселения, включая хороводы, поминовение усопших (вторник на Фоминой неделе — Радоница). В нач. 2000-х гг. пасхал. гуляния-обходы рет активизировались. Нек-рые группы объединяют до 30 семей. В первый день Пасхи первого посетителя сажают на подушку в кресло, чтобы удачным был гусиный (утиный) выводок. Ныне сбор крашеных яиц детьми обычно не совершается. Не популярны пасхал. качели, хотя в отдельных деревнях традиция еще жива (к примеру, в околотке Сехнер, с. Новое Чурашево). На пасхал. пиру почетные места за столом занимают старики. Если гостей много, то за-

носят большие скамьи, стелят тканые орнаментированные (например, узором «радуга») дорожки сак сарри. Женщины распевают пасхал. песни. Есть знатоки песен этого жанра (М.П. Шибаева и др.).

*Г.Б. Матвеев.*

**ПАХОМОВА** Валентина Павловна (р. 23.3.1953, с. Новое Чурашево Ибресин. р-на) — организатор потребкооперации. Окончила Новочурашев. сред. школу (1970), Чебоксар. кооператив. техникум (1983), Саранский филиал Международ. ордена Дружбы народов кооператив. института (1990). Работала на Горьков. автозаводе (1970—71), Чебоксар. хлебокомбинате (1971—73), мастером-оптиком в магазине «Оптика» при аптеке №96 г. Чебоксары (1973—74), стар. товароведом Ибресин. райпо (1990—91), директором продовольствен. кооппредприятия (1991—94), зам. председателя правления (1994—95). С 1995 — председатель правления потребкооперации Ибресин. р-на.

Заслуженный работник сферы обслуживания населения Чуваш. Респ. (2003). Отличник советской потребительской кооперации (1994). Победитель конкурсов «Директор года» в номинациях «Лучший торговый работник» (2002) и «Надежный партнер» (2003), Всеросс. конкурса «Женщина — директор года» (2004). Награждена Почетной грамотой Центросоюза России (2002), орденом «За вклад в развитие потребительской кооперации России», медалью «Во имя жизни на Земле», нагрудным знаком Федерации независимых профсоюзов России «За содружество». Удостоена Благодарности Президента Чуваш. Респ. Занесена в энциклопедию «Лучшие люди России».

**ПАШКОВ** Владислав Васильевич (р. 29.6.1967, д. Сирикли Ибресин. р-на) — преподаватель. Окончил Новочурашев. сред. школу (1984), Канаш. пед. училище (1988), Санкт-Петербург. гос. инженерно-экономич. университет по специальности «экономист-менеджер» (2004). С 1988 работает тренером-преподавателем Ибресин. ДЮСШ, учителем физич. культуры Климов. СОШ. Подготовил двух мастеров





спорта России (Николаев В. — полиатлон, Денисов Д. — биатлон), 9 кандидатов в мастера спорта России, 9 чемпионов Чуваш. Респ. Депутат район. Собрания депутатов (2010).

Награжден Почетной грамотой Гос. комитета Чуваш. Респ. по физической культуре и спорту (1992), Почетными грамотами Мин-ва образования, науки и высшей школы Чуваш. Респ. (1995), Мин-ва физической культуры и спорта Чуваш. Респ. (1997).

**ПАШКОВА** Клавдия Кирилловна [10.12.1916, д. Ширтаны Буин. у. (ныне Ибресин. р-на) — 13.11.2006, там же] — чемпионка Чувашии и победительница Всесоюз. соревнований по физкультурному комплексу ГТО СССР (1940). Первая трактористка Ибресин. р-на, выступала в составе сборной Чувашии по легкой атлетике на первенстве России. Состояла в сборной команде чуваш. лыжников (1979—80). На чемпионате СССР по легкой атлетике (бег, Одесса) заняла почетное место (1937). Работала на двух станках в артеле «Кооплеспром» (1934), трактористкой в к-зе «Комбинат».

Обладатель Стахановской премии.

**ПЕРВАЯ МИРОВАЯ ВОЙНА.** В годы П.м.в. (1914—18) со ст. Ибреси на фронт отправлялись различные продовольствен. и промышлен. грузы. Для перемолта зерна на нужды армии созданная в годы войны продовольственная управа контрактировала мукомол. мельницу братьев Мартыновых на ст. Ибреси. Управа собирала хлеб, фураж у крестьян в принудител. порядке, изымала излишки у купцов. Закупала лошадей, мясо. Строилась дамба, соединяющая южные районы Чувашии со ст. Ибреси.

Возросли налоги и повинности. Крестьян вынуждали заготавливать и отгружать дрова для топки паровозов. На лесозаготовител. и строител. работах трудились также пленные немцы и австрийцы. В Ибресях действовал воен. госпиталь. В 1917 наступил продовольствен. кризис, усилилось антивоен. настроение. В октябре 1917 из алатыр. гарнизона был командирован от-

ряд солдат для охраны станции и складов, эшелон с рабочими и солдатами.

*Г.Б. Матвеев.*

**ПЕРВОВ** Александр Григорьевич [1898, с. Малые Кармалы Буин. у. (ныне Ибресин. р-на) — в декабре 1943, на фронте] — участник Гражданской и Великой Отечественной войн. Работал подпаском, путейцем. С конца 1917 — на фронте первой мировой войны, в 1918 — в рядах Красной Армии. Воевал в 128-м полку 14-й стрелковой дивизии в команде конных разведчиков на Южном фронте, 32-й дивизии 11-й армии Кавказского фронта. В 1920—21 учился на Петроградских пехотных курсах — будучи курсантом в 1921 участвовал в штурме Кронштадтской крепости. В 1924—41 работал лесничим Буин. и Ибресин. лесхозов. В 1942—43 находился на фронте.

Награжден орденом Боевого Красного Знамени (1921).

*Лит.:* Наши земляки — герои Гражданской войны. Ч., 1984.

*Г.Б. Матвеев.*

**ПЕРВОМАЙСК**, Первомайски — поселок, в составе Хормалин. сел. поселения. Расстояние до райцентра 16 км, до ж.-д. станции 16 км, до Чебоксар 127 км. Расположен на правом берегу р. Кубня, на первомайской дороге, от к-рой получил свое название. Утвержден 29 марта 1956. Возник как поселение работников 50-го квартала Муратов. лесничества Ибресин. лесхоза. Жители — чуваши, русские; занимались лесозаготовками, бондар. и смолокурен. производствами. В составе Ибресин. р-на — в 1956—62, с 1965, Канаш. — с 1962. Число дворов и жителей: в 1956 — 100 чел.; 1970 — 17 муж., 22 жен.; 1979 — 8 муж., 14 жен., 1989 — 4 муж., 6 жен.; 2002 — 3 двора, 8 чел: 2 муж., 6 жен.; 2010 — постоянных жителей нет.

*С.В. Щербаков, З.А. Трифонова.*

**ПЕРВОМАЙСКАЯ ДОРОГА** — дорога из пос. Ибреси в сторону с. Первомайское (старинное название села — Большие Арабузи), бывшего районного центра (функционировал в 1939—59), ныне в составе Батырев. р-на. П.д. пересекает р. Хома, поля к-за им. Ильича южнее д. Русские Тимяши, затем углубляется в лесной массив, где пересекает р. Кубня и пос. Первомайск (свое название поселок получил от дороги), проходит около селений Вутланы

и Тогаево, через Шерауты и Нижние Бюртли Комсомол. р-на направляется к с. Первомайское. Общая протяженность дороги составляет ок. 45 км. Большая часть П.д. в Ибресин. р-не пролегает через лес (Нововыслин. лесничество).

*Г.Б. Матвеев.*

**ПЕРЦЕВ** Василий Тимофеевич (15.6.1932, д. Ширтаны Ибресин. р-на — 4.1.2002, там же) — строитель. Окончил Ширтан. семилет. школу. С 1946 работал в к-зе «Заря», затем в Ибресин. межколхозстрой-объединении плотником.

Награжден орденом Трудовой Славы 3-й степ. (1978).

**ПЕСКОВА** (девичья фам. Дубасова) Раиса Федоровна (р. 24.3.1935, с. Чувашские Тимяши Ибресин. р-на) — механизатор, передовик производства. Окончила курсы трактористов (1951). Работала трактористом на целине Казахстана и в совхозе пос. Скалистый Троицкого р-на Челябин. обл. Родила и воспитала 7 детей.

Награждена орденом «Материнская слава» 3-й степ., медалями, знаками, почетными грамотами.

*Г.В. Кириллов.*

**ПЕТРОВ** Александр Петрович [р. 13.12.1933, д. Паймурзино Аликов. (ныне Моргауш.) р-на] — партийный и государственный деятель, кандидат исторических наук (1971). Окончил Централ. комсомол. школу при ЦК ВЛКСМ (1955), Чуваш. гос. пед. институт (1963), аспирантуру Академии обществен. наук при ЦК КПСС (1971).



В 1952—53, 1955—56 — зав. отделом, первый секретарь Совет. райкома ВЛКСМ, инструктор организационно-инструктор. отдела Совет. райкома КПСС, вновь первый секретарь райкома комсомола. В 1956—63 — инструктор, зам. зав. отделом комсомол. организаций, секретарь, второй секретарь, первый секретарь Чуваш. обкома ВЛКСМ. В 1963—68 — зам. зав. идеологич. отделом Чуваш. обкома КПСС, первый секретарь Ибресин. райкома КПСС. В 1971—85 — зав. отделом науки и учеб. заведений, секретарь Чуваш. обкома КПСС. С марта 1985 по октябрь 1988 — Председа-

тель Президиума Верх. Совета Чуваш. АССР. С ноября 1988 по июнь 1990 — первый секретарь Чуваш. обкома КПСС. С июня 1990 по август 1991 — председатель Контрольно-ревизион. комиссии Чуваш. республикан. организации КПСС. В 1992—2000 работал зав. отделом публикации документов в Централ. гос. архиве Чуваш. Респ.

Награжден орденом Трудового Красного Знамени, медалями.

*Ф.Ф. Федоров.*

**ПЕТРОВ** Алексей Петрович (3.3.1934, с. Новое Чурашево Ибресин. р-на — 12.5.2008, там же) — механизатор. Окончил Канаш. СПТУ (1954). Работал в колхозе «Красный партизан» трактористом (1958—96).



Заслуженный механизатор Чуваш. Респ. (1995). Награжден орденами Трудового Красного Знамени (1971), Октябрьской Революции (1973).

**ПЕТРОВ** Анатолий Иванович (р. 25.2.1953, с. Новое Чурашево Ибресин. р-на) — глава администрации Ибресин. р-на. Окончил 8 классов Ново-чурашев. сред. школы (1968), Чебоксарский строител. техникум (1972), Всесоюз. заочный политехнич. институт (1978), Волго-Вятскую академию гос. службы по специальности «государственное и муниципальное управление» (2005).



Служил в Совет. Армии (1972—74). Работал мастером СУ-26 треста «Отделстрой» Главносибирскстроя в г. Искитим (1972). С 1974 по 1992 — техник-строитель, начальник цеха строительства и коммунал. хозяйства, с 1992 по 2005 — председатель к-за «Красный партизан». С 2005 по 15.10.2010 — глава Ибресин. р-на, с ноября 2010 — глава администрации Ибресин. р-на.

Избирался депутатом Собрания депутатов Ибресин. р-на трех созывов, депутатом Гос. Совета Чуваш. Респ. 2-го и 3-го созывов. Брат *В.И. и М.И. Петровых.*

Заслуженный строитель Чуваш. ССР



(1992). Награжден Почетными грамотами Мин-ва сел. хозяйства Росс. Фед. (2007), Чуваш. Респ. (2003), Президиума Верх. Совета Чуваш. АССР (1981), Мин-ва сел. хозяйства и продовольствия Чув. Респ. (1996, 2000), Мин-ва физкультуры и спорта Чув. Респ. (1996), Гос. Совета Чув. Респ. (1998), серебряной медалью ВДНХ СССР (1987), медалью им. Т.С. Мальцева (2005).

**ПЕТРОВ** Валерий Иванович (р. 29.5.1955, с. Новое Чурашево Ибресин. р-на) — преподаватель, военный комиссар, полковник. Окончил Новочурашев. сред. школу (1972), Оренбург. высшее зенитно-ракетное командное училище (1976), Воен. академию ПВО сухопутных войск в г. Киев (1992). Работал воен. комиссаром в г. Бузулук Оренбург. обл. (1997—2005). Проходил воен. службу в Вооруженных Силах СССР и Росс. Фед. в гарнизонах Белорус., Забайкал., Приволж. и Приволжско-Урал. воен. округов. Работает руководителем группы по граждан. обороне, пожар. безопасности и чрезвычайным ситуациям ЗАО «Оренбургнефть», [ныне «Везерфорд холдинг» (РУС) г. Бузулук]. Депутат город. Совета депутатов г. Бузулук (2000—05). Брат *А.И. и М.И. Петровых.*

Награжден орденом «За службу Родине в Вооруженных Силах СССР» 3-й степ. (1991) и медалями.

**ПЕТРОВ** Василий Ильич [19.10.1919, д. Сосновка Буин. у. (ныне Ибресин. р-на) — 19.7.2000, там же] — участник Великой Отечественной войны 1941—45, сержант. Учился в Хомбуть-Батырев. школе. В 1938 был призван в Красную Армию. Воевал на Белорусском фронте. Был в плену, освобожден в 1945. Работал шахтером в г. Донбасс (до 1947), кузнецом на Ибресин. мебельной фабрике.

Награжден орденами Красной Звезды, Славы 3-й степ. и медалями.

**ПЕТРОВ** Василий Ильич (р. 10.8.1939, д. Нижние Абакасы Ибресин. р-на) — механизатор. Окончил училище механизаторов в Татар. АССР (1963). Работал в к-зе «Путиловка» механизатором (1964—90).

Награжден орденом «Знак Почета» (1972).

**ПЕТРОВ** Виктор Аркадьевич (р. 3.12.1956, с. Хомбуть-Батырево Ибресин. р-на) — актер, режиссер, автор пьес. Окончил Хомбуть-Батырев. восьмикл. (1972), Ибресин. сред. (1974) школы, Цивил. культурно-



просветител. училище (1978), Чуваш. студию Высшего театрал. училища им. М.С. Шепкина (1983). Служил в пограничных войсках (1975—77). Старшина. Работал в Чуваш. гос. филармонии актером-чтецом. конференсье (1983—90). В 1990 им открыт

Театр сатиры и юмора (артисты театра: Т.А. Прохорова, Ю.Л. Егорова, О.М. Петрова, О.Р. Ухтерикова, Н.П. Кляжев, П.Н. Ермолаев, С.Н. Кувшинов, В.Н. Сотнезова). Театр — лауреат премии им. М. Сеспеля (1995), гастролирует по Чувашии и регионам России. П. — автор юмористических передач на Чуваш. телевидении: «Хоппасем», «Калтӑрмач-шоу», «Ансӑртран кӑмсӑрт», «Петров-шоу»; комедий «Ах, ценасем сыртаҫҫӑ», «Кин кӑртесси ҫамӑл мар», «Петровичӑн хваттерӑ кӑр! кӑрлет», «Арӑмсем тӑн кӑртрӑҫ», «Ҫапма пӑлмен пушӑ» и др., исполнитель гл. ролей в них.

Заслуженный артист Чуваш. Респ. (1992).

*Н.Т. Жирнов.*

**ПЕТРОВ** Владимир Вячеславович (р. 13.4.1979, д. Тойси-Паразуси Ибресин. р-на) — спортсмен. Окончил Тойси-Паразусин. сред. школу (1996), Канаш. финансово-экономич. колледж (1998). Кандидат в мастера спорта (1995). Призер Чуваш. Респ. по бегу на 3000 м (1996). Чемпион республики по зимнему полиатлону (1995, 1996). Занял 3-е место на чемпионате мира в Санкт-Петербурге по зимнему полиатлону (1996).

**ПЕТРОВ** Владимир Михайлович (р. 7.6.1984, с. Новое Чурашево Ибресин. р-на) — спортсмен, мастер спорта России (2006) и тренер по гиревому спорту, преподаватель физкультуры. Воспитаник Ибресин. ДЮСШ. Окончил Новочурашев. сред. школу (2001), Санкт-Петербург. аграр. университет (2006) и Санкт-Петербург. гос. академию физич. культуры им. П.Ф. Лесгафта (2008). Работает тренером-преподавателем в Санкт-Петербурге. аграрном университете.

Выступал в республикан. и росс. соревнованиях, занимал призовые места, обновлял рекорды Чувашии. Победитель Кубка России (2004). Бронзовый медалист чемпионата мира (2004). На V Всеросс.



сел. играх, выступая за Чуваш. Респ., занял 2-е место. Абсолютный чемпион Поволжья (2004). Серебряный медалист Всеросс. студенческой универсиады (2004). Мастер спорта международного класса по гиревому спорту, двукратный чемпион Рос-

сии в эстафете среди мужчин. Победитель Всеросс. летних и зимних сел. спортивных игр (2004). Бронзовый призер Первенства мира среди юниоров (2004). Чемпион и неоднократный призер Открытого чемпионата России среди студентов (2005). Победитель Первенства России среди юниоров (2006). Чемпион Европы среди молодежи (2007). Чемпион России и Европы по гиревому спорту (2009). Сын *М.В. Петрова*.

**ПЕТРОВ** Геннадий Михайлович (р. 24.5.1953, с. Ибреси Ибресин. р-на) — строи-



тель, организатор производства. Окончил Ибресин. сред. школу №1 (1970), Горьков. высшую партийную школу (1983), Чебоксар. строител. техникум (1988). Работал прорабом в Ибресин. межколхозстройобъединении, зам. главы Ибресин. район. администрации (2001—02). Является директором Ибресин. закрытого акционер. общества «Волгогазстрой». Под руководством П. в районе введены в эксплуатацию газопроводы длиной 101,5 км, газифицировано более 95 жилых домов и квартир, 19 котельных и топочных переведены на природный газ, построены 8 газорегуляторных пунктов, ведутся работы по монтажу систем отопления и водоснабжения жилых домов. Избирался депутатом Гос. Совета Чуваш. Респ. 2-го и 3-го созывов, неоднократно — депутатом Собрания депутатов Ибресин. р-на.

Заслуженный строитель Чуваш. Респ. (1993). *Н.Т. Жирнов*.

**ПЕТРОВ** Геннадий Никифорович (19.2.1932 — 16.10.1999) — вальщик леса, мо-



торист. Работал бригадиром малой комплексной бригады лесорубов в Ибресин. лесокомбинате.

Заслуженный работник промышленности Чувашской АССР (1980). Награжден орденом Трудовой Славы 3-й степ. (1975), почетными грамотами.

**ПЕТРОВ** Иван Степанович [18.5.1914, с. Ибреси Буин. у. (ныне Ибресин. р-на) — неизв.] — тракторист, участник Великой Отечественной войны 1941—45. Окончил начал. школу, курсы трактористов (1936). В Крас. Армию призван в 1939. Воевал. В составе 3-й ударной армии участвовал в боях за взятие г. Берлин. После войны работал в к-зе им. Сталина трактористом. Был избран депутатом Ибресин. район. Совета (1950).

Награжден орденами Славы 3-й (январь 1944), 2-й (октябрь 1944) степеней, Трудового Красного Знамени, медалями, в т.ч. «За отвагу» (сентябрь 1944).

**ПЕТРОВ** Иван Тимофеевич (р.1.7.1941, д. Сосновка Ибресин. р-на) — инженер-



строитель путей сообщения. Окончил Ибресин. сред. школу (1958), Алатыр. техникум ж.-д. транспорта (1961), строител. факультет Москов. института инженеров ж.-д. транспорта (1968). Работал на Горьков. ж.д. мастером, начальником участка, гл. инженером на Сергач. дистанции (1961—75); гл. инженером Строительно-монтаж. поезда № 556 треста «Казтранстрой»; гл. инженером Строительно-монтаж. поезда № 515 (1975—79). В 1979—2005 — начальник ж.-д. участка СУ-5 ОАО «Дорисс», с 2005 — начальник производственно-технич. отдела ООО «Желдорремтехника».

Почетный строитель России (2003). Награжден Почетными грамотами ЦК КПСС, Совета Министров СССР, ВЦСПС, ЦК ВЛКСМ (1987), медалями. Сын *Т.И. Петрова*.

**ПЕТРОВ** Михаил Иванович (р. 7.10.1956, с. Новое Чурашево Ибресин. р-на) — инженер, преподаватель, кандидат технических наук. Окончил Новочурашев. сред. школу (1974), факультет электрификации промышленности Чуваш. гос. университета (1979), аспирантуру в Москов. энергетич. институте (1994). Защитил кандидат. диссертацию на тему «Совершенствование средств компенсации емкостных токов замыкания на землю» (1994). Работал инженером-конструктором на предприятии «Росавтоматстром» (1979—80). С 1980 в Чуваш. гос. университете: млад. науч. сотрудник, науч. сотрудник, старший науч. сотрудник (с 1984), был ответственным за выполнение ряда науч. работ, утвержденных постановлениями Правительства СССР. С 1989 — преподаватель ЧГУ, с 1996 — доцент кафедры «Электроснабжение промышленных предприятий». По совместительству работает гл. специалистом по режимам нейтрали в ООО «Научно-производственное предприятие Бреслер». Автор более 70 науч., методич. работ и изобретений, один из организаторов науч. школы по подготовке специалистов в области повышения эффективности эксплуатации электрических сетей 6—35 кВ, науч. руководитель аспирантов. Брат *А.И. и В.И. Петровых.*

*Г.А. Антонова.*

**ПЕТРОВ** Михаил Васильевич (р. 9.12.1954, с. Новое Чурашево Ибресин. р-на) —



учитель физкультуры, тренер-преподаватель высшей категории (2004). Окончил Канаш. пед. училище (1979), Мордов. гос. пед. институт (1985). Работал учителем физкультуры Айбеч. и Новочурашев. сред. школ (1981—2002). С сентября 2001 — тренер

по гиревому спорту Новочурашев. филиала Ибресин. ДЮСШ. Подготовил 1 мастера спорта междунаро. класса, 3 мастеров спорта, более 20 кандидатов в мастера спорта. Лучший тренер района (2003).

Заслуженный тренер Чуваш. Респ. (2007). Отец *В.М. Петрова.*

**ПЕТРОВ** Николай Ильич (р. 26.4.1935, д. Нижние Абакасы Ибресин. р-на) — ме-

ханизатор. Окончил Калининское СПТУ (1967). В 1968—98 работал в к-зе «Путиловка».

Награжден орденом «Знак Почета» (1986).

**ПЕТРОВ** Николай Михайлович (р. 2.1.1958, с. Новое Чурашево Ибресин. р-на) — подполковник. Окончил Новочурашев. сред. школу (1975), Оренбург. воен. зенитно-ракетное училище (1979). Служил в Украине, Восточ. Германии (ГДР), Ленинград. и Амур. областях.

Награжден медалями.

**ПЕТРОВ** Порфирий Петрович [22.11.1908, д. Таушкасы Цивил. у. (ныне Цивил. р-на) — 31.10.1994, пос. Ибреси Ибресин. р-на] — лесовод, участник Великой Отечественной войны 1941—45. Окончил Мариинско-Посад. лесной техникум (1930). Работал техником-лесоводом в Тавринском учеб. лесхозе Канаш. леспромхоза. С 1931 по 1933 — курсант 115-го зенитного арпполка Ленинград. воен. округа, млад. лейтенант. В 1933—38 — участковый лесничий Сотниковского лесничества Мариинско-Посад. леспромхоза, в 1939—40 — старший лесничий Тарханов. лесхоза. В 1940—41 — зав. воен. отделом Первомайского РК ВКП(б). Декабрь 1941 — ноябрь 1942 — ответственный секретарь партбюро 354-го арпполка, затем отдельного лыжного батальона 139-й стрелковой дивизии (Калининский, Западный фронта), парторг дивизии на 45-го гвардейского арпполка 19-й гвардейской стрелковой дивизии (3-й Белорусский фронт). Участвовал в советско-японской войне 1945. Гвардии майор. В 1957—74 — лесничий Кармалин. лесничества Ибресин. лесокомбината.

Награжден орденами Красной Звезды, Отечественной войны 1-й и 2-й степ., медалями.

**ПЕТРОВ** Тимофей Ильич [1.3.1910, д. Сосновка Буин. у. (ныне Ибресин. р-на) — 3.3.1944, пос. Синимяз Эстон. ССР] — спортсмен, мастер спорта и чемпион СССР по легкой атлетике (1939), воспитанник секции легкой атлетики Чуваш. обл. совета ДСО «Спартак». Окончил 7 классов Ибресин. сред. школы. Работал пекарем в Буин. леспромхозе. В 1934 призван в Красную Армию, служил в частях внутрен. охраны Управления НКВД СССР по Москов. округу. После демобилизации работал в к-зе «Комбайн». В 1936 участвовал на 5-й област. колхоз.



спартакиаде Днепропетровщины (1-е место в беге на 1000 и 1500 м). В 1937 перешел в артель «Кооплеспром», создал физкультур. ячейку. Являлся организатором спортив. соревнований на район. стадионе, построенном в пос. Ибреси по его инициативе.

На первой Всесоюз. спартакиаде сел. спортсменов в 1939 в г. Одесса П. стал чемпионом СССР в беге на 800 м, ему было присвоено звание мастера спорта. П. — участник Всечуваш. легкоатлетических (1-е место в беге на 1000 м) и Всесоюз. соревнований добровол. физкультурно-спортив. общества Леспромкооперации «Восход» в 1939 (1-е место в беге на 1500 м). 1-е место завоевал в беге на Республикан. (на дистанциях 1500 и 3000 м) и Всесоюз. (на дистанции 1500 м) первенствах спортив. общества Леспромкооперации «Восход» в 1940. 2-е место занял в беге на 5000 м на Всесоюз. соревновании этого же общества (1940). 1-е место в беге на 1000 и 1500 м — на республикан. соревнованиях по многоборью ГТО (1940). Участник Вел. Отечеств. войны, воевал на Ленинградском фронте в 301-м стрелковом полку.

В память о знаменитом чуваш. бегуне 9 мая ежегодно проводятся легкоатлетич. пробеги на приз имени Тимофея Петрова по маршрутам Абашево — Кугеси — Чебоксары и Сосновка — Ибреси. В Доме спорта «Спартак» его имя занесено на Доску почета. Отец *И.Т. Петрова*.

*Лит.:* Имя стало легендой // Советская Чувашия. 1996. 17 ноября; Скородумов Н.Г. Физическая культура и спорт в Чувашии. Ч., 1999.

**ПЕТРОВ** Феропонт Петрович (17.1.1928, д. Вудоялы Ибресин. р-на — 11.3.1990, там же) — механизатор. Окончил Айбеч. семилет. школу (1942), школу механизации. Работал до 1990 в к-зе им. Калинина трактористом, комбайнером.

Награжден орденом Трудового Красного Знамени (1976).

**ПЕТРОВА** Анисия Леонтьевна (1897, неизв. — неизв.) — учитель. Окончила начальную школу, Юманов. второклассную жен. учител. школу Свяжского уезда (1916), Чувашский пед. институт (1936).

С 1916 по 1957 работала в школах Ибресин. р-на.

Награждена орденом Ленина (1950), медалями «За доблестный труд» (1944, 1946).

**ПЕТРОВА** Анастасия Петровна [30.12.1898, д. Красномайск (с 1925 Батырев. у., ныне Батырев. р-на) — неизв.] — учитель. Окончила начал. школу, Алгашин. двухкласс. школу Симбир. у. Симбир. губ., Симбир. чуваш. учител. школу, губернские пед. курсы по переподготовке учителей в г. Симбирск (1919), Ибресин. уездные месячные курсы (1925). Работала педагогом с 1917, в Ибресин. р-не — с 1926: с 1931 по 1939 — в Хормалин., с 1939 по 1944 — в Буин., с 1944 — в Ибресин. сред. школах. Избиралась депутатом Буин. поселкового совета и Ибресин. район. Совета депутатов трудящихся.

Награждена орденом Ленина (1949), медалями. Ей присвоено звание «Лучшая учительница начальной школы» (1937).

**ПЕТРОВА** Валентина Андреевна (7.1.1940, с. Чувашские Тимяши Ибресин. р-на — 29.8.2008, там же) — доярка. Окончила 5 классов. С 1959 по 1988 работала в к-зе им. Ильича.

Награждена орденом Трудового Красного Знамени (1973).

**ПЕТРОВА** (девичья фам. Корнилова) Галина Ивановна (3.1.1949 — 13.6.2010) — мать-героиня. Окончила Ширтан. восьмилет. школу (1964). Работала дояркой в с-зе «Ибресинский» и СХПК «Знамя». Родила и воспитала 10 детей.

Награждена орденом «Материнская слава» 1-й степ. (1984) и медалями.

**ПЕТРОВА** (девичья фам. Мясникова) Лилия Витальевна (р. 16.9.1980, с. Хомбуть-Батырево Ибресин. р-на) — актриса. Окончила актерский факультет Москов. высшего театрального училища им. М.С. Щепкина при Гос. академич. Малом театре Росс. Фед. (2002). Работает на сцене Чуваш. гос. академич. драматич. театра им. К.В. Иванова (с 2002). Основные роли: Дуняша [«Юратнă хёр» (Касатка) А.Н. Толстого], Привратница и Вторая женщина [«Çăтмахри вăрă» (Вор в раю) Э. де Филиппо], Цыганка [«Юрлатпăр та ташлатпăр вевевильте» (Мы играем водевили) П.Г. Григорьева и П.С. Федорова], Юля [«Ĕмёр ĕмёрле савнипе пёрле» (Век живи, век любви) Б. Рацара и В. Константинова],





Люба [Сёмёрт каллех сешкере] (Белым-бела черемуха) А. Ларченкова], Людмила [«Ансартран авлансан» (Квадратура круга) В.П. Катаева], Наташа [«Гражданла брак» (Гражданский брак) Н.И. Сидорова], Марина [«Тёлёнтермёш хёрарам» (Авантюристка) Э. Брагинского], Варук [«Вищё туй» (Три свадьбы) А.А. Эсхеля] и др. Снялась в кинофильме «Капёр Кулине» (Красавица Акулина) по сценарию Н.Г. Кузьминой в роли Марины (2007).

Стипендиат Президента Чуваш. Респ. (2006, 2008).

*Г.В. Кириллов.*

**ПЕТРОВА** Мария Григорьевна (20.10.1934, с. Новое Чурашево Ибресин. р-на — 12.6.2006, пос. Калиновка Ибресин. р-на) — доярка. Окончила Сириклин. начал. школу (1945). Работала в к-зе «Березовка».

Награждена орденом Трудовой Славы 3-й степ. (1976), медалями, знаками «Победитель социалистического соревнования» (1974, 1975, 1976, 1977, 1978, 1979), «Ударник 10-й пятилетки» (1980).

**ПЕТРОВА** Светлана Федоровна (р. 1.4.1944, д. Старые Высли Комсомол. р-на) — учитель. Окончила Ибресин. сред. школу (1962), Чуваш. гос. пед. институт (1969). Работала штукатуром-маляром на стройке в г. Новокузнецк по комсомол. путевке (1962—64), в 1969—99 — учителем иностран. языков в Бугуянах. сред. школе, директором (1969—72).

Отличник народного образования РСФСР (1982).

**ПЕТРОВА** Тамара Александровна (р. 23.11.1944, д. Сосновка Ибресин. р-на) — педагог, кандидат филологических наук, доцент. Окончила Буин. сред. школу (1963), Чуваш. гос. университет (1973). Работает на факультете чуваш. филологии и культуры ЧГУ. Автор трудов по сопоставительному языкознанию. Зам. председателя Совета ветеранов, член жюри общеуниверситетских смотров-конкурсов.

*Н.Т. Жирнов.*

**ПЕТРОВА** Фекла Лукинична (р. в феврале 1938, д. Вудоялы Ибресин. р-на) — мать-героиня (1984). Окончила семь клас-

сов Вудоял. школы. С 1952 работала на деревообрабатывающем заводе. С 1964 проживает в пос. Новая Жизнь. Родила и воспитала 10 детей.

**ПИВО ДОМАШНЕЕ**, с а р а — традиционный слабоалкогольный хмельной напиток. Изготавливался из ячменного солода или ржаной муки на пивных дрожжах. П. делали разной крепости: для повседневного потребления — слабое, на праздники — хмельное, крепкое, густое (*Пивоварение традиционное*). Традицион. праздники устраивали с П. д., игравшим роль ритуала. напитка. Пиво готовили в каждой семье (в лачуге или пивоварне), для больших семейных и обществен. праздников и молений — в большом количестве. Существовал ряд обществен. и семейных обрядов и трапез, в частности ял сари (общесельское пиво), кёр сари (осеннее пиво), автан сари («петушиное» пиво) и др., в к-рых этому напитку отводилась большая роль. Для П.д. имелась специал. утварь и посуда: пивные большие и малые ковши и чаши, деревянные и медные сосуды: чары, жбаны, братины, баблы, бочки разной величины. Традиционными являлись сервировка и способы угощения П.д., этикет и ритуалы, связанные с ним. Эти традиции отражены в устном народном творчестве.

*Г.Б. Матвеев.*

**ПИВОВАРЕНИЕ ТРАДИЦИОННОЕ** — процесс приготовления пива домашнего. Заготавливали ржаной или ячмен. солод, на это уходило 9—12 дней. Зерно ссыпалось для разбухания в корыто с водой, через



Бочка для пива.

трое суток его высыпали в кучу, в к-рой оно прорасивалось; время от времени зерно разбрасывали и вновь собирали. Прорасившее зерно долго сушили на лавках в жарко натопленном овине (в селении обычно имелось 1—5 солодовых овинов), размалывали на мельнице. Пиво варилось в лачуге или пивоварне, в летнее время нередко на берегу реки. Солод тщательно перемешивали в кадке в соотношении 1 пуд солода, как правило, на 6 ведер кипяченой воды. Соотношение солода и воды зависело от предназначения пива: густое и крепкое пиво для праздников готовилось из большего количества солода. В размешанный солод добавляли муку и оставляли в закрытой пологом кадке на 5—6 часов. В кадушку в зависимости от того, сколько требовалось пива (в частности для свадьбы — в большом количестве), снова наливали 5—6 ведер кипяченой воды на пуд солода; полученное сусло (а́сла) настаивалось. Верхний слой отстоявшегося сусла (тáрри) отливали большим ковшом с длинной ручкой (алтáр) в др. кадушку, гущу процеживали через солому в корыте с отверстием на одном конце для стекания жидкости, называемой ырри. Процеженное сусло вновь кипятили и вновь процеживали. В корыто, в к-ром отцеживалось сусло, наливали сырую воду. Часть сусла кипятилась и смешивалась с ырри, а в др. часть клали хмель и варили в течение 3 часов. Закваска для брожения пива готовилась из наиболее качествен. сусла, дрожжей и муки. Когда начиналось активное брожение, закваску вместе с остуженным отваром хмеля отливали в кадку с суслом, приговаривая, чтобы бурлило, как весен. вода (текст наговора типичный, с нек-рыми локал. вариациями). В плотно закрытой кадке сусло бродило сутки, затем отжимали хмель и клали немного муки. Через пару часов готовое к употреблению пиво процеживалось через сито. Приглашали старшего опыт. родственника, к-рый оценивал достоинства и недостатки пива. П.т. сопровождалось молениями и наговорами.

*Г.Б. Мамеев.*

**ПИЛИПЧУК** Александр Павлович (10.10.1931, с. Ладынь, Любомел. р-на Волын. обл. — 4.2.1988, пос. Ибреси Ибресин. р-на) — рабочий. Работал трактористом Кусинского леспромхоза Перм. обл. (1954—69). В 1969 семья П. переехала в

пос. Ибреси. Трудился в райобъединении «Сельхозтехника» электрогазосварщиком.

Награжден орденом «Знак Почета» (1986).

**ПИТРА́В** (Питравкка) — христианский праздник в честь первоверховных апостолов Петра и Павла. Ежегодно 12 июля (по старому стилю — 29 июня) в празднике принимали участие люди всех возрастов. К нему готовились по-особому: наводили порядок и чистоту в доме, во дворе и на улице; закалывали барана и готовили как-й шурпи, тултарма́ш, шáрттан; выпечку, в т.ч. сырла кукли (пирожки наподобие вареников из черники) и т.д. Девора с утра наряжалась в чистое и новое. Непременной частью П. были проводы молодежного праздника уяв а́сатни, к-рые проходили, в частности, в д. Хом-Яндобы. В них принимали участие также девушки и парни из соседних сел и деревень (Хормалы, Айбечи, Новое Чурашево, Вудоялы, Новые Высли, Асаново и др.). Первоначально они собирались возле озера Кáчáрма кúлли. Молодежь каждого населен. пункта образовывала свой хоровод вáйá карти. Затем, слившись в один большой круг, его участники направлялись вдоль р. Хома на восточную окраину деревни. На всем пути исполнялись песни особого жанра уяв юррисем, сопровождаемые плясками. Все действо символизировало проводы молодежного хоровода, после чего парням и девушкам запрещалось петь вплоть до осенних посиделок: начинался сенокос. А семейные в этот день принимали родственников. Существовал обычай собираться на этот праздник в родовой дом тэп кил. Трапеза начиналась с молитвы. Сидя за праздничным столом, обсуждали всякие вопросы, пили домашнее пиво, веселились, пели гостевые песни хáна юррисем.

В годы Вел. Отечеств. войны и после нее хороводы постепенно пришли в забвение. Петров день как народный праздник возобновился в кон. 1980-х гг. Летом 1989 жители д. Хом-Яндобы решили восстановить свой праздник. Инициатива была поддержана местной властью. С той поры П. стал ежегодным праздником. На П. съезжаются многие выходцы из района, ныне проживающие в разных уголках России и поддерживающие связь с малой родиной.

*В.А. Ендеров.*

**ПИЦУНДА** — уникальное лесное озеро с песчаными берегами, окруженное элитными насаждениями сосен. Располагается рядом с автодорогой Ибреси — Буинск в 10 км от пос. Ибреси. Образовано на месте песчаного карьера. Зеркальная площадь составляет ок. 8 га. Является любимым местом отдыха жителей Ибресин. р-на.

**ПИЩА ЧУВАШСКАЯ** традиционная имеет древнее происхождение. Основу хозяйствен. деятельности чувашей издавна составляло *земледелие* в сочетании с *животноводством*, в качестве подсобного развивалось овощеводство и в меньшей степени садоводство. П.ч. дополнялась продуктами, полученными от промыслов, прежде всего охоты, рыболовства, бортничества-*пчеловодства*, а также сбора дикорастущих трав, ягод и лесных плодов. П.ч. характеризуется разнообразием блюд и способами их приготовления. В духовой печи выпекали мучные изделия, сыр, картофель в мундире, в котле варили супы, каши, вареники и др. блюда. Приготовление пищи в чугунах, горшке (суп, жаркое) было воспринято позже.

Основу П.ч. составляли хлеб, изделия из муки и круп, мясо домашних животных, птиц и т.д. На выпечку хлеба шла ржаная мука. Из др. зерновых культур на муку и крупы использовались ячмень, полба, просо, гречиха, овес, пшеница, важное место

занимали бобовые культуры — горох, чечевица. Из кислого (квашеного) ржаного и полбенного теста пекли лепешки *сўхў*, *капартма*, *каравайчики* *хӓпарту*; из пресного (полбенное, чечевичное, ячменное, овсяное) — лепешки *пашалу*, *колобки* *йӓва*, *юсманы* — небольшие лепешки из полбенного теста с добавлением крови домашних птиц, употребление к-рых носило ярко выраженный ритуальный характер. По праздникам, на похоронах и поминках выпекали блины *пӓлӓм* из кислого жидкого теста. Просяные блины считались древним обрядовым печеньем. Печеные блюда разнообразны: *пӓремеч* — род ватрушки с различной начинкой (творог, картофель), круглый большой пирог *хуплу* со сложной начинкой (мясо, крупа, лук, картофель), пироги *кукӓль* с разнообразной начинкой в зависимости от сезона, *хуран* *кукли* — вареники преимущественно с творожной начинкой, в летнее время с черникой (это характерно особенно для Ибресин. р-на) и др. Разделка *хуплу* — ритуального печенья на осенне-зимних, новогод. праздниках, девичьем пиве *хӓр сӓри* и способ его приема составляли своеобразный обряд.

Супы *яшка* являлись повседневным обеденным блюдом. Основные приправы — крупы, бобы, картофель, мука, овощи и дикорастущие травы *снуть*, *боршовник*,

Озеро Пицунда.



молодая крапива. Супы: крупяные, гороховые, щи, борщ из репы, мясной и рыбный шўрпе, зеленые щи из трав, с кусочками теста салма, с клецками с̄ама. Блюда из круп, каши готовили из полбы, гречки, пшена в котле или горшке в печи. Разновидностями каш являлись кашицы кёр п̄атти, обычная крутая, на мясном бульоне и с картофелем. Подавали в 1—2 больших чашах. Кашу варили для проведения различных обрядов. В завершение пирушки на стол подавали пошол п̄атти (прощальная каша). Толокно и мучные кисели к̄сел, нимёр (из овсяной или гороховой муки) употребляли с молоч. продуктами, медовой сытой или эмульсией из конопляных семян. Из овощей издавна использовали лук, чеснок, репу, капусту, морковь, свеклу, огурцы, тыкву и др.; с 19 в. в питании важное место занял картофель. Овощи потребляли в сыром, вареном, печеном, квашеном или соленом виде, репу, тыкву и свеклу — в пареном. Тыква и свекла с калиной пользовались особым почетом. Растител. жиры пусн̄а с̄у, кант̄ар с̄у выжимались из семян конопли и льна. Размятые семена шли на приготовление конопляного «молока» (эмульсии).

Молоч. продукты: масло с̄у — сливочное и топленое, простокваша тур̄ах, ряженка, варенец, разбавленные водой — тур̄ах уйранё, творог т̄ап̄рч, сыр ч̄ак̄ат, сырки, облитые маслом т̄аварал̄а с̄у (эти сырки брали на жатву) и др. Типична традиция ограниченного потребления цельного молока и устойчива привычка его переработки в кисломолоч. продукты. В пищу использовали мясо и субпродукты крупного рогатого скота, баранины, свинины, домашней птицы, дичи; ели конину. Мясо использовалось для сложной начинки к хуплу, пирогам. Оно (говядина, баранина) непременно присутствовало на языческих жертвоприношениях и праздниках. Праздничной пищей считался ш̄арттан — колбаса из баранины, начиненной в бараний желудок, вареная колбаса тултарм̄аш с кровью, салом и крупой, мясные бульоны. В приготовлении ряда блюд использовалась кровь животных. Рыба употреблялась в основном в виде первого блюда. Из яиц готовили омлет, яичницу, вареные резали на 2 части и поджаривали, ели яйца и вкрутую.

Из напитков традицион. чаще всего потребляли пиво с̄ара разной крепости, го-

товили медовые напитки *симпыл*, медовуху к̄рчама, в будни пили родниковую или колодезную воду и кисломолоч. напитков тур̄ах уйранё. Древними ритуал. напитками являлись медовая сыта шерпет, безалкогольное пиво макс̄ама. Чай фабричный распространен в 19 в., мало употребляли квас.

Праздничный стол состоял из разнообразного набора кушаний и блюд. Лучшими из них потчевали почетных гостей. Подавали ш̄арттан, сыр, масло, мед, сваренные вкрутую и поджаренные яйца, пресные пышки кап̄артма, икерч̄ё. Гостю преподносили три кружки пива подряд с пожеланием здоровья и благополучия. К праздникам пекли пшеничный хлеб, варушки, пироги, хуплу, лепешки, варили суп с домашней птицей или бараниной и др. мясные блюда. На стол ставили орехи, жареный горох или коноплю. Обрядовые кушанья составляли каши, супы, каравай хлеба, сыр, хуплу, лепешки, пиво. Ритуал начинался после подачи пива. Праздничная трапеза символизировала достаток, хлебосольство и гостеприимство.

Многие традицион. блюда популярны и в настоящее время. В частности, из мясных — ш̄арттан, тултарм̄аш, шўрпе (пущура яшки). Не забыты лепешки икерч̄ё, кулач, х̄апарту, хуплу, салма, кукаль, п̄уремеч. В летнюю пору готовят вареники с творогом, черникой, пирожки из ягод (в частности на Петров день).



Поныне собирают гостей по случаю отела коровы ёне ырни ёски, закалывания свиньи сысна пумилкки, барана така шўрпи (бульон из баранины), по случаю имянаречения младенца ача чăкăчĕ.

Лит.: Чувашская кухня. Ч., 2007.

Г.Б. Матвеев.

**ПЛАТОНОВ** Георгий Платонович [1888, д. Нижние Хоразаны (с 1917 Ядрин. у., ныне Аликов. р-на) — неизв.] — советский и государственный деятель. Окончил курсы земельных работников при ЦК ВКП(б) (1930). Член ВКП(б) (1926). С 1909 по 1913 служил в царской армии, с 1914 по 1918 — командиром отделения 320-го Чембарского полка на фронтах империалистич. войны. В 1918 вступил добровольцем в Красную Армию, участвовал в Граждан. войне писмоводителем кавалерийского дивизиона. С 1921 — бухгалтер Чувашско-Сормин. потребкооперации, с 1923 — зав. земельной частью исполкома Чувашско-Сормин. волостного Совета, с 1927 по 1929 — зав. земельным отделом Вурнар. райисполкома. В 1929—32 — зам. наркома земледелия Чуваш. АССР, затем — председатель Аликов. райисполкома (1932—34). В 1934—36 являлся председателем Ибресин. райисполкома. С 1936 работал начальником Управления гос. труд. сберегател. касс г. Чебоксары, с 1939 — наркомом финансов Чуваш. АССР.

Э.С. Николаев.

**ПОЖЕДАНОВ** Александр Иванович [в 1897, д. Сюрбей-Токаево Кошелеев. волости Цивил. у. (ныне Комсомол. р-на) — неизв.] — советский и партийный работник. Окончил Корезинскую церковно-приходскую школу (1912), десятимесяч. курсы партработников при ЦК ВКП(б) в г. Москва (1926). В 1916—17 служил в царской армии, в 1918 поступил добровольцем в Красную Армию. С 1918 работал делопроизводителем Кошелеев. волостного воен. комиссариата Цивил. у., затем волостным воен. комиссаром, с 1920 — председателем Кошелеев. волысполкома. В 1922 назначен зав. отделом труда Батырев. у., с 1923 по 1925 работал зам. председателя Батырев. уездного исполкома. В 1926 направлен в пос. Ибреси зав. организацион. отделом Батырев. уездного комитета ВКП(б). В 1927 избран ответственным секретарем Ибресин. район. комитета ВКП(б). С 1928 — инструктор Чуваш. обкома ВКП(б), с 1929 — председатель Чувашпотребсоюза, с 1931 — директор Чуваш. город. отдела рознич. торговли. В 1932—37 работал первым секретарем Козлов. райкома ВКП(б), с 1937 — зав. промышленно-транспортным отделом Чуваш. обкома ВКП(б).

Избирался членом Чувашского обкома ВКП(б), депутатом Верховного Совета Чуваш. АССР.

Э.С. Николаев.

Встреча  
дорогих гостей.  
Гостевой дом  
«Райский уголок»  
в с. Чувашские  
Тимяши.



Угощение  
гостей  
национальными  
блюдами.  
Этнографический  
музей.





Плотина в с. Хомбуть-Батырево.

**ПЛОТИ́НА** — искусственное водохранилище. До сер. 20 в. в ряде сел и деревень проводились работы по восстановлению П. после весеннего половодья традицион. способами. В 1950-е гг. П. возводились колхозами и артелями на реках (речках) для установки маломощных электростанций. Землю для запруды таскали носилками и возили на телегах. На месте запруды через каждые 1,5 м забивали длинные дубовые сваи, для чего устраивались леса. Располагаясь на них, мужчины били по сваю дубинушкой, держа за ее ручки. Раздавался ровный ритмичный звук ударов. Каждая партия за один заход делала ок. 30 ударов, сопровождающихся громкими песнями (частушками) свайщиков сáвай сапакансен такмакёсем. Эротическое содержание песен вызывало смущение у женщин, они обходили это место стороной. Одна из плотин под электростанцию возводилась на р. Киря. В 1970—80-е гг. по программе мелиоратив. работ (для орошения полей) строились ка-

питальные П. из железобетона. В Ибресин. р-не было построено более 20 П. (по 2—3 в каждом колхозе). Самая большая из них сооружена на р. Кубня. В 2000-е гг. возводилось водохранилище на р. Киря, вода из к-рой поступает по трубам в поселки Буинск и Ибреси.

*Г.Б. Матвеев.*

**ПОМИНОВА́НИЯ ЕЖЕГО́ДНЫЕ ТРАДИЦИОННЫЕ**, ваттисене асáнни, хывни — обряды и моления, адресованные духам предков, в течение календарного года. В традицион. верованиях чувшей большое место занимал культ предков, считалось, что они управляют нормами жизни своего рода. Исходя из этого представления, проводили соответствующие обряды. Обязательными элементами поминал. обрядности являлись банное очищение, обход круга родственников начиная с дома далекого предка — основателя рода. Знаком, свидетельствующим о приглашении духов предков, служило зажи-

гание свеч на централ. столбе уша юпи на восточ. стене внутри избы. Поминальная трапеза сопровождалась ритуальным «кормлением покойных» и молитвой, обращенной к ним.

Праздники, связанные с всеобщим поминовением усопших, проводились несколько раз в году, наиболее значимыми были каләм (весен. поминовения), сѣмѣк (летние), автан сәри, кѣр сәри (осенние) и др. Каләм проводился в апреле-мае в неделю перед весенним праздником возрождения природы *мәнкун* (великий день), завершался обрядом изгнания злых духов — у верховых чувашей — *вирѣм*, у низовых — *сѣрен*. Есть сведения о существовании у средненизовых чувашей поминал. обряда *сұрта кунѣ* (букв. день свечи), характерным элементом к-рого являлось разжигание костров и прыжки через них. У православных чувашей, перешедших к поминальному циклу, установленному Русской православной церковью, поминовение усопших совершается на Радоницу. Пасхальная поминальная трапеза носит узкосемейный характер, в ней встречаются старинные элементы: приготовление ритуал. хлеба и целого вареного гуся и разделывание их на определенное число долей, установка стола с блюдами по языческому обычаю возле двери (обращение на восток) и т.д. Поминал. пищу составляют пшенная каша, просынные лепешки, колобки (йәва), хуплу, омлет, крашенные яйца, пиво, чай и др.

Сѣмѣк — летний праздник, посвященный поминовению усопших с посещением кладбищ, проводится через семь недель после Пасхи в четверг перед Троицей. Название праздника получило распространение не ранее сер. 18 в., но обрядово-ритуал. действия носят древний характер. Умерших особо поминали перед началом жатвы, просили помощи в сборе урожая; автан сәри проводили по окончании полевых работ, в качестве жертвы духам предков приносили петуха. Осеннее моление духам предков кѣр сәри совершалось в октябре; у крещеных чувашей этот обряд трансформировался и перешел на Дмитриевскую субботу. Одним из главных обрядов П.е.т. у некрещеных чувашей являлось *юпа и рттерни* — осенние поминовения предков, проводившиеся в одноименный месяц (в современ. календаре соответствует октябрю), когда сооружали на-

могильный столб и совершали жертвоприношение с молитвами.

П.е.т. посвящены памяти усопших близких и дальних родственников, односельчан; в ритуал входят поминовение и жертвенное «угощение» также чужих, безвестных покойников. Основная часть обряда поминовения происходила на кладбище в присутствии большей части жителей селения (округи), традиционный ритуал. составляющая камерных обрядов исполнялась в кругу семьи. Три из восьми установленных православием дней поминовения усопших вошли в чуваш. обрядовый календарь — это Радоница, Троицкая и Дмитриевская субботы.

*Г.Б. Матвеев.*

**ПОМОЧИ МОЛОДЁЖНЫЕ**, *сәмрәк-сен* ними — форма трудовой взаимопомощи. Инициаторами и основными участниками являлись девушки. Ранней весной П.м. устраивались для отбеливания полотен холста на снегу (*пир шуратни*), место для этого занятия выбиралось на склоне, часто вне селения. Девушки помогали женщинам, у к-рых не было взрослых дочерей. Полотна лежали на снегу несколько дней, ночами их караулили, к девушкам присоединялись парни, беседы и игрища продолжались до рассвета. Летом на улицах девушки отбивали полотно (*пир сәпни*). На козлы клали полый чурбан, к нему привязывали рулон полотна и вчетвером отбивали его березовыми колотушками. Работа сопровождалась песнями, в к-рых воспевался процесс изготовления полотна — от посева лубяных культур до тканья. П.м. собирались в нескольких местах, по селению раздавался дробный ритмичный перестук под звонкие песни. Отбитый холст растягивали, нередко в этом участвовали парни. Поздней осенью в избах валяли сукно (*тәла пусни*). В особую ступу клали кусок сукна, обдавали кипятком и толкли пестами. Зачастую вместе с девушками работали парни, молодые женщины. Под ритм толчения пели песни валяльщиков сукна, нек-рые из них были шуточными, даже эротическими. Истолченное сукно растягивали, разравнивали, края разрезали. Хозяйка выставляла пиво, выпечку, после трапезы начинались молодеж. игры с песнями, плясками.

Для проведения зимних посиделок девушки снимали избу, наем к-рой отрабо-

тывали, проведя П.м. с участием молодежи обоого пола. Летом П.м. устраивались для жатвы, осенью — для молотбы, зимой работали по хозяйству.

Русские устраивали П.м. «капустки» — рубку капусты для квашения. К концу работы подходили парни с гармошкой. Хозяйка угощала девушек сладким вином, чаем, выпечкой. Помочи завершались играми. Татары ранней зимой проводили гусиные помочи каз нэмэ, на которых девушки ошипывали забитых гусей. После работы хозяйка приглашала девушек за стол, трапеза прерывалась песнями, танцами.

*Г.Б. Матвеев, П.П. Фокин.*

**ПОМОЩЬ ГОЛОДАЮЩИМ** — государственная помощь в связи с последствиями голода 1921 и продовольственной разверсткой, к-рой занималась Ибресин. уездная комиссия, созданная осенью 1921 для распределения поступающих на ст. Ибреси продовольствен. товаров. В деревнях открывали столовые и кухон. пункты. Детская комиссия П.г. в октябре-ноябре 1921 эвакуировала 110 детей в Москву, 300 — в Чернигов, 100 — в Минск и др. города. Всего из Ибресин. у. было отправлено 907 детей. Из Чебоксар для детей Ибресин. у. отправлялись пайки, из 1955 пайков 1733 — для семей красноармейцев и бедняков. Для детей выделяли мануфактуру (11 тыс. аршин), обувь, мыло и др. вещи, деньги. Из Москвы в Ибреси были присланы врач и медсестра.

*Г.Б. Матвеев.*

**ПОСЁЛКИ** — поселения, образовавшиеся в 1920—50-е гг. в результате миграции внутрирайонной, а также из-за пределов района. Из более 30 новых П. ок. 20 возникли в лесных массивах или около них. Большая часть П. образовалась в качестве выселков из старинных сел и деревень. Это — Ленино и Сехнер (из с. Хормалы), Качельня (Андреевка), Тымары и Огонек (Ибреси), Костер (Ширтаны), Новое Климово (Климово), Молния (Тойси-Паразузи), Красная Заря (Кольцовка Вурнар. р-на), Липовка (из Чебоксар. р-на), Паральша (из Алатыр. р-на), 11 лет Чувашии (Сыреси Порец. р-на), Новая Жизнь (Атрать Алатыр. р-на) и т.д. Лесные поляны превращались в поля, к-рые по мере расчистки от леса и корчевания расширялись. Переселенцы, приток к-рых в П. продолжал-

ся до нач. 1960-х гг., занимались земледелием, животноводством, лесными промыслами. Сеяли зерновые и технич. культуры, разводили коров, лошадей, овец, свиней. Подсобную роль играли охота, пчеловодство, рыболовство. Орудия труда, транспорт. средства (летние и зимние экипажи, средства для перевозки бревен, грузов), посуду и утварь из дерева изготовляли главным образом сами жители поселков. В кон. 1920-х гг. создавались товарищества по обработке земли, в 1930-е гг. — колхозы, к-рые сдавали государству семена технич. культур (льна и конопли), пеньку, продукты животноводства (топленое масло, мясо), козсырье. Часть П. возникла при лесозаводах, лесопунктах, смолокурнях, водяных мельницах. Рабочими П. или П.-заводами являлись Черноречка, Спотара, Мерчики, Сланцешахта, Дубравный, Мирный, Кармалинск, Паральша-1, к-рые в основном начинались с возведения барачков для рабочих и дет. яслей. В П. открывались клубы, избы-читальни, в нек-рых также начал. школы и фельдшер. пункты. Развитой инфраструктурой отличался пос. Черноречка, где были построены нач. школа (с 1949 — семилет.), парикмахерская, баня, столовая, пекарня, почта.

*Г.Б. Матвеев.*

**ПОХОРОНЫ**, пытару. Похоронно-поминальные обряды у чувашей в той или иной степени сохранили дохристианские обряды и обычаи, к-рые тесно связаны с культом предков (в них выражается почтительное отношение к умершему и ранее погребенным предкам), но в них также достаточно большое место занимают православные элементы. По традиции *верованиям чувашей*, после смерти человек переходит в иной мир, как бы не прекращая своего существования, но проходит оно уже в ином пространстве, к-рое соприкасается с реальным. Все наказы близким по поводу погребения делаются в ожидании близкой кончины (кому обмывать, во что одевать, в каком месте быть могиле, что раздавать участникам похорон и др.), благословляются дети. На стол ставят ковш или чашу с водой, чтобы душа, покинув тело, очистилась. Покойника обмывают лица того же пола, воду полагалось принести из реки или ключа, куда бросали выкуп — монету и три куска нити (ныне используют колодез. или водопровод. воду).

При П. все действия следовало исполнять наоборот: воду из ковша при обмывании лили с «обратного» края, мыли тыльной стороной ладони левой руки, ныне эти предписания соблюдаются не всеми. Использованную воду выливали на чистое место; полагали, что вода, к-рой обмывали, могла применяться для вредоносной магии. Считалось, что покойника следует одевать в его свадеб. одежду (мужчину — в рубашку, подаренную невестой, женщину — в подвенеч. или празднич. свадеб. платье; мужчинам на голову надевали шапку, женщин подвязывали свадеб. *сурпаном*, на руки надевали рукавицы, на ноги — новые лапти). Ныне погребал. костюм включает как народную, так и покупную одежду и обувь. Обмытого и одетого покойника клали на лавку головой к переднему углу, ногами к дверям.

Гроб в современ. условиях делают из досок, предпочтение отдается дубовым (в старину выдалбливали из цельного дуба). Часть стружек шла на наполнение подушки, другую откладывали на разжигание погребал. костра. На дно полагалось стелить веточки из развязанных банных безрезовых веников. Гроб изнутри обшивали холстом, ныне — покупной тканью. При внесении гроба всем полагается выйти из избы. Покойника укладывают в гроб, ноги у щиколоток завязывают холстом, руки складывают на груди и также завязывают, холстом или полотенцем стягивают подбородок. В гроб подкладывали «необходимые» вещи и инструменты, к-рыми умерший пользовался при жизни: нож, кочедык, иголки-нитки и т.п. Некрещеные чувашки на каждой стороне стенки гроба ставят зажженную свечу, на стол кладут каравай с большой свечой (кил *сурти*). У низовых чувашей после укладывания покойника в гроб исполнялись специал. песни *сасă кăларни*, эта традиция продолжает бытовать в нек-рых селениях Чувашии, Закамья и Башкирии. Отзвуком былого родства всех односельчан является традиция навестить дом покойника кому-либо из семьи; чаще этот долг исполняют женщины. С собой берут миску муки или солода, конфеты, печенье, свечи, деньги. Перед выносом гроба из дома и выездом со двора над покойником причитали и просили у него благословения и защиты от различ. несчастий. Православные проводят отпевание в церкви или приглаша-

ют священника на дом, покойника снабжают нательным крестом.

При П. соблюдалось трехкрат. повторение действий. Гроб с телом выносили ногами вперед шесть человек на трех полотенцах или лыках, три раза раскачивали в дверях и воротах. Везли покойника на кладбище в любое время года на санях, позднее гроб помещали на телегу или сани, ныне несут или отвозят на автотранспорте. По языч. обряду умершего хоронили на второй, православные — на третий день после смерти. При рытье могилы бросали монету в качестве платы за землю, перед опусканием гроба в могилу также клали монету (*сұт укси*), ныне бросают несколько монет. Вначале участники П. бросают в могилу по 3 горсти земли, затем закапывают лопатами. На могилу ставили *салам калакё*, осенью — деревян. или камен. памятник *юпа*, православные — крест. После П. на кладбище справляли небольшую тризну. Три раза обходили могилу, после чего, перепрыгнув для очищения через костер, покидали кладбище, не оглядываясь. Оставшиеся дома мыли полы, лавки, топили баню и готовили поминал. трапезу. (См. *Поминовение ежегодные традиционные*).

Г.Б. Матвеев, П.П. Фокин.

**ПОЧЁТНЫЙ ГРАЖДАНИН ПОСЁЛКА ИБРЕСИ** — почетное звание, учрежденное в связи с 100-летием пос. Ибреси. С 1995 присвоено М.Л. Марковой, А.А. Самарину, И.Л. Леонтьеву, П.М. Ермошкину, А.М. Керешанцу, Г.М. Петрову, С.И. Киргизову, А.С. Шереметьеву, Н.К. Васильевой, Н.В. Руссанову, М.С. Еремину, П.Г. Можяеву, О.А. Маркиянову, В.И. Тимухову, В.П. Скворцову, Е.Н. Афанасьевой, И.Г. Гаврилову, В.Л. Михалику, А.Ф. Филиппову, Р.С. Алимову, О.Ф. Малакиной, Г.Р. Яковлеву, Н.З. Петрову.

**ПРЕСТОЛЬНЫЕ ПРАЗДНИКИ** — православные праздники, установленные в память святых угодников, в честь к-рых воздвигнут храм или его придель. П.п. — праздник деревни, села, отмечался одну неделю в большом приходе и поочередно в каждой деревне прихода от одного до трех дней. Первый день начинался с официал. религиоз. части (утрен. служба, торжествен. литургия, крестный ход). Мирская часть П.п. была посвящена приему гостей из др. деревень, за к-рыми забот-

ливо ухаживали, давали им ночлег. Празднич. трапеза начиналась поздно вечером, пиришество продолжалось в последующие дни. Гости группами прогуливались по улицам, встречались и беседовали с родственниками и знакомыми, пели песни, участвовали в плясках. Это способствовало сохранению и укреплению семейно-родствен. и соседских отношений. С П.п. совпали чуваш. календар. праздники чўклеме и кёр сари. Сроки проведения в отдельных деревнях Ибресин. р-на были следующие: в Андриюшево — на Михаила архангела — 21 ноября; Верхнее Кляшево — на Крещение (19 января); Нижнее Кляшево — на зимнюю Николу (хёллехи Микула) — 19 декабря, со временем перенесли на день Казанской иконы Божией Матери (Касански) — 4 ноября; Новое Чурашево — на Николу; Хормалы — на день Казанской иконы Божией Матери; Чувашские Тимяши — на Рождество (Раштав) — 7 ноября; Климово — на Сретение (Сретени) — 15 февраля; Ибреси — на Николу и т.д. П.п. в деревнях проводились в осенне-зимний период.

*Л.Ю. Браславский, Г.Б. Матвеев.*

**ПРЕДАНИЯ ИСТОРИЧЕСКИЕ** — фольклорный жанр, сообщаящий исторические сведения (события, исторические лица, местности). Нек-рые П.и. превращались в повествования, требующие к себе критич. подхода. По истории возникновения деревень на территории Ибресин. р-на в разные годы был записан ряд преданий. К.А. Шуловым в 1928 было записано предание об основании д. Ибреси (ныне в составе пос. Ибреси). Согласно преданию, сюда якобы переселились четыре семьи с волжского берега из д. Кукшум, располагавшейся недалеко от Чебоксар. Одного из переселенцев звали Ибресь, главой второй семьи был Султан, третьей — Савкан, четвертая семья — вдова Уль с двумя сыновьями. Они поселились в лесу в разных местах, корчевали деревья под пахотное поле. Ибресь осел на месте современ. деревни. Его род был многочисленным. Называются имена сына — Икунтея, внука — Имэлле, к-рый крестился и получил православ. имя Емельян. Деревня Вудоялы в старину называлась Уты-Камаево поле и была основана переселенцами с территории нынешнего Янтиков. р-на. В переписных книгах Свяж. у. 1721 в Утинской волости числится д. «Уты-Камаево поле». В

Утинской волости состояли селения, ныне входящие в Янтиков. и Канаш. р-ны. Уты-Камаево поле являлось дочерним селением д. Бахтиярово нынешнего Янтиков. р-на. П.и., записанные в Айбечах, Старых и Новых Айбесах (последние два селения входят в Алатыр. р-н), указывают, что переселенцы прибыли с Волги, с территории Мариинско-Посад. р-на — Айбечев. волости. Предание гласит, что в Новое Чурашево люди переселились из с. Первое Чурашево Мариинско-Посад. р-на, однако Починок был основан выходцами с территории Янтиков. р-на. Отсюда же были основатели с. Чувашские Тимяши. В переписных книгах нач. 18 в. значатся «Починок, что на Камыеве поле» и «д. Темешево Камаева поля» Темешев. волости, «деревня Андреева на Камаево поле» в составе Андреев. волости Свяж. уезда. По преданию, в д. Тойси-Паразуси переселились крестьяне из с. Тойси, расположенного под Цивильском. В числе первых поселенцев были Паразусь и Палах. Деревня Кубня вначале была основана, по преданию, на речке — притоке Кубни Сут сьрма и названа Сут сьрмăс. Здесь водилось много зверей. У одного из жителей пропал бык, к-рого хозяин нашел на речке Аутле у родника. По поверьям чувашей, место, где остановился бык, считается счастливым. Все жители переселились к этому роднику, деревню стали называть Чăваш сьрмăс. О возникновении д. Большие Абакасы записано несколько преданий. Вероятно, достоверно сообщение об основании ее выходцами из д. Алманчино (Упакасси) Мариинско-Посад. р-на. Пятью семьями из д. Ишаки (ныне Чебоксар. р-на), сообщает предание, была основана д. Хом-Яндобы (Хумри Ишек). В переписных книгах значатся: «Яндрова Сявалпоси тож», «той же деревни Яндровы, что живут на Хоме»; «д. Первая Алина», «Первая Алина, что на Хоме»; «Вторая Пичурина», «той же деревни Второй Пичурины, что на Хоме». См. *Камай*.

*Лит.:* Димитриев В.Д. Чувашские исторические предания. Ч., 1993.

*В.Д. Димитриев, Г.Б. Матвеев.*

**ПРОГРАММА ДЛЯ СОБИРАНИЯ СВЕДЕНИЙ О ЧУВАШАХ** была составлена этнографом Н.В. Никольским и опубликована в 1904 в «Известиях по Казанской епархии», а также в «Чувашском календаре» за 1911 и 1913. Программу он



рассылал по всем селам, откуда были родом его ученики и где несли службу священники по миссионерским курсам, ученики духовной семинарии. Ответы Н.В. Никольскому были присланы также из селений нынешнего Ибресин. р-на. В частности, в сведениях 1911 от Мартына (фамилия неизвестна), жителя д. Ширтаны, к-рый грамоте учился 3 месяца, сообщалось о традицион. культуре односельчан. О земледелии он писал, что размеры пашни ана виşi составляли в ширину 12 саженей чалаш (25,5 м), в длину — 120 чалаш (255,6 м). По его сообщениям, небольшую часть участка оставляли несжатым, по верованиям, если этого не делать, то на следующий год якобы не будет урожая. По завершении молотбы хлебов совершали моление аван яшки в честь верховного бога. Если не было дождя, устраивали *уук*, резали корову, варили кашу. Фруктовых деревьев сажали мало, однако в нач. 20 в. сады начинают появляться. Описываются орудия рыболовства: наметка атма, бредень сёреке, верша из прутьев шак, морда сёке. В р. Хома и прудах ловили карасей карас, шуку сарттан, пескарей ыраш пәтри, огольцы мётке пуля, ерш картташ, плотву хёрлё куç, налим шампа, чехонь саварлан, линь хура пуля. Названы элементы народной одежды: суконный кафтан сәхман, шуба кёрёк, шапка сёлёк, сурпан, хушпу, тухья, пояс-шарф шарах писиххи, порты йём, онучи тәла, лапти сәпата, вязаные чулки чалха, женские ботинки пушмак, поясное украшение хуре. С 5 лет девочки учились прясть, мальчики 7 лет — плести лапти. Чтобы дети не умирали, им давали вторые имена. Знахарей юмәс в Ширтанах мало, отмечал информант.

*Г.Б. Матвеев.*

**«ПРОГРЕСС»** — закрытое акционерное общество. Основано 19.2.1996, до 13.4.1998 — акционерное общество закрытого типа. Имеет базу с отопляемыми гаражами. В 2005 «П.» построил и ввел в эксплуатацию универсал. рынок, к-рый обеспечивает торговыми местами индивидуал. предпринимателей. Основные виды деятельности: сдача в наем собственного движимого и недвижимого имущества; автоуслуги; строительство. Объем выполняемых работ и услуг — 3,1 млн руб. в год. Численность работающих — 35 чел. Учредитель и директор — Н.Р. Алимов.

**ПРОКОПЬЕВ** Василий Григорьевич (20.2.1931, с. Малые Кармалы Батырев. у.



(ныне Ибресинского р-на) — 1.11.2003, там же] — механизатор. Работал в колхозе «Новая сила» (1948—79). Брат *И.Г. Прокопьева*.

Награжден орденами Ленина (1976), Трудового Красного Знамени (1971), медалями, почетными грамотами.

**ПРОКОПЬЕВ** Иван Григорьевич (р. 12.2.1935, с. Малые Кармалы Ибресин. р-на) —



бригадир колхоза. Окончил Малокармалин. семилет. школу (1953). Работал трактористом, бригадиром, специалистом по производству витаминной муки в к-зе «Новая сила». Брат *В.Г. Прокопьева*.

Награжден орденом Трудового Красного

Знамени (1973), бронзовой медалью ВДНХ СССР.

**ПРОКОПЬЕВ** Николай Иванович (р. 2.1.1958, с. Чувашские Тимяши Ибресин. р-на) — механизатор. Окончил Чувашско-Тимяш. сред. школу (1975). В 1976—2004 работал трактористом в к-зе им. Ильича, с 2005 — машинистом погрузчика в Ибресин. ДРСУ.

Заслуженный механизатор Чуваш. Респ. (1992). Награжден Почетными грамотами Президиума Верх. Совета Чуваш. АССР (1983), Чуваш. Респ.

**ПРОКОПЬЕВА** Валентина Петровна (р. 19.3.1937, д. Андрюшево Ибресин. р-на) — колхозница. Окончила Андрюшев. семилет. школу (1952). С 1953 по 1995 работала в к-зе им. Ленина дояркой, картофелеводом.

Награждена орденами Трудовой Славы 2-й (1976) и 3-й (1975) степ., медалями.

**ПРОКОПЬЕВА** Марфа Николаевна [5.5.1925, д. Андрюшево Батырев. у. (ныне Ибресин. р-на) — 17.9.1999, там же] — мать-героиня (1968). Работала в к-зе им. Ленина. Родила и воспитала одиннадцать детей.

Награждена «Медалью материнства» трех степеней.

**ПРОМЫСЛЫ** — 1) сезонные занятия по добычанию природных ресурсов животного, растительного и минерального происхождения с целью получения продуктов питания или сырья для последующей реализации; 2) занятие каким-либо ремеслом. В кон. 19 — нач. 20 вв. были распространены такие традиции. отрасли хозяйства чувашей, как пчеловодство, охота и рыболовство повсеместно в качестве П. в меньших или больших размерах. В лесной зоне Чувашии развивались лесные, деревообрабатывающие (*деревообработка*) и лесохимич. П.: рубка и возка леса, лесосплав, распиловка леса, добыча лыка и мочала, *углежжение*, *смолокурение*, *дегтярное производство*, добыча поташа, экипажный и колесный П. (*обозостроение*), изготовление орудий труда, посуды и утвари, бондарное ремесло, выработка изделий из лыка (*лыкоплетение*) и мочала — кулей (*кулеткачество*), рогож, лаптей, веревок и канатов, плетение корзин, кузовов, тарантасов (*лозоплетение*). Ряд П., в частности бондарный, лесохимические, начинают



Учитель труда Ибресинской средней общеобразовательной школы № 1 С.М. Осипов.

развиваться в кон. 19 — нач. 20 вв. Широко бытовали пиление досок, плотничество, несколько менее — столярное дело. В отдельных районах данные П. были распространены неравномерно: существовало разделение труда, селения специализировались в лаптеплетении, бондарном производстве, токарном ремесле, пиления теса и др. Витье канатов из мочала достигало заметных размеров у промысловиков в присур. деревнях, гонка смолы и дегтя — в лесных районах.

Крестьяне занимались обработкой волокнистых веществ животного происхождения — шерстобитным, валяльным П. (изготавливали войлок и одежду, предметы интерьера, упряжи из войлока, валяную обувь), сукновальным делом, выделкой овчины, менее были распространены кожен. П. и красил. дело. Промышляли обработкой кости и рога, это сырье находило основное применение в производстве украшений, изготовлении традицион. музыкал. инструментов — пузырей шăпăр и сăрнай, в мелкой кустарной промышленности; в особый П. выделилось изготовление гребенок из коровьих рогов. В чуваш. деревнях имелись сапожники и портные, наиболее квалифицированные из них приобретали швейную машину.

В местах, где имелась глина соответствующего типа, развивалось гончар. дело, со 2-й пол. 19 в. также кирпич. производство, а там, где имелись залежи извести, ее жгли на продажу. Печники среди чувашей появились в 19 в., когда начали класть печи побелому. Они, как и плотники, ходили артелями. В 19 — нач. 20 вв. среди чувашей резко увеличилось количество кузнецов, на волесть приходилось от 1 до 15 кузниц.

Основными видами отхожих П. (отходничество) являлись лесозаготовки, бурлачество, работа на ж. д. Чуваш. отходники работали также в промышленности (в текстильной, на шахтах и заводах, нефтедобыче), нанимались матросами на пароходы. В отходничество уходили плотники, портные, каменщики. В нач. 20 в. из чуваш. узлов ежегодно отправлялось на заработки до 50—60 тыс. чел.

Со 2-й пол. 19 в. среди чувашей начала развиваться торговая деятельность, особенно заметно она расширилась в первые три десятилетия 20 в. В этот же период выросло число владельцев ветряных и водяных мельниц, крупорушек, шерстобоек,

маслобоек и др. промысловых заведений. В частности, в Хормалин. волости Цивил. у. в нач. 20 в. имелось 66 торговых и промысловых заведений. В чуваш. уездах на 50 хозяйств приходилось по 1 ветряной мельнице, на 300 хозяйств — по крупорушке.

В нач. 20 в. появляются новые, хотя малораспространенные виды П.: маляр. дело, фотография. С этого времени получили развитие также художествен. промыслы (*Ибресинская гончарная артель*). Развивались они на многих предприятиях Ибресин. р-на, прежде всего связанных с деревообработкой и выработкой лесохимич. продукции, а также гончарных изделий.

*Г.Б. Матвеев.*

**ПРОХОРОВА** Ксения Дмитриевна [8.12.1926, д. Большие Абакасы Ядрин. у. (ныне Ибресин. р-на) — 8.10.1988, там же] — бригадир колхозного производства. Окончила Большеабакасин. семилет. школу (1939), Ибресинскую школу трактористов (1940). В 1941 работала трактористкой, с 1942 по 1961 — рядовой колхозницей, с 1961 по 1980 — бригадиром полеводческой бригады в к-зе «Трудовик».



Награждена орденами Ленина (1975) и Октябрьской Революции (1973).

**ПУДОВКИНА** Ирина Васильевна (р. 2.12.1980, с. Хормалы Ибресин. р-на) — мастер спорта (2000), мастер спорта России международ. класса (2002) по легкой атлетике. Окончила Хормалин. сред. школу (1997), строител. техникум (2000), Чуваш. гос. пед. университет (2009). Воспитанница Республикан. школы спортивной ходьбы и Республикан. школы высшего спортивного мастерства им. А.В. Игнатъева. Победительница первенства Чувашии, бронзовый призер чемпионата России (2002), рекордсмен Чувашии (2005). Чемпионка России по спортивной ходьбе на 20 км (2005, г. Адлер); в 2008 на чемпионате



России по марафонскому бегу заняла 2-е место.

*Н.Г. Скородумов.*

**ПУКЛАКОВ** Николай Иванович (15.1.1945, пос. Спотара Ибресин. р-на — 14.8.2009, г. Чебоксары) — спортсмен, мастер спорта (1965), мастер спорта СССР международ. класса (1974) по легкой атлетике. Детство прошло в д. Шигали Урмар. р-на. Окончил школу, техникум №1, факультет физвоспитания Чуваш. гос. пед. института (1973). Работал тренером, преподавал в техникуме энергетики, ЧГПИ. С 2002 был доцентом кафедры физкультуры и спорта Чебоксар. кооператив. института. Многократный чемпион СССР, России в беге на 5000 и 10000 м. В 1972 обновил рекорды СССР, России, Чуваш. Респ. в беге на 5000 м (13.33,20). Обладатель республикан. рекорда на 3000 м (7.54,8). Чемпион Всемирной универсиады (чемпионат мира среди студентов) (5000 м — 13.50) в г. Турин (Италия) в 1970. Участник XX Игр Олимпиады в Мюнхене (Германия).



Заслуженный работник физкультуры и спорта Чуваш. Респ. (1993). Награжден Почетной грамотой Чуваш. Респ. (2005).

*Н.Г. Скородумов.*

**ПЧЕЛОВОДСТВО** — разведение медоносных пчел для получения меда, пчелиного воска, прополиса и др. продуктов, для опыления сельскохозяйственных культур. Пчеловодство восходит к бортничеству. В 18 в. чувашаи стали переходить к содержанию пчел в колодах, выдолбленных из обрубка липы или дуба высотой в 1,5—2 м и диаметром ок. 1 м, стенками толщиной не менее 7—10 см. Колоды подвешивали вертикально на деревьях. Постепенно их начали ставить на подпорках на земле, устраивать пасеки на лесных полянах, в лошинах около леса. Пасеки широкое распространение получили в 19 в. При пчельнике сооружалась избушка пчеловода и омшаник для зимнего содержания пчел. Во 2-й пол. 19 в. появился рамочный улей, чуваш. пчеловоды в нач. 20 в. обзаводились украин., итальян. расами пчел, разнообраз. инвентарем и медогонками-цен-



Колодное пчеловодство. Этнографический музей.

трифугами. В Хомбусь-Батырев. волости пасеки держали 194 хозяйства (1910). В нач. 20 в. сохранялось колодное пчеловодство. Известный пчеловод из с. Ибреси И. Медведев имел в местности Уль уйё (поле Уля) ок. 1000 колодных ульев. За медом к

нему приезжали из Казани. Под пчельники лесные дачи сдавали места. К примеру, в 1908 в Ибресин. лесной даче было снято 48 мест с 975 ульями, Кубнинской — 43 места с 683 ульями. Часть пчельников находилась по краям леса на крестьян. наделах. Места под пчельники сдавались крестьянами за плату. Ибресин. липовый мед славился своим отличным качеством.

В 1920—30-х гг. рамоч. ульи полностью вытесняют колодные. В Чувашии пчел содержали более 3% хозяйств (1927). С коллективизацией крестьянства П. занимались в колхозах, совхозах и отдельных крестьян. хозяйствах. Пчельники имели ряд артелей и промышлен. предприятий. Так, артель инвалидов «Помощь» на своей пасеке держала 60 ульев и получала 4—5 т меда ежегодно.

Существовали поверья и обряды, связанные с П. Пчеловоды приносили особые жертвы духу-покровителю пчел. На пасеке полагалось иметь особую старую матку, к-рую считали покровительницей пасеки. Для заговаривания пчел существовал обряд хурт чёлхи. Оберегали от сглаза.

Одна из экспозиционных площадей Ибресин. этнографич. музея под открытым небом посвящена истории пчеловодства на территории района.

*Г.Б. Матвеев.*

# Р

**РАЗИН** Вячеслав Александрович (р. 7.11. 1961, д. Малый Кукшум Ибресин. р-на) — инженер по охране леса. Окончил Ширтан. восьмилет. школу (1979), Мариинско-Посад. лесотехникум (1982), Йошкар-Олинский университет лесного хозяйства. Работает инженером по охране леса Ибресин. лесхоза.

Награжден знаком «За сбережение и приумножение лесных богатств России» (1997).

**РАЗИНА** Зоя Кузьминична (р. 10.1.1932, д. Ширтаны Ибресин. р-на) — рабочая. Окончила Ширтан. семилет. школу. С 1946 работала в к-зе «Знамя», в 1950—65 — в

Ибресин. хлебоприемном предприятии, в 1970—87 — в Ибресин. СМУ.

Награждена орденом Трудовой Славы 3-й степ. (1981). Победитель социалистич. соревнования (1979).

**РАЗУМОВ** Александр Валерианович (р. 31.10.1956, с. Большой Сундырь Моргауш. р-на) — государственный деятель. Окончил Ибресин. сред. школу, Чуваш. гос. пед. институт (1979), Росс. академию гос. службы при Президенте Росс. Фед. (1995); выпускник междунаро. программ в университете Саскатун (Канада, 1994) и университета штата Пенсильвания (США,



1996—97). Служил в Совет. Армии (1979—81). Работал в Козлов. р-не: учителем Аттиков. восьмилет. школы и Козлов. сред. школы №2 (1989). В 1989—91 — в органах ВЛКСМ Чувашии. В 1991—94 — председатель Гос. комитета Чуваш. Респ. по делам

молодежи, в 1994—96 — исполняющий обязанности руководителя Администрации Президента Чуваш. Респ. С 1997 по 2004 — регионал. координатор междунаrod. проектов (Чебоксары). С 2004 — помощник депутата Гос. Думы Росс. Фед. К.И. Косачева. Брат *А.В. Разумова*, сын *В.А. Разумова*.

*И.И. Бойко.*

**РАЗУМОВ** Анатолий Валерианович (р. 15. 9.1960, с. Большой Сундырь Моргауш. р-на) — офицер-десантник, участник боевых действий в Афганистане. Окончил 8 классов Ибресин. сред. школы, Казан. суворовское училище, Высшее командное общевоинское училище в Алма-Ате (1983). В течение 4 лет принимал участие в боевых действиях в Афганистане, командовал разведывател. ротой в десантно-штурмовой бригаде. В ходе боевых операций был неоднократно ранен. После вывода совет. войск из Афганистана проходил службу в воздушно-десант. войсках на Дальнем Востоке (1985—91). Ныне военнослужащий в отставке. Активно участвует в работе Республикан. совета ветеранов Афганистана. Брат *А.В. Разумова*, сын *В.А. Разумова*.

Награжден орденом Красной Звезды (1984), медалью «За отвагу», афган. гос. наградами. Отмечался благодарностями министра обороны СССР, командующего Воздушно-десант. войск и воен. округа.

*Н.Т. Жирнов.*

**РАЗУМОВ** Валериан Александрович [в 1925, д. Булдеево Чебоксар. у. (ныне Цивил. р-на) — в июне 2003, Чебоксары] — прокурор. В январе 1943 из десятого класса был призван в Красную Армию. Воевал в составе 4-го Украинского фронта, участвовал в освобождении Польши, Германии, Чехословакии. В послевоен. годы работал в колхозе, где был выдвинут на комсомольскую, затем переведен на парт. рабо-

ту в Цивил. и Большесундыр. р-нах. Окончил Казан. юридич. школу, трудился на различных должностях в прокуратуре Большесундыр., позднее Моргауш. и Чебоксар. р-нов. В 1965 был назначен прокурором Ибресин., в 1975 — Козлов. р-нов, с 1985 — в прокуратуре г. Чебоксары и Чуваш. Респ. Находясь на пенсии, трудился в Чуваш. территориал. управлении Гос. комитета Росс. Фед. по антимонопол. политике. Отец *А.В. и А.В. Разумовых*.

Заслуженный юрист Чуваш. АССР (1975).

*Н.Т. Жирнов.*

**РАЙОННЫЙ УЗЕЛ СВЯЗИ.** Предприятие связи (почтово-телеграфное отделение) под кодовым номером 12 было открыто в Ибресях в 1911 согласно директивному письму Казан. округа. Располагалось в небольшом помещении. Во 2-й пол. 1920-х гг. получило новое здание — большой дом Ибресин. предпринимателя С.И. Розова, муниципализированный совет. властью. В нем Р.у.с. размещался до сер. 1970-х гг., когда перешел в новое трехэтаж. здание. Вошла в строй новая АТС на 1000 номеров. Первое имущество — коммутатор Эриксона на 6 номеров. Имелись 7 настен. и 2 настол. телефона. В нач. 1920-х гг. заведующим работал Т.А. Лапчук, владевший немецким, польским, чешским языками. Затем длительное время почтово-телеграфным отделением заведовал Н. Красильников. В довоен. время оборудованием телефон. станции служили 2 ручных индукторных коммутатора: на 100 номеров (местная сеть) и на 30 номеров междугородная. В штате состояли заведующий, телефонистки, телеграфистки, монтеры, 2 почтальона, ящик для доставки почты с поездов. Почтовики имели формен. одежду: женщины — форменное платье, беретку, сумку; мужчины — костюм, сапоги, фуражку с кокардой. Атрибутом конского снаряжения почты служил колокольчик. Почтовые служащие имели воинские звания: начальник почты — капитана, помощник — стар. лейтенанта, старшие по почтовой и телеграфно-телефон. службе — лейтенанта, монтеры — сержанта, почтальоны и телефонистки — рядовых. В 1970-е гг. специальное обмундирование и звания отменены, форма осталась у почтальонов и операторов.

В 1960-е гг. Р.у.с. расширил телефон. сеть до 360 номеров. В районе появились



сел. телефон. станции, строившиеся за счет колхозов. Вначале они имелись в селах Новое Чурашево, Хормалы, пос. Буинск и лесокомбинате, затем были построены во всех центрах сел. советов (ныне сел. поселения). В нач. 1990-х гг. станции обслуживали почти 3 тыс. номеров. В 1986 телефон. связь имели 556 квартир, в 1992 — 1234.

В 1985 в ведение Р.у.с. была передана радиотелерелейная связь. Радиовещание и междугородная телефон. связь осуществляются через Ибресин. радиорелейную станцию. Трехпрограммным радиовещанием было охвачено три четверти территории района. Район. радио вело свои передачи из радиостудии по утрам 5 дней в неделю по 40 мин. Почтовые услуги оказывают 14 отделений связи, расположенные в Ибресях, Буинске, Хормалах, Новом Чурашеве, Бугуяне, Больших Абакасах, Березовке, Тойси-Паразусях, Малых Кармалах, Липовке, Айбечах, Чувашских Тимяшах, Андреевке и Нижних Абакасах. В 59 населен. пунктах работали 60 почтальонов. В 1990 доставлено и отправлено через почту 37 тыс. посылок, 53 тыс. телеграмм, проведено 140 тыс. междугородных телефон. разговоров, в 1991 отправлено 718 тыс. писем, получено — 547 тыс.

Предприятие являлось образцово-показательным по Управлению связи Чуваш. Респ. С 1972 Р.у.с. руководил мастер связи Росс. Фед. Н.Г. Григорьев. В нач. 1990-х гг. в Р.у.с. работало 150 чел. Звание «Заслуженный связист Чуваш. АССР» получили М.О. Егорова и М.В. Кольцова.

*Г.Б. Матвеев.*

**РАЙОННЫЙ ФЕСТИВАЛЬ.** Первый Р.ф. был организован в 1933 в Ибресях, Чурачиках, Климове и проводился ежегодно. Открывался колхозным парадом и митингом, где подводились итоги посевной кампании. Ударникам вручали премии, отстающим — так наз. «знак позора» или «знак ленивых». Участвовали коллективы художествен. самодеятельности, играли колхозные духовые и струн. оркестры, выступали хоровые коллективы, местные поэты читали стихи, проводились массовые игры и соревнования, показывали кино и спектакли. Политич. активисты устраивали читки и дискуссии. Работали выставки предприятий сел. хозяйства, леспромхоза, промкооперации и сландешахты. В послевоен. годы состав участников художе-

ствен. самодеятельности и выставки расширился. С 1948 вошло в традицию проведение праздников песни и труда (ныне Акатуй). В Р.ф. художествен. самодеятельности участвовали более 40 хоровых и драматич. коллективов. Лучшие из них получали право выступать на республикан. фестивале. Активность самодеятел. коллективов возросла в 1970-е гг. В частности, на 9-м Р.ф. (1975) выступил 51 коллектив с 2 тыс. участников. Фестиваль и смотр-отчет 1980 собрал 60 коллективов с общим количеством участников 3 тыс. чел. В 2010 проведен 41-й Р.ф. Комплексная программа коллективов художествен. самодеятельности включает в себя произведения, исполняемые хором (одна из песен — народная или самодеятел. композитора из Ибресин. р-на), хореографич. исполнение, сольное и ансамблевое пение, фольклорный, юмористич. или иные жанры.

*Г.Б. Матвеев.*

**РАЙМОВ** Василий Васильевич (р. 11.1.1958, с. Чувашские Тимяши Ибресин. р-на) — артист, эстрадный певец. Окончил Чувашско-Тимяш. сред. школу (1973), вокальное отделение Чебоксар. муз. училища им. Ф.П. Павлова (1983). Работал актером Чуваш. гос. театра кукол (1974—79). С 1983 — в Чуваш. гос. академич. ансамбле песни и танца — артист-вокалист. В составе ансамбля участвовал на Международ. фольклор. фестивалях в Испании (1988), Бельгии, Франции и др. странах. Популярные песни в сольном исполнении: «Ан хурлан», «Атӑл урӑ каҫнӑ чух», «Санпала», «Хӑмла ҫырли» и др. Один из вариантов сценического костюма певица изготовлен мастерицами Новочурашев. сред. школы.

Заслуженный артист Чуваш. Респ. (1995).

*Н.Т. Жирнов.*

**РАЙМОВ** Иван Федулович (13.4.1934, с. Чувашские Тимяши Ибресин. р-на — 20.5.2008, там же) — механизатор. Окончил Чувашско-Тимяш. семилет. школу (1949). Работал в к-зе им. Ильича трактористом, комбайнером (1958—94).

Награжден орденом Трудового Красного Знамени 3-й степ. (1976).



**РАЙМОВА** (девичья фам. Терентьева) Анна Максимовна [2.5.1924, с. Чувашские Тимяши Батырев. у. (ныне Ибресин. р-на) — 26.2.2007, там же] — мать-героиня. Училась в Чувашско-Тимяш. семилет. школе (1932—36). До 1940 работала в к-зе «Большевик» (с 1953 к-з им. Ильича). В 1940 трудилась на торфяных работах, с 1941 по 1944 — на станции Алатыр. ж.д. на отгрузке дров для паровозов. С 1944 — колхозница к-за им. Ильича. Родила 12, воспитала 11 детей.

Награждена орденом «Мать-героиня» (1964).

**РАСКУЛАЧИВАНИЕ** — процесс социально-политического характера, направленный на изъятие имущества и хлеба у состоятельных крестьян, лишение их избирател. прав и др. свобод и высылка в восточ. районы страны, имевший место в 1930-е гг. Р. началось в августе 1930. Пересыльный пункт был устроен в Ибресях, куда сгоняли так наз. кулаков с семьями. Изъятые дома, промысловые заведения передавались колхозам и сел. советам. В районе было раскулачено более 200 семей, большая часть к-рых была выслана в Сибирь. Чтобы не быть раскулаченными, нек-рые сами переселялись в Сибирь

или в лесную глушь района, где затем возникли поселки. В 1990-е гг. раскулаченные крестьяне были реабилитированы, часть их имущества была возвращена семьям прежних владельцев или наследникам.

*Г.Б. Матвеев.*

**«РАССВЕТ»** — предприятие по производству свинины на промышленной основе. До 2002 — район. межхозяйствен. предприятие, с 2002 — ОАО «Рассвет». Располагается на автомобильной трассе Ибреси—Канаш в 10 км от пос. Ибреси. Строительство свиноводческого комплекса «Р.» было начато в 1974, завершено в 1978 (первый директор — И.П. Адидатов). Рассчитано на откорм 10 тыс. голов свиней. поголовье свиней в 2008 — 6857; 2009 — 6563; 2010 — 8114. Производство мяса: в 2007 — 595 т; 2008 — 635 т; 2009 — 701 т. Имеется 1013 га пашни. В 2008 собрано 1478 т зерна. Директорами работали В.К. Кузьмин, В.В. Малышев, В.Ф. Гаврилов. С 2005 ген. директор — В.Н. Руссков. Ветераны труда: Н.М. Агеева, А.А. Андреев, В.Н. Андреева, А.Н. Гаврилов, Ф.Ф. Гаврилов, К.Д. Иванова, В.Я. Ильин, Л.Н. Кадышова, Н.С. Павлова.

*З.Н. Семенова.*



Работники предприятия «Рассвет».

**РАСТИТЕЛЬНЫЙ МИР.** растительность — совокупность сообществ растений определенной территории или акватории. Леса занимают большую часть территории района (83,2 из 120,1 тыс. га), за исключением СВ, где представлены агроландшафты (пахотные поля составляют 29,8 тыс. га) на склонах долин рек и крупных оврагов. По природному районированию территория Ибресин. р-на относится к Присурью, где сосредоточены самые крупные лесные массивы республики. Сосново-еловые леса с примесью березы, липы, осины встречаются среди сосновых насаждений небольшими участками. Широколиственно-сосновые леса имеют наиболее сложную структуру и разнообразный состав флоры, образованной неморальными, бореальными и лесостеп. видами. В Присурье сохранились в основном средневозрастные леса естествен. происхождения: сосновые и частично с преобладанием ели, широколиственно-хвойные, дубравы и поймен. липняки. Участки спелого леса претерпели влияние рубок и смолоподсочки. В сосняках происходит смена сосны елью, в дубравах дуб вытесняется сопутствующими видами, в основном липой.

Ибресин. р-н находится на стыке лесной и лесостеп. зон. Здесь встречается ок. 70 видов деревьев и кустарников. Много хвойных и смешанных лесов. Хвойные леса (преимущественно сосна) восстанавливаются на культурных площадях. В смешанных лесах преобладают береза и осина, местами липа. Реже (преимущественно на С района) встречаются дубравы с примесью др. широколиственных пород, включая липу, клен, ильм, ограниченные участки лещины, ольхи. Другие породы чистых массивов не образуют, а растут вперемишку. В местах массовых вырубок и после лесных пожаров пробивается малина, в подлеске растут можжевельник, лещина, бересклет, ежевика. На берегах лесных рек много зарослей ивняка, есть черемуха, смородина. Травяной покров изменчив. В глухих лесах преобладают сныть, борец высокий, папоротник, кислица, грушанка, седмичник. В левобережье Кири, там, где не пасут скот и реже ходят люди, сохранились ландышевые участки. Травяной растительностью богаты долины рек и лесопосадки, где много ягодных кустарников — земляники, клубники. В хвойных болотистых местах растут черника, брусника,



клюква, голубика. На болотах почву покрывают мхи и лишайники. Во всех лесах встречаются растения-медоносы (липа, клевер белый) и растения, используемые в качестве лекарствен. и технич. сырья (калина, мята, крушина, лещина, боярышник, валериана, шиповник). Ибресин. райпо и ГП «Фармация» от населения ежегодно собирают 8—10 т лекарствен. травы.

*Л.П. Теплова, С.В. Иванова, Г.Б. Матвеев.*

**РЕЗЬБА ПО ДЕРЕВУ** — один из древних видов народного искусства у чувашей. До сер. 19 в. преобладали выемчатая техника резьбы (ногтевидная или долотная, трехгранная, сверленная) и плоскорельефная «глухая», к-рые применялись при украшении посуды и утвари, воротных столбов, реже — наличников окон, ставней и кронштейнов клетей и амбаров. Долбленная резьба (выемочная, несквозная), к-рая представляет собой чередование желобков и выступов, образующих рисунок на плоскости, была у чувашей наиболее старинной.

В последней четверти 19 в. от рус. мастеров Нижегород. губ. была заимствована барельефная резьба, применявшаяся в Присурье. Такой резьбой, имевшей слож-

ные композиции с изображением переплетающихся ветвей и листьев, гроздьев винограда или шишек хмеля в комбинации с фигурами наяд и львов, украшали фронтоны, карнизы, наличники. Однако из-за дороговизны резных работ она не могла получить широкого распространения.

Для посуды и утвари (солонки, ковши, прялки, швейки и т.п.) характерна декоратив. резьба в виде геометрич. (линейно-точечный, кружковый) и растительного орнамента с вырезами вокруг основания. Ручки ковшей для пива в большинстве случаев красиво орнаментировали в виде головы животного, кольца с полумесяцем и т.п. Резные ковши в зависимости от изображения назывались в народе у курка (ковш-конь), к'вакал курка (ковш-утка). Алт'ар (ковш), украшенный причудливой резьбой, считался предметом гордости. Лучшие образцы имели форму ладьи, были более вытянуты в ширину, чем в длину. Носовая часть, как у всех ладьевидных сосудов, была поднята вверх и, переходя в узкую шейку, расчленялась, образуя завершение в две конские головы. Малые ковши курка чувашей по форме, размеру, орнаментике близки к козь-

Лесной массив.



Работы  
мастера-резчика  
В.М. Григорьева.  
пос. Ибреси.



модерьянским типам ковшей 17 — 1-й пол. 19 вв. Типичная их форма — чашка, большей частью ладьевидная, с округлым, чуть уплощенным дном. Высокая, наклонно поставленная рукоятка имеет прорезную петлю, в основном заканчивающуюся крючком для подвешивания в виде птичьей головы. Вершина рукоятки могла представлять также вид резного конька, реже птички. При украшении ручки использовались также мотивы жгута, розетки (солярные изображения) сквозные и плосковыемчатые, система выемок, скульптур. формы. Фигурные ковши являлись плодами конструктив. фантазии мастеров.

Строения до сер. 19 в. были без декоратив. оформления, кроме ворот. В украшении воротных столбов имелись выработанные еще в эпоху Волж. Болгарии общие черты, наблюдавшиеся у тюрк. и финноугор. народов Урало-Поволжья. Розетки и их сегменты, линейные мотивы парных или одиночных жгутов (так наз. веревочный орнамент) выполнялись плоскорельефной резьбой. В композицион. строе применялся и сложный орнамент, образованный из ритмически упорядоченных снизу доверху розеток и полурозеток (они вырезались либо непосредственно на самом столбе, либо на дубовой пластине, прикрепляемой к столбу), ромбиков и жгутов. Часто встречались роговидный орнамент, изображение колонны, факелов с пламенем.

Изда, в отличие от ворот, не обращенная к внешнему пространству, резьбой ук-

рашалась мало, ею оформлялись главным образом наличники окон. Во 2-й пол. 19—нач. 20 вв. жилище обогатилось новыми архитектур. элементами, включая резьбу карнизов, фронтона и наличников. Чуваши. резчики воспринимали новую технику и мотивы, осваивали неизвестные ранее элементы художествен. оформления домов (в т.ч. резные украшения слухового отверстия и окна, фронтона, карниза, наличников). Наряду с долбленной и скульптур. резьбой (ею оформляли фронтоны домов, ворота, к примеру, в виде изображений бегущей лошади, льва, петуха) начали широко применяться пропильная и накладная резьба, ставшая впоследствии доминирующей. Применяя растител. и геометрич. орнаменты в сочетании с мотивами чуваш. вышивок, мастера создали оригинал. декор. Лучшие образцы *народного зодчества* кон. 19 — нач. 20 вв. были запечатлены в 1920—30-е гг. художником-этнографом М.С. Спиридоновым.

Новый этап в развитии Р. по д. начался в 1950-е гг., в период с 1980-х гг. до нач. 21 в. она достигла расцвета. Во внешнем оформлении жилища применяется пропильная (ажурная, силуэтная, накладная) резьба. Для внешнего убранства домов и малых архитектур. форм (летние домики, гаражи, ворота) характерно обилие резных декоративных элементов. Наличники и фронтоны окон кирпич. домов часто орнаментируются деревян. резьбой. Традиции сохранялись в геометризирован. узо-



Фрагмент жилого  
дома.  
с. Хормалы.

Крыльцо дома.  
д. Кубня.

Водохранилище.  
Глухарина роща.



рах, образующих целую систему представлений о мире (включая космогонич. мотивы). В составе этого вида орнамента в числе основных проходит охранител. розетка, к-рая в своих истоках представляет солярный (солнечный) и древний магический знак. Она теперь стала сквозной, хотя рельефные розетки также не исчезают. В пропиленной резьбе значител. место занимают ромбы и квадраты — на пилястре, стойках наличника, очелье, карнизе и т.д. По краям причелин и подзоров, свесов крыш ворот и крылец используется городковая резьба. В основе многих композиций лежат S-образный узор и мотивы сердечка. Зооморфный ряд представлен фигурами птиц и зверей или их частей. Среди наиболее архаичного пласта излюбленными являются изображения мирового древа, женской фигуры (богини). Элементы глухой и скульптурной резьбы также используются в современ. домовом декоре.

Мастерами создаются декоративные ансамбли. В один узел связываются строения тянущимися по гребню от дома к веранде, далее к воротам и летнему домику просечным узором и рядами ажурно-городковых резных подзоров. В едином стиле резных композиций украшаются наличники окон и слухового окна на фронтоне дома и летнего домика. Дома часто строятся с мезонином или мансардой, фронтон, карниз, наличники, подоконная плоскость к-рых получают резной наряд.

В орнаментике изображения тех или

иных образов и мотивов в резьбе по дереву представляют собой отработанные на множестве вариантов узоров эстетические знаки. Они хорошо узнаваемы. Для пропиленной резьбы характерно также использование сюжетов, образов и приемов из др. видов народ. искусства — вышивки, росписи, кружевоплетения.

Г.Б. Матвеев.

**РЕКИ И ОЗЁРА.** На территории района имеются более 40 рек и речек, ок. 500 прудов и лесных озер. По ней протекают реки *Киря, Кубня, Хома* и др. малые реки. Здесь берут свое начало Малый Цивиль и *Була*. Киря впадает в Суру, Кубня и Була — в Свиягу, Хома — в Кубню. Самую продолжительную длину на землях района имеет р. Киря с притоками Акманеевка, Куковаш, Малая Кирка, *Моргаушка, Орел, Паральша*, Савган, Свербеевка, Слюньга, Суходол, Сюзейка/Сучейка, Урлыюбал (Урля Юпал), Шнягирь, *Юбал* и др. Кубня имеет притоки Аля, Большая Атла (Аутла), Большой овраг, Горшечный, Имёлтеш, Павар сырми (Павар овраг), Салей, Светлый ключ, Уйру, Хома, Хумушла и ряд др. Притоками Хома являются Ибреси (Ибреска), Пучурла, Сирикли, Хухурла, Элебка (*Елен*) и др. Речка Черная впадает в р. Юбал, Черноречка — в Кошлаушку, к-рая является притоком Малого Цивиля. В окрестностях с. Чувашские Тимяши течет ручей Чеканка. Больших естественных старых озер на территории района не имеется.

В отличие от рек названия ряда лесных озер новые — Десятое, Змеиное, Пицунда. Из-за массовой вырубki леса малые реки и их притоки обмелели и продолжают высыхать.

Искусствен. водохранилища, плотины по проектам сооружены во всех колхозах и при нек-рых предприятиях. Созданы водохранилища — плотины на реках Хома («Рассвет»), Юбал, Кубня и их притоках. Имеющиеся пруды, как правило, находятся на оврагах, перегороженных плотинами. Используются они как противопожар. водоемы и для разведения рыбы. Площадь болот незначительна и составляет 76 га преимущественно верхового типа.

Лит.: Дубанов И.С. Озера, реки, родники Чувашии. Ч., 2008.

**РЕКРУТСКИЕ ОБРЯДЫ**, салтак ѓсатни. Обрядовое оформление проводов в армию сложилось у чувашей в основном в 18 в. и имело локальные варианты. Обязательными блоками Р.о. во всех этнографич. и этнотерриториал. группах были обход родственников и населен. пункта, благословение родителей, прощание с семьей, родней и селением. Обрядовыми блюдами служили каравай хлеба, сыр (*чăкăт*).

Проводы начинались в доме родителей, где собирались родственники и друзья. Починали бочку пива и преподносили кружку рекруту с пожеланием вернуться домой. После совместной трапезы сверстники запевали рекрутские песни, к-рые затем исполнялись юношами все дни проводов; мать повязывала на шею сыну полотенце, являющееся атрибутом Р.о. Полотенце и др. подарки рекруту дарились каждой хозяйкой при обходе домов родственников, взамен они получали от него несколько монет (символический выкуп). Полотенца или куски холста перекидывали рекруту через плечо накрест, переплетали и продевали одно через другое на груди и на спине.

Символом прощания выступали также платки. Девушки дарили рекруту платок из тонкого полотна; в 20 в. они были заменены покупными. Парни и гармонист, составлявшие своеобразную свиту рекрута, при обходе деревни и родственников с прощальными песнями становились в ряд, обняв друг друга за пояс. Рекрут шел впереди ряда лицом к друзьям, поворачива-

ясь вперед, он делал несколько шагов и снова обращался в сторону товарищей. Обычай идти спиной вперед сохранился в виде элемента обряда прощания с родительским домом. Для организации проводов готовили конный экипаж (один и более): запрягали в телегу с кузовом или в сани с задком 1—3 коней, упряжь и лошадей украшали лентами, платками, полотенцем, на дугу вешали колокольчик. В локальных вариантах экипаж использовался при объезде села и родственников, в качестве наездников выступали друзья, запрягавшие своих лошадей. Когда рекрут проходил или проезжал по улице, жители выходили прощаться с ним, тем самым оказывая внимание и почет.

Обход родственников, друзей длился 2—3 дня. По обычаю, рекрут со свитой за эти дни совершал по деревне не менее трех кругов. Экипажи призывников заезжали на базары, здесь в дни проводов в армию они собирались из разных деревень. В пути следования и при посещении домов рекрут угощал детей и молодежь сладостями. Хозяева, встречая его, открывали ворота. Рекрут со свитой входил в дом, усаживаясь за стол в переднем углу, проходил по солонь (по солнцу), выходил таким же образом. Угощение сопровождалось пляской. Родственники давали призывнику небольшие подарки и благословляли. На прощальные призывник со свитой делал у дверей круг по солнцу и выходил, запевая рекрут. песню.

На прощальную трапезу в доме призывника собирались родственники, соседи, друзья, к-рые приносили с собой пиво, вино, еду, деньги. Поднося призывнику ковш, провожающие благословляли, молились за него. Призывник угощал провожающих, плясал в кругу свиты, распевал рекрут. песни. Застолье завершилось подачей каши; мать починала каравай, горбушку полагалось хранить до возвращения солдата. Обычай, когда ломоть отрезал призывник, является, видимо, поздним вариантом. Родители садились на почетное место за столом, рекрут, стоя перед ними, получал благословение. Из избы призывник выходил спиной вперед, лицом к дому, что олицетворяло надежду на возвращение; его усаживали на повозку, трогаясь, следили, с какой ноги пойдет лошадь. Добрым знамением считалось, если движение начиналось с правой. В 20 в. в

обряд проводов вошел обычаем кидать за околицей стакан. В дорогу мать давала шартган, чакат, сухари, белье и т.п., провожающие — деньги. За полевыми воротами рекрут прощался с односельчанами, к-рые напутствовали его добрыми пожеланиями, в благодарность он отвечал: «Сапла пултър» (Пусть будет так). Покидая деревню или перейдя через мост, он бросал монеты. На сборный пункт в уезд. город рекрута провожало несколько повозок с родственниками и друзьями.

В комплексе Р.о. были представлены обычаи и обряды, связанные с гаданиями о предстоящей службе. Так, призывник отрезал краюху караяя, подбрасывал вверх. По тому, какой стороной она падала на стол, гадали о будущей службе; мать отрезала прядь волос с головы сына, волосы и серебряную монету клала на краюху, сворачивала в холст и прятала в сундук. Считалось, что их состояние свидетельствует о здоровье сына, проходящего службу. Початая при проводах рекрута бочка пива время от времени обновлялась, собирали родственников, приоткрывали дверь, приглашая находящегося далеко солдата на пиво.

Традиционные Р.о. постепенно уходят в прошлое, ныне они бытуют в усеченных вариантах в ряде селений Ибресин. р-на (Климово, Новое Чурашево, Хормалы и др.).

*Г.Б. Матвеев.*

**РЕЛЬЕФ** — совокупность неровностей земной поверхности, различных по очертаниям, размерам, происхождению, возрасту и истории развития. Территория Чувашии расположена на СВ Приволж. возвышенности, на так наз. Чувашском плато, сильно расчлененном эрозией, представляет собой водораздел между реками Сура, Свияга и Волга. Р. Ибресин. р-на равнинный, в то же время с волнистой, пересеченной оврагами и реками поверхностью. В образовании такого Р. значение имело развитие гидрографической сети и связанные с нею эрозионные процессы.

Север. часть района представлена рядом второстепенных водоразделов между реками Киря, Юбал, Кошлоушка, Черная и др. Эти водоразделы придают местности волнистый характер. Юж. часть занимает возвышенное положение с волнистой, в меньшей степени пересеченной оврагами, по-

верхностью с общим уклоном к СВ по течению р. Кубня. Абсолютная высота над уровнем моря достигает 200 м. Максимальная отметка высоты находится на СЗ вблизи населен. пункта Бугуян (210 м над уровнем моря). На покрытых лесом землях плоскостная эрозия выражена слабо. Смыв незначительный, эрозионные процессы при облесении приостанавливаются в течение 3 лет.

**РЕМЁСЛА.** В кон. 19 — нач. 20 вв. наиболее распространенным ремеслом являлась обработка дерева. Отдельные селения или гнезда селений специализировались на том или ином Р. В Кляшев. кусте развивалось тележно-санное производство (*обозостроение*); Новочурашев. — лаптеплетение; Хомбуть-Батырев. — изготовление домашней утвари и посуды, мочала, лубков и дранья; Хормалин. — изделий из лыка, посуды и утвари, колес, лесопиление, кузнечное Р.; в Тойси-Паразусин. кусте — изготовление долбленной посуды и бондар. изделий. В Хомбуть-Батырев. волости было развито более 10 видов промыслов, в т.ч. пиление леса, бондар. Р., смолокурение, заготовка древесного угля, мельничное дело, обозостроение, плотничество, кузнеч. дело. Крестьяне изготавливали также дубовую клепку, к-рую закупали агенты француз. фирм — Морис и Шевалье и русские промышленники. В 1920-е гг. основными Р. являлись мукомольное дело, токарное и кузнечное. Токарное Р. успешно развивалось в д. Малый Кукшум, где имелись династии токарей, к-рые изготавливали на токарных станках прятки, веретена, игрушки, посуду и утварь, мебель, наличники окон, балясины. Самым известным был Т.И. Мраков, имевший токарную мастерскую. Мозаикой занимался мастер по металлу А.К. Кармальский, бондарем, стекольщиком и пекарем являлся В. Тарасов, кузнецом — И. Кузнецов и др. Функционировали артели ремесленников, в частности, были объединены смолокуры с. Чувашские Тимяши.

Отходничеством — работой на стороне — занимались в основном крестьяне селений, расположенных близ ст. Ибреси. Уходили в основном грамотные крестьяне, владевшие рус. языком. Работали на лесоразработках у лесопромышленников, заготавливали деловую древесину, изготавливали клепку, на ж. д., занимались извозом.

Развивалось *пчеловодство*. Пчельники часто располагались по краям леса на крестьянских наделах. В частности, в Хомбуть-Батырев. волости пасеку имели ок. 200 хозяйств (1910). Пчеловоды в лесных дачах снимали за плату места под пчельники. В нач. 20 в. еще сохранялось колодное пчеловодство. Пчеловод И. Медведев (с. Ибреси) имел ок. 1 тыс. колодных ульев.

*Г.Б. Матвеев.*

**РИКМАС** (наст. фам. Рикмасов) Григорий Кириллович [1914, с. Хормалы Цивил. у. (ныне Ибресин. р-на) — 1983, там же] — сельский корреспондент с 1932, прозаик. Участник Вел. Отечеств. войны 1941—45.

Награжден орденом Красной Звезды, медалью «За боевые заслуги».

*Г.В. Кириллов.*

**РИКМАСОВ** Николай Егорович (р. 6.12.1945, с. Хормалы Ибресин. р-на) — певец (баритон). Окончил Хормалин. сред. школу (1962), Базарно-Карабулак. училище механизации сел. хозяйства широкого профиля (1963). Брал уроки по вокалу у известного чуваш. певца и музык. педагога И.В. Калентьева. Работал артистом хора и мужского квартета Чуваш. гос. ансамбля песни и танца (1969—77), хора Гостелерадио Чувашии (1977—92). С 1992 по 2010 — артист Чуваш. гос. академич. капеллы. Популярный солист, исполнитель чуваш. нар. песни «Шанкър-шанкър шыв юхать», произведений чуваш. композиторов: Ю.Д. Кудакова — «Кăвак чечексем» (Синие цветы), «Пире тăван кётсе тăрать» (Нас родные в гости ждут), А.Ф. Бурундукова — «Хитре хёр» (Красавица), Н.М. Андреева — «Аннене саламлани» (Поздравление матери), «Тăван ялăм» (Родная деревня) и др. Много песен в исполнении Р. хранится в фонде Чуваш. радио.



*Г.В. Кириллов.*

**РИМСКАЯ** (в замужестве Кудрявцева) Галина Антоновна (р. 25.10.1951, д. Романовка Березов. р-на Кемеров. обл.) — доярка. Окончила Большебакасин. сред. школу (1968). С 1969 по 2006 работала дояркой в к-зе «Трудовик».

Награждена орденом Трудовой Славы 3-й степени (1977).

**РИТУАЛ**, йăла-йёрке — установленный традицией порядок совершения *обрядов*, последовательность условно-символических действий. Являясь воплощением социал. и культур. взаимоотношений и ценностей, Р. выражают основную идею обряда, праздника, внешнее проявление верований человека. Состоят, как правило, из действий и словесной (вербальной) части. Кодифицированными являлись как ритуал. действия, так и ритуал. тексты.

Р. чувашей обусловлены производствен., духовно-религиозной и обществен. деятельностью. Различались Р. общесел., семейно-родовых и др. групповых уровней, четко функционировал ритуал. календарь проведения праздников и обрядов. Регламентированными были состав участников обряда, виды подарков, жертвоприношений или трапезы, время (суточ.) и место проведения, форма речевого поведения и атрибуты (предметы, одежда, различ. действия). Санкционировалось начало Р., в частности семейно-родовые праздники в основном начинались с початия бочки с пивом. В ритуал. ситуации вещи приобретали сакрал. значение, к примеру, таковой считалась шапка, надетая на молещика или жениха. Бытовали ритуал. одевание (например, на свадьбе, при жертвоприношениях), потребление пищи (ритуал. трапеза), изготовление предметов одежды (рубашка младенца при болезни), мебели (одноногие стол и стул в обряде *юпа*) и т.п. В Р. большое значение имели предметы домашнего производства, нек-рые из них изготавливались только для Р. (ковш *аҫа* курки, специал. выпечка *юсман* и др.). Р., концентрируя высшие традицион. ценности, являются одним из важнейших этнич. маркёров. Многие из них, передаваясь из поколения в поколение, сохранились до 21 в.

*Г.Б. Матвеев.*

**РОГАЧЁВА** Галина Леонидовна (р. 25.11.1958, с. Хомбуть-Батырево Ибресин. р-на) — социальный работник. Окончила сред. школу, Чебоксар. планово-экономич. техникум, Высшую школу профсоюз. движения ВЦСПС им. Н.М. Шверника (1988), Академию труда и социал. отношений. Работала счетоводом-расчетником (1974—80), бухгалтером сектора расчета (1980—83)

СУ-12 стройтреста №5, инструктором по соцстраху Чуваш. обкома профсоюза рабочих автомобил. транспорта и дорож. хозяйства (1983—84, 1988—92), инструктором отраслевого отделения фонда социал. страхования работников автомобил. транспорта и дорож. хозяйства (1992—94). С 1994 — в регионал. отделении Фонда социал. страхования Росс. Фед. по Чуваш. Респ., с 2001 — управляющий отделением.

Заслуженный работник социал. защиты населения Чуваш. Респ. (2008).

*Н.Т. Журнов.*

**РОГОЖИН** (псевд. Леша РАВ) Алексей Владимирович [7.3.1909, с. Балабаш-Нурусово Буин. у. (ныне Батырев. р-на) — 24.3.1944, г. Дрогобыч, Украина] — мордовский поэт. Участник Вел. Отечеств. войны (1943—44). Окончил Малокармалин. начал. школу, Батырев. пед. техникум, Мордов. гос. пед. институт по специальности «преподаватель русского и мордовского языков и литературы» (1936). Работал учителем рус. языка и литературы в Малокармалин. семилет. школе (1928—32), учителем мордов. и рус. языков в с. Чамзинка Мордов. автоном. обл., преподавателем в Саранском пед. училище (1932—41). Автор стихов, опубликованных в газетах «Якстере теште» («Красная звезда»), «Эрзянь коммуна» и «Ленинень киява», журнале «Сятко», поэтич. сборника «Иетне жойнить» (Годы звенят, 1933), эпических поэм «Гале» (1935) и «Литува» (1939). Р. перевел с чуваш. на эрзя-мордов. язык поэму К.В. Иванова «Нарспи», к-рая вышла в журнале «Сятко» (Искра). Прекрасно владел чуваш. языком. Мордов. писатель и поэт В. Коломасов ему посвятил книгу «Алексей Рогожин — мой друг». В школьном музее с. Малые Кармалы есть уголок, посвященный Р., его имя носит сел. библиотека. Музей поэта открыт в Чамзинской школе.

*Соч.:* Хороший вечер // Антология мордовской поэзии. Саранск, 1987; Гале: Поэма. Саранск, 1935; Литува: Стихь ды поэма. Саранск, 1939.

*Лит.:* Брыжинский А.И. и др. Писатели Мордовии. Саранск, 2001; Коломасов В. Алексей Рогожин: Лецнемат поэте // Сятко. 1981. №4.



**РОД**, әру, әратне, тавраш — коллектив кровных родственников, ведущих свое происхождение по одной линии (материнской или отцовской) от общего предка, носящих общее родовое имя. В науч. литературе термин Р. употребляется для обозначения части племени (племя, род, семья). Брачные связи внутри рода запрещены. Со временем в процессе расширения Р. происходило его дробление на новые круги семей, имеющих общего предка. В литературе сохранились сведения об обычае чувашей селиться патриархально. Общее родовое название имели гнезда селений и гнезда дворов в отдельных селениях. Следами патриархально-родовых отношений являются запреты на брак между односельчанами и на брак между родственниками по мужской линии родства до седьмого колена. На основе родственных отношений семьи объединялись в группы ёрет для совместного проведения так наз. семейно-родовых праздников и обрядов (в частности каләм кун, кёр сәри, чўклеме, свадобные, похоронно-поминальные и др.). Особым почетом пользовались старики Р., к примеру, их застольными песнями начинались родовые праздники.

*Г.Б. Матвеев.*

**РОДИОНОВ** (псевд. Сәвар Эртиван) Виталий Григорьевич (р. 5.10.1947, д. Хора-Сирма Вурнар. р-на) — литературовед, критик, фольклорист, этнолог, поэт, доктор филологических наук (1993), профессор (1995), член-корреспондент НАНИ Чуваш. Респ. (1994). Член Союза писателей Росс. Фед. (1995). Окончил Кольцов.



сред. школу (1966), Цивил. культурно-просветител. училище (1969), Чуваш. гос. университет (1975), аспирантуру Института мировой литературы им. А.М. Горького (1979). Работал стропальщиком и токарем Урал. электроаппарат. завода в г. Свердловск, помощником комбайнера в родном к-зе, методистом РНМЦ Мин-ва культуры Чуваш. АССР (1974), литсотрудником Ибресин. райгазеты «Сёнтөрүшён» (1974—75), вторым секретарем Ибресин. райкома комсомола (1975—76). Науч. сотрудник



и зав. отделом НИИ ЯЛИЭ (1976, 1979—94), с 1994 г. по настоящее время в Чуваш. гос. университете им. И.Н. Ульянова: профессор, зав. кафедрой чуваш. литературы (ныне кафедра чуваш. и сравнител. литературоведения), с февраля 1998 — декан факультета чуваш. филологии и культуры. Под его руководством подготовлено 3 доктор. и 17 кандидат. диссертаций.

Р. — автор более 300 работ науч., научно-популяр. и учебно-методич. характера, 20 учебных пособий, учебников и монографий. Им подготовлено и издано более 30 сборников фольклора, произведений чуваш. мастеров художествен. слова — Н.Я. Бичурина, Е.И. Рожанского, С.М. Михайлова-Яндуша, М.Ф. Федорова, В.И. Лебедева, В.П. Вишневого, Н.И. Ашмарина, Г.И. Комиссарова, К.В. Иванова, П.П. Хузангая, С.В. Эльгера и др. Им собран богатый материал о происхождении сел и деревень края, об известных писателях и поэтах, уроженцах Ибресин. р-на. Литературным творчеством занимается с 1960-х гг. Автор сборников «Вёсев» (Полет, 1974), «Тёрлэ тёрёллэ тёнчем» (Мир мой многозвучный, 2007).

Заслуженный деятель науки Чуваш. Респ. (1997) и Росс. Фед. (2010).

Соч.: Чувашский стих. Ч., 1993; Этнос. Культура. Слово. Ч., 2006; Сăва. Сăмах. Сăнар. Ш., 2007. В.А. Ендеров.

**РОДИОНОВ** Лев Яковлевич [28.4.1921, с. Малые Кармалы Батырев. у. (ныне Ибресин. р-на) — 11.9.1999, Чебоксары] — хирург. Окончил Малокармалин. семилет. школу (1939), Казан. гос. мед. институт (1952). Участник Вел. Отечеств. войны 1941—45. Демобилизован в 1946. Работал хирургом в Буин. участковой больнице, заведующим хирургич. отделением в Республикан. больнице (г. Чебоксары). С 1988 был гл. реаниматологом Чувашии.

**РОДИОНОВА** Анна Дмитриевна (р. 20.6.1943, д. Сосновка Ибресин. р-на) — станочница. Окончила Ибресин. сред. школу (1960). Работала узловязальщицей на Чебоксарском хлопчатобумажном комбинате (1962—93).

Награждена орденами Ленина (1986), Трудовой Славы 3-й и 2-й степ. (1975, 1981). Победитель социалистич. соревнований (1974, 1975, 1976, 1977).

**РОДИОНОВА** Вера Яковлевна [р. 1.8.1925, с. Малые Кармалы Батырев. у. (ныне

Ибресин. р-на)] — кандидат медицинских наук (1976), доцент (1977), хирург высшей категории. Окончила Малокармалин. семилет. (1941), Буин. сред. (1944) школы, Киев. гос. мед. институт (1949). С 1952 по 1996 работала в органах здравоохранения г. Пермь.

Награждена медалью «За трудовую доблесть». Отличник здравоохранения (1980).

**РОДСТВА́ СИСТЕ́МА**, тăван-хурăнташлăх йĕрки — сложная и строго регламентированная система взаимоотношений членов семейно-родового коллектива, включающая терминологию родства и свойства. Хурăнташлăх, хăталăх — регламентированная система взаимоотношений между супругами и родственниками. Термины четко определяют место индивида в иерархии семейно-родствен. связей (его место и роль среди родственников, степень старшинства). У чувашей не принято было обращаться по имени, обходились терминами родства и свойства.

Родство учитывается по мужской (отцовской) шăмăран (по кости) и женской (материнской) юнран (букв. по крови) линиям по седьмое колено включительно. Приоритетным является муж. родство. Брак между лицами, входящими в этот круг, запрещается. В ряде селений до нач. 21 в. соблюдалась традиция сбора родни для гостевания по кругу родственников по муж. линии на гл. праздники (например, на Пасху). Сначала собирались в тĕп кил — в гл. доме родового гнезда, т.е. в доме основателя семейно-родствен. группы. Затем шли во второй по значимости в семейно-родствен. иерархии дом и т.д.

Основными терминами, выражающими понятие «родственник, свойственник», являются хурăнташ (локальные варианты хурăнташ — ĕру, хурăнташ — вĕрлĕ) и тăван. Первый термин происходит от карын (хырăм) «живот, чрево, утроба», буквально означает «единоутробник». Он служил для обозначения родственников по кровной линии. Ныне у средненизовых относится к родственникам по муж. линии, а у низовых — по женской. Понятие «тăван» включает в себя всех родственников. У низовых чувашей выступает термин ĕратне, заимствованный из рус. языка, — родня по муж. линии, а хурăнташ — родственники по свойству.

В семейной иерархии высоко ценится мать анне (у низовых и средненизовых),

апай, апи (у верховых), однако главенствующим выступает отец атте; затем дедушка асатте («старший отец», в старину глава большой отцовской семьи) и его супруга мамак, асанне, асла́ апай — у верховых («старшая мать»). Мужа называют упайшка, старик, жену — арём, карчак («старуха» — верховые). Тактичным считается прилюдное употребление ма́шар — «супруг(а)». Значима, но соподчинена в семейной жизни и в регламентации родства соочередность кровной родни. Братья и сестры четко дифференцируются по старшинству: старший брат пичче, тете, старшая сестра аппа, акка. Традиция предписывает так обращаться и ко всем односельчанам — неродственникам старшего поколения. Младший брат — шалла́м, младшая сестра — йама́к. Четко выделена внутрисемейная дефиниция. В многоуклад. семье необходимо было разделить лиц по статусу. Жен старших родственников называют инке, младших — кин.

Традиции определили иерархию родственников отца и матери. Старший брат отца — мучи (верховые), ёмпичче (средне-низовые), пыса́к пичче (низовые). Его жена — кинемей у верховых (так обращаются и к неродственницам старших возрастов), ват инке.

Особая генетическая значимость родства по материнской линии выражена в терминах. Так, отдаленным следом былой матрилокальности брака у чувашей являются определения кука́ши (дедушка) и кукамай (бабушка) — «отец», «мать» корня (рода), т.е. родоначальники. В родственных отношениях особое место занимает старший брат матери ку́кка.

Ответственность старшего поколения за потомство выражена в терминах для обозначения внука: ачам (мое дите), ачам ачи (дите моего сына, дочери). Внук вошел в лексикон относительно поздно.

Субординация в большой семье отражена в терминах. Для снох определялось обращение к старшим деверям: брат мужа — пая́хам (низовые и средне-низовые), ёскей (верховые), их жены — инке. Младшие братья мужа являются как бы сыновьями старшего, потому младших деверей его жена в поэтической форме именует сыновьями: сар ыва́л («сын-красавец» — старшего за мужем), чи пер ыва́л («пригожий сын-красавец», так именуют и единственного младшего деверя), ке́се́н

ыва́л (младший сын). Иногда единственным деверя называют во множественном числе ыва́лсем «мои сыновья». Такая номинация характерна и по отношению к младшим золовкам: хёрсем «мои дочери», старшую золовку называют аки, акка, акай (верховые), апай (низовые), своячницу — хуняка.

Родители супругов друг друга называют общим термином хата «сват», та́хлячá «сваха». Этими терминами обращаются к свойственникам родственники мужа и жены. Общечуваш. терминами хунья́м и хуняма в различных фонетических вариациях называют тестя и тещу, свекор и свекровь — у верховых хуня́са, хуняма, у низовых — пая́там, пая́нам. Мужа дочери называют ке́рү, мужа родной младшей сестры, а также мужа младшей сестры отца — йысна, к снохе обращаются кин. Свояки называют друг друга пу́сана.

Терминология родства постепенно уходит из активного словар. запаса. Полной номенклатурой терминов родства и свойства владеют в основном представители старшего поколения. К родственникам и свойственникам несколько отдаленных степеней предпочитают обращаться по именам.

Терминология родства, обладающая большой устойчивостью, является детерминантом при выделении диалектов и говоров языка. Она благодаря способности консервировать в языке исчезнувшие формы социальных отношений используется для реконструкции древних типов семьи. В терминах родства отражено взаимодействие разных народов.

Г.Б. Мамеев.

**РОМАНОВ** Аркадий Михайлович [р. 18. 3.1923, с. Тинчурино Батырев. у. (ныне Яльчик. р-на)] — учитель.



Окончил Уразмаметов. семилет. школу Яльчик. р-на (1937), отделение рус. языка и литературы Чуваш. гос. пед. институт (1953). Работал в Аранчеевской семилет. школе Яльчик. р-на (1944—50), Климов. восьмилет. (1950—53), Ново-чурашев. сред. (1953—83) школах Ибресин. р-на. Участник Вел. Отечества войны (ноябрь 1941—44). Был связистом, командиром

отделения в 311-м стрелковом полку 2-й ударной армии Волховского фронта. Сержант.

Награжден орденом Славы 3-й степ. (1968), медалями.

**РОМАНОВ** Аркадий Никитич (8.4.1939, д. Большие Абакасы Ибресин. р-на — 22.7.2003, там же) — механизатор. Окончил 7 классов Большеабакасин. школы (1955), Ибресин. филиал курсов механизаторов (1957). Работал в к-зе «Трудовик» водителем (1959—64, 1966—73), комбайнером (1981—88), трактористом (1977—80, 1988—99).

Награжден орденом «Знак Почета» (1973).

**РОМАНОВ** Гаврил Романович [1920, д. Шоркасы Ядринского у. (ныне Ибресин. р-на) — 3.7.1941, пропал без вести в Вел. Отечеств. войне] — актер. Окончил актерское отделение Чуваш. гос. театрал. училища (1939). Основные роли: Кудряш [«Аслати» (Гроза) А.Н. Островского] и Епиходов [«Чие сачё» (Вишневый сад) А.П. Чехова] (1938—39). Участвовал в спектаклях Чуваш. гос. драматич. театра им. К.В. Иванова [«Айдар» и «Какламан тымарсем» (Взмет) П.Н. Осипова] и Русского театра.

В Красную Армию был призван Ибресин. район. воен. комиссариатом, младший лейтенант.

*Г.В. Кириллов.*

**РОМАНОВ** Куприян Романович [в 1920, д. Андриюшево Цивил. у. (ныне Ибресин. р-на) — 24.6.1986, там же] — участник Великой Отечественной войны (1942—44). Служил в 25-й стрелковой дивизии 1-го Украинского фронта и на Белорусском фронте. Работал бригадиром в к-зе им. Ленина.



Награжден орденом Славы 3-й и 2-й степ.

**РОМАНОВ** Николай Александрович (7.1.1935, д. Хом-Яндыбы Ибресин. р-на — 2010) — животновод. Мастер резьбы по дереву. Окончил Айбеч. семилет. школу. В 1971—89 работал скотником.

Награжден орденом Трудовой Славы 3-й степ. (1978). Победитель социалистических соревнований (1977, 1978, 1979), ударник коммунистич. труда.

**РОМАНОВА** Светлана Дмитриевна (р. 2.4.1963, д. Лебедева Верхотурского р-на Свердлов. обл.) — преподаватель, хореограф.



Окончила Тойси-Паразусин. сред. школу (1980), хореографич. отделение Казан. гос. института культуры (1984). Работает преподавателем хореографич. отделения Ибресин. школы искусств (с 1984). Ее воспитан-

ники неоднократно становились дипломантами, лауреатами росс., республикан. и район. фестивалей.

Заслуженный работник культуры Чуваш. Респ. (2003). Награждена Почетными грамотами Министерств культуры Чуваш. Респ. (1997), Росс. Фед. (2001).

**РУССАНОВ** Николай Васильевич [15.6.1924, д. Савка Батырев. у. (ныне Ибресин. р-на) — 22.4.2006, пос. Ибреси Ибресин. р-на] — педагог, создатель первого районного музея. Окончил Новочурашев. семилет., Ибресин. сред. (1941) школы, Влади-



мир. пехотное училище (1942—44), историч. факультет Казан. пед. института (1950).

Участник Вел. Отечеств. войны 1941—45, принимал участие в боях Брянского и 2-го Украинского фронтов, в форсировании р. Днепр, в освобождении украин. городов. Работал воспитателем и завучем Ибресин. дет. дома (1941—42, 1950—53), учителем истории, директором в школах Ибресин. р-на (1953—97). Талантливый новатор, Р. постоянно искал формы и методы работы с подростками, разработал методику обучения и воспитания детей (в т.ч. и с отклонениями в развитии) с самого раннего возраста. Организовал первое в республике школьное (Чернореченское) лесничество (1968), руководил Ибресин. межшкольным лесничеством «Березка», являлся инициатором открытия район. краеведческого музея, его обществ. директором.

Заслуженный учитель Чуваш. Респ., отличник народ. просвещения РСФСР, по-

четный гражданин пос. Ибреси (2003). Награжден орденами Отечественной войны 1-й и 2-й степ.

*Н.Т. Жирнов.*

**РУССКИЕ** — крупнейший по численности народ Росс. Фед., по переписи 2002 116 млн чел. В Чуваш. Респ. насчитывается 348,5 тыс. чел. (2-е место по численности). В Ибресин. р-не в 1989 проживало 3330 чел., в 2002 — 3115 (11% жителей района), из них горожан — 2618 (27% жителей городских поселений района), сельчан — 497 чел. (2,8% всех сел. жителей района).

Полагают, что рус. народность складывалась в 14—15 вв. в области Новгорода и Волго-Окского междуречья в процессе борьбы против монголо-татар. ига и по мере возвышения Москвы как центра северо-восточ. и север. регионов Руси. Изначально в этногенезе русских значител. участие принимали неславян. этнич. группы (мещера, мордва, чудь и др.). В 16—17 вв. русские поселенцы появляются в Сред. Поволжье. Выделяют две основные субэтнич. группы Р. — северные и южные великорусы, а между ними средневеликорусскую группу (Волго-Окское междуречье, Москва, Поволжье).

После взятия Казани в 1552 Р. начинают появляться непосредственно на территории Чувашии, располагаясь иногда в

гуще чуваш. населения. Русскими были основаны деревни Русские Тимяши, Красная Заря, Кожакпось. Они проживали также в Хормалах, Новых Выслях, Кубне, поселках Ибреси и Буинск, Спотара, Мерчики, Березовка, Бурсак, Новая Жизнь и др. Социал. состав русских переселенцев был далеко не однородным: это духовенство, крестьяне, предприниматели (купцы, торговцы, лесопромышленники), врачи, ремесленники, рабочие заводов, беглые и ссыльные. По данным на 1920, в Хормалин. волости проживало 436 русских: в селениях Хормалы — 262, Кожакпось — 51, Асаново — 35, Климово — 25, Новое Чурашево — 15, Айбечи — 10, Нижнее Кляшево — 10, Хом-Яндыбы — 8 чел.; в Хомбуть-Батырев. волости: в пос. Ибреси — 372, в деревнях Русские Тимяши — 486 чел. (1926), Новые Высли — более 100 чел., Тойси-Паразузи — 12. Количество Р. в селениях убывало, за исключением рабочих поселков. Русские со временем отчасти очувашились (Хормалы, Новые Высли, Кубня) либо способствовали обрусению чувашей (Ибреси, Буинск, Спотара, Березовка и др.).

Р. отличались и своей одеждой. Крестьянки надевали домотканую рубаху, по праздникам — платье, сшитые из китайки сарафаны, душегрейку (укороченный вариант сарафана), кафтан, овечью шубу, большой платок, городские женщины но-



Один из домов в пос. Ибреси. Начало 20 в.

силы кокошники, девушки — головную повязку. Золотые украшения имелись у богатых и в семьях старателей. Блюда: супы, каши, блины, пироги, плюшки, куличи (на Пасху), фигурки животных из теста («жаворонки» — на Крещение) и т.д. Календар, праздники и обряды включали праздники зимнего солнцеворота: Рождествен сочельник, Рождество, святки с колядованием (осенью) и ряжением; проводов зимы и встречи лета: Масленица, весеннее заклинание; обряды, приуроченные к Великому посту и Пасхе, первый посев яровых, красная горка (время свадеб и народных гуляний), Семик-Троица, проводы весны, праздник летнего солнцеворота Иванов день; осенние обряды жатвы.

*Г.Б. Матвеев.*

**РУССКИЕ ТИМЯШИ**, Вырăс Тимешĕ — деревня, в составе Чувашско-Тимяшского сел. поселения. Расстояние до райцентра 7 км, до ж.-д. станции 7 км, до Чебоксар 121 км. Расположена на правом берегу р. Хома. Бытует мнение, что Р.Т. образованы в Казан. ханстве рус. полоняниками, захваченными татарами при набегах и посаженными ими на свои земли. В памяти жителей также существует версия, что первыми жителями были русские, к-рых сослала Екатерина II после восстания Емельяна Пугачева. Жители — русские, чуваша, до 1724 ясачные, до 1835 гос., до 1863 удельные крестьяне; занимались земледелием, животноводством, пчеловодством, кузнеч., столярно-токар. и отхожими промыслами. В нач. 20 в. действовала водяная мельница. В 1930 образован к-з «Буденный». В составе Арабузин., Хомбуть-Батырев. волостей Буин. у. в 18 в. — 31 июля 1920 (Муратов. удельного приказа — 1835—63), Хомбуть-Батырев. волости Цивил. у. — 1 августа — 4 октября 1920, Ибресин. р-на Цивил. у. — 5 октября 1920—21, Хомбуть-Батырев., Хормалин. волостей Батырев. у. — 1921—27 (волостной центр — 1923—24), Ибресин. р-на — 1927—62, с 1965, Вурнар. — 1962—65. Число дворов и жителей: в 1795 — 8 дворов, 20 муж., 20 жен.; 1853 — 20 дворов, 80 муж., 81 жен.; 1879 — 37 дворов, 109 муж., 106 жен.; 1926 — 108 дворов, 242 муж., 244 жен.; 1939 — 182 муж., 247 жен.; 1979 — 90 муж., 112 жен.; 2002 — 67 дворов, 167 чел.; 84 муж., 83 жен.; 2010 — 59 дворов, 153 чел. Проживают чуваша. Имеются клуб, спортивная площадка.

Известные уроженцы: комбриг 178-й бригады 26-й дивизии 5-й армии А.И. Лебедев, заслужен. учитель Респ. Марий Эл Р.В. Тумаланова (Чепракова), заслужен. работник культуры Чуваш. Респ. Н.С. Кондратьева и др.

*З.А. Трифонова.*

**РУССКОВ** Виталий Николаевич (р. 25.3.1956, пос. Эконом Ибресин. р-на) — организатор производства. Окончил Бугуян. сред. школу (1973), Цивил. сельскохозяйствен. техникум (1981). С 1977 — водитель, механик, с 1981 — председатель к-за им. Кирова, с 2005 — ген. директор ОАО «Рассвет». В годы его работы в к-зе им. Кирова построены автомобиль. дорога, соединяющая пос. Бугуян с район. центром, магазин-столовая в Бугуяне, хлебопекарня, машинно-трактор. парк с теплой стоянкой на 25 тракторов и ремонтной мастерской.

Удостоен звания «Лучший председатель колхоза» (2005).

**РЫЖОВ** Федор Васильевич [4.7.1923, д. Ширтаны Бытырев. у. (ныне Ибресин. р-на) — в мае 2003, там же] — участник Великой Отечественной войны 1941—45, сержант. Служил в 38-м стрелковом полку минометчиком.

Награжден орденами Отечественной войны 1-й степ., Славы и медалями.

**РЯБЧИКОВ** Николай Михайлович (р. 27.9.1946, д. Ширтаны Ибресин. р-на) — зав. кафедрой, доцент, кандидат технических наук. Окончил Ибресин. сред. школу (1964), Перм. политехнич. институт (1971). Более 20 лет преподавал в Перм. политехнич. институте. В настоящее время — директор ООО «Уралпромбезопасность».

**РЯБЧИКОВ** Митрофан Иванович [18.11.1916, с. Шерауты Буин. у. (ныне Комсомол. р-на) — 15.5.1986] — педагог, партийный работник, участник Великой Отечественной войны 1941—45. Окончил Казан. учител. институт (1938), Танковое училище им. М.В. Фрунзе (1941), парт. школу при ЦК КПСС (1960). Работал председателем к-за им. Сталина, вторым секретарем Ибресин. РК КПСС, учителем в Ширтан. сред. школе.

Награжден орденом Красной Звезды, медалями.



## С

**САВЕЛЬЕВА** Федосия Савельевна (р. 25.12.1930, д. Большие Абакасы Ибресин. р-на) — колхозница.



Окончила три класса Большеабакасин. семилет. школы (1941). Работала в к-зе «Трудовик» телятницей, свиноводом.

Награждена орденом Трудового Красного Знамени (1973), многочисленными почетными грамотами.

**САВИН** Сергей Михайлович (р. 25.4.1965, д. Ширтаны Ибресин. р-на) — учитель географии и ботаники. Окончил Ширтан. восьмилет. (1979), Ибресин. сред. (1982) школы, Горьков. гос. пед. институт им. М. Горького (1988). Работал в Ибресин. сред. школе №1 (1989—2003). С 2003 — преподаватель Чуваш. республикан. института образования. Лауреат премии Сороса «За подвижничество».

Награжден Почетной грамотой Мин-ва образования Росс. Фед. (2000).

**САВКА**, Савкка — деревня, в составе Новочурашевского сел. поселения. Расположена у истоков р. Урюм. Расстояние до райцентра 22 км, до ж.-д. станции 22 км, до Чебоксар 100 км. Образована в 1922. По воспоминаниям старожила деревни М.П. Пиленовой (1919—2005), первый переселенец М. Федоров обосновался на плодородных землях Новочурашев. сел. общины на истоке Урюма в 1921. В следующем году появилась целая улица (Машар урам — Двухрядная улица), в 1923 — однорядная улица (Харах урам). В составе Хормалин. волости Батырев. у. — 1923—27, Ибресин. р-на — 1927—62, с 1965, Канаш. — 1962—65. Число дворов и жителей: в 1926 — 48 дворов, 102 муж., 124 жен.; 1939 — 138 муж., 132 жен.; 1970 — 169 чел.: 70 муж., 99 жен.; 1989 — 81 чел.: 35 муж., 46 жен.; 2002 — 37 дворов, 38 чел.: 19 муж., 19 жен.; 2010 — 23 двора, 48 чел. Имеются магазин, фельдшер. пункт. Известные люди деревни: учителя И.Г. Шашкин, А.А. Шашкина, доктор биол. наук Н.А. Кириллов, поэт Н.А. Петровский (Теветкель), заслужен. врач Чуваш. Респ. Н.К. Кириллов, директор Ибресин. школы-интерната,

Улица д. Савка.



глава Ибресин. город. поселения Н.Г. Майоров и др.

*З.А. Трифонова, А.Г. Майоров.*

**САВКИНСКИЙ ФЕЛЬДШЕРСКО-АКУШЕРСКИЙ ПУНКТ** организован в мае 1940 на базе трахоматозного пункта, к-рый начал функционировать с октября 1930. Размещается в деревян. отдельном здании (50 м<sup>2</sup>), имеет прием., акушер., процедур. кабинеты. Обслуживает 453 чел., радиус обслуживания 1,5 км. Объем нагрузки 1,5—1,7 тыс. посещений в год. Зав. пунктом работали А.А. Андриянов (1930—35), К. Салимова (1935—37), М.И. Мешкова (1937—40), К. Маркова (1940—42), Ю. Платонова (1942—45), Ю. Иванова (1945—49), А.Г. Осипов (1949—52), М.Г. Кженикова (1952—54), Н.В. Иванова (1954—92), И.А. Рыжова (1993), с 1993 — снова Н.В. Иванова.

**САЛТАНОВСКАЯ БРИГАДА** организовалась в 1940-е гг. и стала передовой (стахановской) бригадой лесорубов Ибресин. лес-промхоза. Ее возглавлял бригадир З.М. Салтанов. Состоявшая из 7 чел. С.б., работая лучковыми пилами, заготавливала оборон. сортименты: ружейные (в т.ч. для автомата) болванки, ствольные накладки, лыжные бруски и др. Бригадир З.М. Салтанов был награжден орденом Ленина (1955), раскряжевщик Самойкин — орденом Трудового Красного Знамени.

**САМАРИН** Аркадий Алексеевич [22.1.1919, д. Сятракасы Чебоксар. у. (ныне Мариинско-Посад. р-на) —



26.8.2000, пос. Ибреси Ибресин. р-на] — художник, актер, педагог, организатор культуры. Окончил Алатыр. художественно-гравер. училище (1938). Участник Вел. Отечеств. войны 1941—45 (связист артиллерийской части 108-й

стрелковой дивизии 2-го Белорусского фронта, закончивший войну в Берлине) и Парада Победы в Москве на Красной площади 24 июня 1945.

В первые послевоен. годы С. — художник-постановщик и актер Второго чуваш. гос. передвижного колхозного театра. В серии работ театрального оформления С. выполнены эскизы к спектаклям «Нарспи» К.В. Иванова, «Сын полка» В.П. Катаева,

«Шушам килсен» Н.С. Айзмана, костюмов. С 1946 обосновался с семьей в пос. Ибреси. Работал зав. клубом, зав. отделом культуры райисполкома, преподавателем и директором Ибресин. дет. художествен. школы.

Автор десятка картин и один из создателей постоянно действующей экспозиции портретов участников Вел. Отечеств. войны 1941—45 — уроженцев Ибресин. р-на — в художествен. залах Ибресин. картин. галереи (созданы в 1984—85): С.И. Илларионова, В.Г. Волковой, П.А. Малякшина, Я.К. Осипова, Ф.А. Казанцева, Г.С. Ильина, Е.В. Федорова, Д.Д. Халапсина. Картинная галерея стала одним из культур. центров пос. Ибреси. В нач. 1990-х гг. этот центр слотил вокруг себя членов творческой бригады, к-рые назвали себя «ибресионистами». С. вложил много сил в организацию и развитие *Ибресинского этнографического музея под открытым небом*.

В хранилищах Ибресин. музея содержатся самобытные работы С. — скульптур. произведения, картины (живопись, графика), многие из к-рых посвящены истории, культуре, природе и людям (портреты) Ибресин. края: «Вид на Ибреси» (1958), «Портрет матери» (1961), «Регулировщица на переправе» (1964), «Птичник в колхозе «Трудовик», «Строители свиноводческого комплекса «Рассвет» (1979), «Групповой портрет учащихся — выпускников школы №2», «Валка сукна», «Старые ветлы», «Портрет И.Л. Леонтьева — озеленителя поселка Ибреси», «Весна в парке», портреты А.С. Шереметьева, Михаила Солдатова — участника Парада Победы на Красной площади в Москве в июне 1945 и др. Более десятка картин выполнены на тему Вел. Отечеств. войны («Форсирование реки Одер», «Перед боем в блиндаже», «Письмо от сына» и др.). В технике графики сделано несколько десятков картин. С. создана серия скульптур. работ, выполненных из дерева: «Портрет матери» (1965), «Красноармеец в буденовке» (1967), «Участник восстания на броненосце «Потемкин» Иванов Л.И., композиция «Жница. Хлеб» (1987), «Сеятель» (1993) и др. Отец *О.А. Самарина*.

Заслуженный работник культуры Чуваш. АССР (1980).

*Лит.:* Аркадий Алексеевич Самарин. Каталог. Ч., 1980.

*Н.Т. Жирнов, Г.Б. Матвеев.*

**САМАРИН** Олег Аркадьевич (р. 2.12. 1947, пос. Ибреси Ибресин. р-на) — электромеханик. Окончил Ибресин. сред. школу №1, Чуваш. гос. университет по специальности «электромеханик» (1974), Чебоксар. институт Санкт-Петербург. гос. технич. университета по специальности «экономист-менеджер» (1997). Работал на оборонных предприятиях в Подмоскowie, с 1976 — ведущим специалистом в проектной организации «Промтрактор», затем на монтаже и наладке чугунолитейного производства завода «Текстильмаш», 20 лет — на Чебоксар. агрегат. заводе: в службе гл. энергетика, начальником плавильного производства чугунолитейного цеха. Участник и организатор внедрения электротермич. установок и импортного автоматич. литейного оборудования, очистных установок, к-рые позволили улучшить экологич. обстановку города. Работал зам. начальника отдела ОП Энергосбыт ОАО «Чувашэнерго». Ныне гл. инженер муниципального учреждения «Управление жилищным фондом г. Чебоксары». Неоднократно награждался знаками отличия. Сын *А.А. Самарина*.

Заслуженный энергетик Чуваш. Респ. (2008).

*Н.Т. Жирнов.*

**САНИ**, суна — средство для перевозки людей и грузов в зимнее время. Для перевозки дров, сена с лугов и др. грузов служили дровни, состоявшие из двух полозьев, в к-рые вставлялись невысокие стойки, вдолбленные в два продольных бруса. Полозья, соединяемые вязовыми жгутами, гнулись из дуба, ильма, клена, для сгибания конец проваривали в специал. чане или большом котле. При перевозке из леса длинных бревен использовали вместе с С. подсанки. Для вывоза древесины по *ледяной дороге* в Ибресин. леспромхозе использовали так наз. американские большие сани. Для выезда и перевозки вещей применялись С.-розвальни. В качестве праздничных зимних экипажей бывали сани со спинкой, с высоким или закрытым кузовом, к-рый красили в черный цвет, украшали росписью, резьбой. На праздниках, свадьбах, для дальних поездок впрягали пару или тройку лошадей. С. использовали в похоронно-поминал. обрядах, на свадьбах, Масленице. На С. везли умерших стариков на кладбище в любое время года. Катанию с гор на С. и санках на Масленицу приписывалось магическое значе-

ние — способствовать плодородию земли, урожаю определен. культур (например льна), получать здоровье, силу.

*Г.Б. Матвеев.*

**САПЁРОВ** Николай Максимович (1918, с. Хормалы Батырев. у. (ныне Ибресин.



р-на) — 1983, г. Симферополь, Украина) — участник Великой Отечественной войны 1941—45. Участвовал в Сталинград. битве, в освобождении Крыма, Украины, Венгрии.

Награжден орденами Красного Знамени, Красной Звезды, Отечественной

войны 1-й и 2-й степ. После войны продолжил службу в Вооруженных Силах (в Венгрии). Полковник.

**САПОЖНИКОВ** Яков Петрович [3.4. 1921, с. Новое Тинчурино Батырев. у. (ныне Яльчик. р-на) — 20.10.1999, пос. Огонек Ибресин. р-на] — участник Великой Отечественной войны 1941—45, сержант. Служил в 185-м отдельном пулеметном батальоне под Сталинградом. Работал бригадиром в к-зе «Знамя».

Награжден орденом Красной Звезды и медалями.

**САПОЖНИКОВА** Светлана Яковлевна (р. в 1952, пос. Огонек Ибресин. р-на) — учитель. Окончила Огоньков. восьмилет. школу, Ибресин. сред. школу №1 (1969), Чуваш. гос. пед. институт (1974). Работает в Большесундыр. сред. школе Моргауш. р-на учителем, директором.

Заслуженный работник образования Чуваш. Респ. (2001), отличник образования Росс. Фед., лауреат республикан. конкурса «Школа года» (2000).

**СВАДЬБА** — комплекс обычаев и обрядов, связанных с бракосочетанием. У чувашей — один из самых сложных массовых обрядов. Свадебный церемониал оформлялся торжественно, с соблюдением соответствующих предписаний и норм, исполнением полного объема ритуалов.

Выделяются 3 цикла обрядности: предсвадебный, свадебный, послесвадебный. Традиционной нормой считалось заключение брака по взаимной договоренности сторон, к-рое начиналось со сватовства.

Бракосочетание не всегда сопровождалось полным исполнением комплекса обрядов, при умыкании совершались лишь отдельные из них, по взаимной договоренности сторон (родителей молодых) могли ограничиться небольшой свадебной пирушкой у жениха. Обязательным компонентом являлось благословение родителей, при их отсутствии — старшего родственника.

При общем сходстве свадебного обряда чувашей существовало несколько локальных вариантов. В этнографических группах и подгруппах различия прослеживаются в отдельных его элементах, в т.ч. в свадебной символике, номенклатуре действующих лиц, одежде.

Традицион. свадебный обряд представлял собой развернутое драматизированное действие, продолжавшееся несколько дней. Основная часть собственно С. происходила одновременно в двух местах: у жениха и невесты. В обрядовые действия вплетены разнообразные жанры народ. творчества: пляски юношей, подружек невесты, женщин; песни, приговоры и присказки, монологи-приветствия и др. Многожанровый свадебный фольклор является органичной и в значительной степени организующей частью ритуалов С., представляет собой одно из наиболее ярких и красочных явлений чуваш. устно-поэтических традиций. Бытует строгий порядок исполнения того или иного элемента. Саламалик — монолог старшего дружки жениха (в нек-рых группах — предводителя его свадебного поезда) — является своеобразным мифологическим поэтическим экскурсом эпического содержания. Участники торжества демонстрировали другой стороне свое песенно-танцевал. мастерство. Многие свадебные песни по художествен. выразительности относятся к поэтическим шедеврам. Одним из значимых элементов С. в доме невесты у низовых и средненизовых, нек-рой части верховых чувашей выступал плач невесты (причитания).

В свадебном обряде были определены действующие лица (глава свадебного поезда, старший дружка, младший дружка и носитель свадебной сумы, дружки, подруги невесты, жен. половина поезжан жениха, музыкант, а также *хэйматлăх*, *вэй(ă) лусĕ*), исполняющие роли, предписанные традициями. Старшие свадебные чины контролировали действия, поведение остальных участников, строго выдерживался

ритуал. Основные события разворачивались вокруг жениха и невесты. Роль жениха более демонстративная, но обрядовые действия, связанные с ним, почти не предоставляли ему активности, значение жениха показывало его окружение. Гораздо активнее была невеста, вокруг нее обрядовых действий исполнялось больше; в причитаниях и ряде других обрядов она выступала на первом плане. Среди функций родителей: напутствие-наставление отца жениха мужскому поезду, встреча родителями невесты поезда жениха, встреча родителями жениха прибывших с невестой гостей, благословение молодых (у невесты и жениха). Массовыми действующими лицами выступали родственники жениха и невесты. На традиционной чувашской С., несмотря на активность женщин, доминировало мужское начало (значимые обряды совершались под руководством мужчин).

Сценарий С. включал мужскую С. и С. невесты. Избрав гл. персонажей, 2 группы родственников (поезжане жениха и невесты) начинали свадебную церемонию. После подготовки места гуляния, гостинцев для угощения родственников невесты, непродолжительного гуляния, важным моментом к-рого было начало танцев и пения, поезд жениха выезжал за невестой. Затем следовали угощение поезжан жениха в доме родителей невесты, проводы невесты и приданого, встреча молодых в доме родителей жениха и ввод невесты, приезд родственников невесты и т.д. Значимыми элементами свадебного обряда являлись: устройство у верховых чувашей шилĕк (место торжествен. проведения С.); использование клетки для переодевания жениха и невесты в свадебные наряды, для зачина С. и проведения постельного обряда; вручение подарков невестой родственникам — своим и жениха; символические выкупы ворот и приданого невесты; обычай стелить под ноги молодым кошму; ритуал снятия покрывала невесты; первый выход молодой к источнику воды; обряд угощения родственников мужа *сĕн сын салми* (яшки). Одним из важных элементов С. являлся обряд *вэй килли уйăрни*, т.е. действия в доме игрищи и на улице с участием поезжан невесты и жениха: трехкратные переходы поезжан жениха и невесты от дома невесты к дому игрищи с произнесением саламалика и со-

стызаниями в песенно-танцевальном мастерстве (в т.ч. высмеивание подружками невесты жениха), принесением даров поезжанам жениха, обменом кольцами между женихом и невестой в доме игрищ.

Послесвадебные обряды включают взаимные визиты родственников жениха и невесты. Бытовали локальные варианты визитов молодых к родителям невесты через 3 или 7 дней, затем через 3—4 недели. Молодоженов родня посещала через полгода и год, в осенние праздники и т.д.

Ныне продолжает функционировать ряд свадебных чинов. Третья часть свадьбы — послесвадебные обряды — отдельно проводится мало, она примыкает к самой свадьбе, т.е. родственники невесты совершают визит через несколько часов после отъезда свадьбы жениха из дома невесты. Приветственная речь старшего дружки сократилась и значительно отошла от традиции. жанра — саламалика, ушли причитание невесты, обряд закрывания в клеть, хождения за водой, ношение невестой свадебного покрывала, уплата калыма и др. Продолжают бытовать свадебные жанры песенного творчества, состязание сторон, национал. костюм женщин, приданое, по-

дарки, подача сваренного молодой женой супа и т.д. По количеству участников в чуваш. нарядах и по качеству и содержанию исполняемых свахами свадебных песен оценивают этническую идентичность, традиции и культуру свадьбы. Приверженность традициям приветствуется. Свадебные торжества особенно насыщены чуваш. народными элементами в больших населенных пунктах. Свадьбу называют «Туй-суй» (с. Новое Чурашево). На свадьбах бывает до 30—40 свих в национальных костюмах.

*Г.Б. Матвеев.*

**СВЯТОЙ ИСТОЧНИК В ЧЕСТЬ ВЕЛИКОМУЧЕНИКА И ЦЕЛИТЕЛЯ ПАНТЕЛЕЙМОНА.** Известен с 1955, такое название — с 2006. Расположен в д. Сюрбеевка. Целебный родник открыт по инициативе 92-летней жительницы д. Сюрбеевка П.А. Терентьевой. В 1955 она обнаружила родник, вода к-рого имеет высокие вкусовые и целебные качества. В 1982 святой источник благоустроен: установлено колодезное кольцо, проложена труба, уложена насыпь к роднику. В 2006 построены часовня и купель.



Святой источник. д. Сюрбеевка.



**СЕВАСТЬЯНОВА** Надежда Гурьевна (р. в 1962, с. Новое Чурашево Ибресин. р-на) — кандидат экономических наук (2000). Окончила Новочурашев. сред. школу, Чебоксар. экономико-технологич. техникум (1980), Чуваш. сельскохозяйствен. институт (1991), аспирантуру при Чуваш. гос. университете им. И.Н. Ульянова (1998). Работала экономистом по труду в г. Томск, бухгалтером на пивзаводе «Чебоксарский-2» (с 1984), гл. экономистом к-за им. Кирова Моргауш. р-на (1991—92), ассистентом кафедры бухгалтер. учета, стар. преподавателем кафедры финансов и кредита Чуваш. сельскохозяйствен. института (с 1992). Ныне доцент кафедры финансов и кредита Чуваш. гос. сельскохозяйствен. академии. Автор более 10 опубликованных работ на экономич. темы.

*Н.Т. Жирнов.*

**СЕЗОННИКИ** — привлеченные из разных районов Чувашии (Канаш., Чурачик., Октябр., Комсомол., Первомайского, Ибресин. и др.) на заготовку и подвозку лесоматериала крестьяне. Согласно постановлениям правительства республики каждому колхозу доводился план-задание по заготовке леса. Трудовую повинность (так наз. твердое задание) с 1930 до сер. 1950-х гг. отбывали в Ибресин. р-не тысячи мужчин и женщин, оторванные от дома, семьи, детей. Только на одном мастерском участке их насчитывалось 300—350 чел. В зимнее время, когда велась массовая заготовка леса, число С. достигало до 5—6 тыс. чел. Условия работы были тяжелые. Нормы выработки давались чрезмерно большие. Хлеб и крупу получали по карточкам. Их выдача зависела от выполнения нормы. Пилы и топоры С. приносили с собой, как и продукты питания, ночевали в землянках, бараках. Лес на Нижние склады в Ибресях и Буинске вывозили на своих (не вступившие в колхоз) или колхозных лошадях. Конный обоз состоял из 350—400 возов. Люди на заготовке леса недоедали, мерзли, болели. Женщины, имевшие детей, иногда убегали, но их насильно возвращали. Проблемой являлось также отсутствие одежды и обуви, к-рые, особенно лапти, быстро изнашивались. С собой в лес брали лыко, вечерами, сидя в землянке, при свете лучины плели новые лапти. Трудовая повинность была отменена в 1954.

*Г.Б. Матвеев.*

**СЕЛЬСКОХОЗЯЙСТВЕННЫЕ АРТЕЛИ кон. 1920 — нач. 1930-х гг.** — объединения крестьянских хозяйств для совместной обработки земли. Образовались почти во всех селениях района, за исключением поселков Ибреси, Буинск. Первая артель была организована в д. Андриюшево («10-летие Октября») в 1927. В 1928 появились в лесных поселках Тымар, Огонек, Костер, Орел, Молния. В старых селениях С.а. организованы в основном в 1930—31. В районе насчитывалось 64 С.а. Их названия иногда менялись. Артели существовали до 1950-х гг. Список первых С.а. в современных границах района:

- д. *Айбечи* — «Калинин»;
- пос. *Алшихово* — «Алшихово» (1931);
- д. *Андреевка* — МОПР (1931);
- д. *Андриюшево* — «10-летие Октября»;
- д. *Большие Абакасы* — «Победа» (1930);
- пос. *Бугуян* — «Бугуян» (1931);
- пос. *Бурсак* — «Бурсак» (1933);
- д. *Верхнее Кляшево* — «Кустарь» (1931);
- пос. *Волга* — «Волга» (в 1949 вошел в состав пос. Бугуян);
- пос. *Ворошилов* — «Ворошилов» (1934);
- д. *Вудоялы* — «Молотов» (1930);
- с. *Ибреси* — «Сталин» (1930);
- с. *Климово* — «Красный фронтовик» (1930);
- пос. *Кожакпось* — «М. Горький» (1931);
- пос. *Костер* — «Костер» (1928);
- д. *Кошмаш-Тойси* — «Коммунар» (1931);
- пос. *Красная Заря* — «Красная Заря» (1933);
- д. *Кубня* — «Атла» (1931);
- пос. *Ленино* — им. Ленина (1931);
- пос. *Малиновка* — «Малиновка»;
- д. *Малое Батырево* — «Красный Октябрь» (1930);
- с. *Малые Кармалы* — «Новая сила»;
- д. *Малый Кукушум* — «Социализм» (1930);
- пос. *Мерезень* — «Мерезень» (1932);
- пос. *Молния* — «Молния» (1928);
- д. *Нижние Абакасы* — «Путиловка» (1930);
- д. *Нижнее Кляшево* — «Искра» (1930);
- д. *Нижний Околодок* — «Сехнер» (1932);
- пос. *Новая Жизнь* — «Новая Жизнь» (1934);
- д. *Новое Климово* — «Урюм» (1933);
- с. *Новое Чурашево* — «Ударник» (1930) и промысловая артель «Маяк»;
- д. *Новые Высли* — «Трактор на Хоме» (1931);
- поселки *Огонек* и *Малиновка* — «Карл Маркс» (1928);

пос. *XI лет Чувашии* — *XI лет Чувашии* (1931);

пос. *Орел* — «Орел» (1928);

д. *Русские Тимяши* — «Буденный» (1930);

д. *Савка* — «Красная нива» (1931);

пос. *Сехнер* — им. 17 партсъезда;

д. *Сирикли* — «Красный партизан» (1930);

пос. *Смычка* — «Смычка»;

д. *Сюрбеевка* — «Крупская» (1930);

*Сёне Пурнӑс* — «Сёне Пурнӑс» (1935);

пос. *Тарнвар* — «Тарнвар» (1931);

д. *Тойси-Паразуци* — «Красный металлист» (1930);

пос. *Тымар* — «Тымар» (1928);

с. *Хомбуть-Батырево* — «Путиловец» (1930);

д. *Хом-Яндобы* — «Чувацкий пионер» (1931);

с. *Хормалы* — «Красный водник» (1931);

с. *Чувашские Тимяши* — «Большевик» (1930);

д. *Шибегечи* — «Осоавиахим» (1934);

д. *Ширтаны* — «Заря» (1930);

д. *Шоркасы* — «Амӑрту» (1931).

К 1934 объединились более трети крестьян. дворов, 1935 — около половины дворов, 1936 — 56%, к 1937 — две трети дворов. Председателем район. колхоз. союза работал сормовский рабочий из г. Нижний Новгород М.Д. Сибиркин. Первые С.а. не отличались высокой производительностью труда. Коллективизация принесла облегчение беднякам, к-рые получили от С.а. молодняк. Первый трактор пришел в с. Хормалы в 1929 в качестве подарка от Черноморской флотилии (на рыболовном траулере работал матрос С. Соколов из д. Хом-Яндобы). Первый тракторист — Василий Горбунов.

*Г.Б. Матвеев.*

**СЕЛЬХОЗАРТЕЛЬ «СОЦИАЛИЗМ»** (Сунӑ завод). Была организована в 1930. Здесь изготовляли полозья для саней, древки для лопат, рогожу для хозяйствен. целей, занимались кулеткачеством. Во время Вел. Отечеств. войны 1941—45 вся изготавливаемая продукция отправлялась на фронт. В 1954 артель сгорела.

**«СЕЛЬХОЗХИМИЯ»** — Ибресин. районное объединение предприятия по агрохимическому обслуживанию колхозов. Образовалась в 1978, выделившись из «Сельхозтехники». «С.» бесценно руководил В.В. Пыркин. Основные фонды «С.» росли быстро, в эту область сел. хозяйства государство направляло значител. капиталов-

ложения. «С.» имела технич. корпуса, здание правления, склад. хозяйство, жилые дома, более 100 единиц различной техники. Агрохимич. обслуживание колхозов проводилось по договорам с хозяйствами и плану за счет гос. бюджета. Ежегодно на площади 2—10 тыс. га вносились минерал. и органич. удобрения, на 2—4 тыс. га проводилось известкование кислых почв и фосфоритование, на 4—10 тыс. га — обработка полей химич. средствами защиты растений от вредителей, болезней и сорняков, осуществлялось комплексное агрохимич. окультуривание. В «С.» трудилось более 100 чел.

*Г.Б. Матвеев.*

**«СЕЛЬХОЗЭНЕРГО»** — Ибресин. межколхозное производственное объединение. Создано в январе 1975 (руководитель — Н.А. Алексеев), в 1980 преобразовано в Ибресин. район. электрическое объединение. С 1982 Ибресин. район. энергетическое предприятие, с 1988 — ПМП «Агропромэнерго» (директор — Н.А. Андреев), с 1995 — ТОО «Ибресинсельхозэнерго», 1998 — сельскохозяйствен. потребительский кооператив «С.». С 2006 им руководит Б.А. Фельдман. Деятельность: электроэнергетика, электроизмерител. и монтаж. работы. «С.» занималось также выпуском электрообогреваемых панелей, изготовлением колодезных колец. Численность работающих — 12 чел.

**СЕМЕЙНОЕ ВОСПИТАНИЕ** у чувашей. Семья является микросредой социализации личности, в т.ч. транслятором этнокультур. традиций. Она передает формы поведения, ценностные ориентации, обычаи и ритуалы, актуальные в обществе и принятые в локальной среде. Основой С.в. у чувашей являлась подготовка к трудовой деятельности: детей стремились приобщать к сельскохозяйствен. занятиям, работам по дому и хозяйству. Мальчики помогали пасти скот, ухаживали за лошадьми, в 7—8-летнем возрасте начинали боронить, с 12—13 лет — пахать, молотить и сеять. На жатву выходили всей семьей, дети с 8—10 лет начинали жать. Мальчиков учили плести лапти, вить веревки, плотничать, т.е. всему тому, что было необходимо в крестьян. жизни. При уходе главы семьи на заработок сыновья-подростки выполняли все мужские работы в хозяйстве. Девочки с малых лет приобщались к домашним занятиям — уборке,

стирке, работе в огороде, уходу за младшими детьми. С 7—8 лет они начинали прясть, вязать, с 12—15 — ткать, вышивать, шить, доить корову. По мере взросления девочки-подростки готовили приданое — это было основным занятием в свободное от сельскохозяйственных работ время. Детей учили счету, им передавались рационал. знания о мерах и весе, рассказывали о природе, приметах погоды и видах на урожай и т.д.

Особое внимание обращалось на нравствен. воспитание. Детей приучали к почтительности и вежливости, традицион. нормам общения и гостеприимства, морали и нравственности. В богатых семьях старались воспитывать наследника-хозяина, способного приумножить богатство семьи.

В сохранении и воспроизводстве традицион. культуры, в т.ч. языка, духовной культуры, народ. искусства, костюма, значительной была роль семьи, в частности, матери и бабушки. О роли матери в воспитании свидетельствует система традицион. ценностей, к-рая отражена в народ. педагогике, в произведениях устного народ. творчества, в т.ч. разных жанрах фольклора, песнях, обычаях и обрядах.

Опыт чуваш. народа в С.в. обобщен в трудах Г.Н. Волкова.

Лит.: Волков Г.Н. Этнопедагогика чувашского народа. Ч., 1966; Чуваши: История и культура. Т.2. Ч., 2009.

Г.Б. Мамзеев.

**СЕМЕЙНЫЙ БЫТ** — биологическое, социальное, хозяйственное, этнокультурное функционирование семьи на основе традиционных норм, обычаев, ритуалов. В С.б. отражаются изменения, происходящие в обществе. С С.б. связаны внутрисемейные отношения, главенство в семье, положение женщины, семейные разделы, жилищные условия, личная собственность мужчины и женщины, распорядок дня, распределение обязанностей, родствен. отношения, ритуалы семейной обрядности и др. В чуваш. патриархальной семье главой являлся мужчина — муж, отец, дед. Он считался хозяином семейной собственности, за исключением жен. части, и распоряжался ею единолично. Имущество наследовалось по мужской линии. После смерти главы преемником становился старший совершеннолет. сын, в сложных семьях — старший из женатых. По мере выдела старших братьев главенство переходило к млад-

шему — традицион. наследнику (минорат). Власть главы, к-рому беспрекословно подчинялись члены семьи, держалась на его авторитете, подкрепленном традицион. нормами, стереотипе поведения членов семьи (см. *Семейное воспитание*). Глава семьи нес ответственность за выполнение податных, трудовых и прочих повинностей перед государством, общиной; моральную и материальную — перед селением, округой за поведение членов семьи. Мать, жена распределяла жен. работы в повседневной жизни; в сложных семьях быт до мелочей регламентировала мать-свекровь. Этикет С.б. предписывал снохе подчиняться мужу, свекрови, она не могла напрямую обращаться к свекру.

В чуваш. семье сохранялись отголоски избегания, что, наряду с вербальным отношением, проявлялось в одежде. Сноха не должна была показываться перед свекром и деверьями (братья мужа) с непокрытой головой, с голыми ногами. Для поддержания нормы в одеянии она вставала раньше всех и ложилась позже мужчин. Сноха в будни мало общалась с женщинами вне семьи, в праздники встречалась с родней. Относительно свободнее себя чувствовали дочери, занимавшиеся приготовлением приданого в свободное от сельскохозяйственных работ время. Зимой девушек на несколько недель отправляли к родственникам (ларма).

Привнесенная живность считалась собственностью брачной пары, при выделе она уводила ее с собой. В неразделенных отцовских семьях снохи распоряжались маслом и яйцами от своей живности, приобретали на вырученные от их продажи средства украшения, шелковые нитки и т.п. Бесспорной собственностью снохи являлось приданое. Мать при завещании могла передать замужней дочери носильные вещи.

В кон. 19 — нач. 20 вв. стало нормой выделение старших сыновей. Отец покупал или строил им дом, выделял хлев, строител. материал. В строительстве участвовали родственники жены. Оставшийся с родителями сын обязан был заботиться о родителях, если они умерли до замужества сестер, — с надлежащим приданым выдать их за муж. Отцовский дом являлся корневым, в праздники наследник собирал ближнюю родню.

В семейно-родствен. общении предписывалось обходиться терминами родства и

свойства, избегая использования личного имени. С ранних лет дети приучались выделять среди односельчан родственников и соответственно относиться к ним. В поддержании родствен. связей значительное место занимали семейные праздники и обряды.

В советское время правовая и материал. независимость совершеннолет. детей и изменившиеся социал. условия привели к новым формам взаимоотношений между старшим и младшим поколениями. Бытуют нек-рые традицион. стереотипы поведения, в частности, разделение труда по полу и др. Семейные обряды упростились, взамен одних пришли другие. Так, праздником для семьи и близкой родни стало торжество в честь матери и младенца. Родствен. отношения актуальны в С.б. Родственники приглашаются на семейные обряды и торжества (*свадьба, похороны, поминки и родильные обряды, рекрутские обряды*, юбилеи и т.д.), совместную трапезу по календар. праздникам [семейно-родствен. праздниками являются день поминовения родителей накануне Троицы (*Симёк*), традицион. обходы домов родственников на *Масленицу, Пасху* и др.], с ними поддерживается трудовая взаимопомощь.

Для нач. 21 в. характерна тенденция к снижению традицион. форм С.б., тем не менее они продолжают входить в активную культуру. Бытовые контакты, родствен. связи, оказывающие значител. влияние на внутрисемейн. консолидацию, сужаются, в то же время укрепляются обществ. формы быта, организуемые администрацией и обществ. центрами. Воспринимаются элементы семейных обрядов и традиций др. народов, особенно в свадебном ритуале. Происходит трансформация форм С.б., их унификация.

*Лит.:* Иванов В.П., Фокин П.П. Семья у чувашей. Ч., 1991.

*Г.Б. Матвеев.*

**СЕМЁНОВ** Александр Владиславович (р. 15.8.1986, с. Новое Чурашево Ибресин. р-на) — спортсмен. Окончил Новочурашев. сред. школу (2003), Чуваш. гос. сельскохозяйствен. академию (2008). Мастер спорта по гиревому спорту. Абсолютный чемпион Чувашии (2007). Завоевал золотую медаль в соревнованиях среди вузов Поволжья (г. Уфа) и серебрян. медаль в первенстве России (г. Курган, 2005). Работает в ООО «Атл».

**СЕМЁНОВ** Анатолий Семенович (р. 19.1.1931, д. Сюрбеевка Ибресин. р-на) — овшевод. Работал на овцеводарной ферме к-за «Гвардеец».

Награжден орденом «Знак Почета» (1975).

**СЕМЁНОВ** Иван Иванович (р. в 1950, д. Андрюшево Ибресин. р-на) — журналист. Член Союза журналистов (1978). Окончил Хормалин. сред. школу, Чуваш. гос. университет (1972), Горьков. высшую парт. школу (1981), аспирантуру Академии обществ. наук при ЦК КПСС (1990). Защищал кандидат. диссертацию на тему «Роль региональной печати в развитии демократии» (1990). В 1971—72 — редактор газеты «Ульяновец» ЧГУ, в 1973—79 — зам., затем редактор Козлов. район. газеты «Знамя». В 1981—84 работал ответствен. секретарем редакции журнала «Блокнот агитатора», в 1984—87 — инструктором сектора печати отдела пропаганды и агитации, в 1990 — зав. сектором национал. отношений идеол. отдела Чуваш. обкома КПСС, руководителем группы анализа и прогнозирования общественно-политич. ситуации Чуваш. рескома КПСС. Участвовал в создании республикан. изданий — газеты «Чăваш ен» (выходила с 2.1.1991, был ее первым редактором) и журнала «Собрание законодательства Чувашской Республики». С 1986 по совместительству преподавал на факультете журналистики ЧГУ (доцент кафедры отечествен. журналистики). Автор 4 брошюр, науч. статей, опубликованных в Москве, Чебоксарах.

Заслуженный работник культуры Чуваш. Респ. (2000).

*Н.Т. Жирнов.*

**СЕМЁНОВ** Леонид Дмитриевич (22.6.1946, д. Ширтаны Ибресин. р-на — 12.4.2001, там же) — механизатор. Окончил Ширтан. восьмилет. школу (1960), социально-технич. училище №15 в г. Караганда (1964). Работал в Сельхозтехнике, Сельхозхимии, в 1978—99 — в ДРСУ.

Награжден орденом Трудовой Славы (1986). Победитель социалистич. соревнования (1979), ударник 11-й и 12-й пятилеток.

**СЕМЁНОВ** Степан Иванович (р. 15.4.1937, с. Чувашские Тимяши Ибресин. р-на) — агроном, организатор сельскохозяйственного производства. Окончил Чувашско-Тимяш. вечер. школу (1959), парт. школу в г. Чебоксары (1971). С 1959 по 1968 рабо-

тал бригадиром полеводческой бригады, в 1971—72 и 1982—86 — агрономом, в 1973—80 — секретарем парткома и председателем к-за им. Ильича. С 1990 — инженер по охране труда и технике безопасности.

Награжден орденом «Знак Почета» (1975), медалями.

**СЕМЁНОВ** Степан Семенович [24.7.1894, г. Ядрин Ядрин. у. (ныне Ядрин. р-на) — неизв.] — военный специалист, советский работник. Член РКП(б) с 1920. Образование начальное. С 1915 по 1917 находился в царской армии, участвовал в боях против Австро-Германии в должности командира роты. В 1918—19 — следователь чрезвычайной комиссии в г. Чебоксары, в 1919—20 работал в Чебоксар. уездном военкомате, в 1920—21 — помощником начальника Чуваш. полкового округа по воен. части. С 1921 по 1927 — помощник военкома по всеобучу Ядрин. уездного воен. комиссариата. С октября 1927 по январь 1928 — председатель Ибресин. райисполкома.

*Э.С. Николаев.*

**СЕМЁНОВА** (в замужестве Сусарина) Диана Геннадьевна (р. 3.12.1976, д. Вудоялы Ибресин. р-на) — певица, музыкант, солистка и исполнительница чувашского песенно-танцевального фольклора, менеджер. Окончила Айбеч. сред. школу (1993), Чуваш. гос. пед. университет (2000). В годы учебы в ЧГПУ выступала в студенческом фольклор. ансамбле «Юрай» (Подснежник), затем — в фольклор. коллективе «Уяв». С 2003 — руководитель чуваш. фольклор. ансамбля «Шушам» при Доме культуры МВД Чуваш. Респ. Ансамбль является участником Всеросс. фестиваля народ. творчества «Родники России» (2006, 2007), дипломантом Международ. фестиваля культуры в Турции (2006, 2007).

*Г.В. Кириллов.*

**СЕМЁНОВА** (в замужестве Судакова) Ольга Семеновна [р. 4.6.1929, д. Казаккасы (ныне д. Сеспель) Канаш. р-на] — доярка. Окончила Киров. семилет. школу (1943). В 1943—88 — доярка к-за им. Кирова.

Награждена орденом «Знак Почета» (1971). Лучшая доярка Чуваш. АССР (1954).

**СЕМИК**, *Симёк* — православный праздник, отмечаемый накануне *Троицы*. В течение столетий после принятия христианства на С. и Троицу русскими постепенно были перенесены древние обряды, связанные с культом предков, поклонением растительному миру и природным стихиям (лесу, земле, воде). Дохристианские традиции, празднества стали отмечаться в четверг на седьмой неделе после Пасхи. Это был языческий праздник, ритуалы к-рого включали в себя поминовение умерших (главное поминовение года), девичьи гулянья с хороводами, плетением венков и гаданием на них о женихах. Обряды поминовения всех усопших, в т.ч. умерших неестественной смертью, начинались во вторник, на кладбище устраивали поминальную трапезу с раскладыванием на могилах яиц, окрашенных в желтый цвет, лепешек, блинов. С принятием православия предков стали поминать в субботу.

Среди основных составляющих празднеств были ритуалы, связанные с культом растительности, девичьи гулянья, в т.ч. игры, во время к-рых девушки «кумились» между собой и с березой. Береза в эти дни была гл. объектом поклонения и символизировала жен. начало, считалась покровительницей девушек и молодых женщин (в то же время она воспринималась как дерево, связанное с душами умерших). В обрядах использовались различ. травы и цветы, в нек-рых местностях гл. праздничными деревьями считались дуб, клен или рябина. Улицы и дома снаружи и внутри украшали ветками березы, полы покрывали травами, на божницу ставили букет цветов. Этот обычай вошел и в церковную практику празднования Троицы. В поволж. деревнях березку срубали, украшали лентами, платками, цветами, носили по деревне, в день Троицы, сняв с нее все украшения, спускали вниз по реке. Этот обряд проводился также в ряде чуваш. селений Ульянов. обл. (Байдулино, Кармалейка и др.). Часть обычаев и обрядов чуваш. праздника *Симёк*, включая термин, восходит к русскому С.

Возрождение обрядов С. с нач. 21 в. имеет место в Алатыр. р-не. Традиционной стала инсценировка элементов С. на р. Бездна около д. Борки с плетением венков из березы, кумлением, дарением подарков, хороводами, исполнением народных песен, играми, сбором трав, трапезой,



организуемая гимназией №6 г. Алатырь в летнем лагере «Благовест».

*Г.Б. Матвеев.*

**СЕМЬЯ** — ячейка воспроизводства населения, порожденная социальным и культурным развитием человечества, стадийное явление. Традиционная С. у чувашей имела несколько типов.

Наследием патримониальной организации ведения хозяйства являлись многопоколенные С.: отцовские, включавшие родительскую пару, женатых сыновей, внуков. Главой выступал отец, к-рый распоряжался хозяйствен. деятельностью, бюджетом С., представлял ее на сел. сходе, нес ответственность за фискал. и иные повинности, поведение членов С. в обществе. После его смерти С. нередко превращалась в неразделенную братскую во главе со старшим братом (см. Майорат). На усадьбе располагалось несколько изб одной большой С. Земел. надел, рабочий скот, инвентарь, земледельческая продукция воспринимались как общая собственность. Большая С. в экономич. плане была крепче и зажиточнее малой, состоявшей из родителей и детей. Тем не менее, выделы из отцовских С., разделы братских были обычными. По данным кон. 18 — 1-й пол. 19 вв., преобладали малые С. Около трети составляли С., включавшие несколько брачных пар, т.к. выдел женатого сына требовал существен. материал. затрат на строительство дома и обзаведение хозяйством. Тенденция увеличения про-

стых (нуклеарных) и уменьшения сложных С. была необратимой. Во 2-й пол. 19 в. доля неразделенных С. сократилась, к нач. 20 в. имелись единич. братские С. В 19—20 вв. демография С. и брака у чувашей существенно изменилась. В нач. 19 в. около половины чуваш. С. состояло из 5—6 чел., по 10% приходилось на С. с меньшим и большим (10 и более) числом членов. К 1850-м гг. средняя людность С. увеличилась до 5,9—6,4 чел. По данным переписи 1897, преобладали С. из 6—10 чел. Первая мировая и Граждан. войны, голод 1921 явились причинами нарушения структуры С. и снижения ее людности (4,3 чел. в 1926).

В 20 в. в результате репрессий 1930—50-х гг., гибели значител. части муж. населения на фронтах Вел. Отечеств. войны 1941—45, миграции молодежи из села, снижения рождаемости с 1960-х гг., ее резкого спада в 1990-е гг. структура и людность С. претерпели эволюцию. В 1970 доля малых одно-, двухпоколенных С. в республике составляла 76,3%, 1979 — 75,2%, 1989 — 57,6 % в городе и 54,9% на селе, трехпоколенных — соответственно 7 и 14%, брачная пара родителей — ок. 10%. Высока доля одиноких пожилых людей: в 1989 — 12,0%, 2002 — 21,6% (город — 12,4% и село — 24,9%). В 1970 сред. состав С. в республике был равен 4,1 чел., 1979 — 3,7 (город — 3,4; село — 4,0), 1989 — 3,5 (город — 3,3; село — 3,8), 2002 — 2,8 (город — 2,78; село — 2,85).

Рекуновы —  
победители  
районного конкурса  
«Семья года».  
2009.



До 1920-х гг. в чуваш. С. рождаемость практически не регулировалась, высокой была дет. смертность. Так, в 19 в. от 40 до 57% (данные по Симбир. и Казан. епархиям) чуваш. детей умирало до достижения 6 лет, в нач. 20 в. более 30% — в возрасте до 1 года.

Планирование числа детей началось с 1930-х гг. в С. город. чуваш. интеллигенции. Демографич. переход к современ. типу воспроизводства, к модели малодетных С. в городах Чувашии в основном завершился к 1960, в сел. местности — в 1970-е гг. В 1995 на 1000 чел. населения показатель рождаемости составлял 10,2, в 1999 — 8,9. Рождаемость несколько увеличилась с нач. 21 в.: в 2001 — 9,1 родившихся на 1000 чел. населения, 2005 — 10,1; 2007 — 11,6.

Рождение ребенка вне брака наблюдается в основном с 1945. В 1989 рождены 9,1% младенцев в селах и 11,5% в городах вне брака, в 1999 — 21,0% в целом по республике.

Брак у чувашей в процессе историч. развития этноса претерпел значител. изменения. Существен. влияние оказало православие — были выпеснены такие формы, как левират (женитьба младшего холостого брата на вдове умершего старшего брата), сорорат (женитьба вдовца на сестре умершей жены). У некрещеных богатых чувашей встречалось многоженство при бездетности или болезни первой жены.

Выбор брачного партнера имел ряд ограничений, сложившихся в результате переплетения норм обычного права и законов государства. Запрещалось вступать в брак лицам, состоявшим в родстве по седьмое колено. К близким родственникам причисляли крестных и посаженных родителей и их детей, в север. приволж. селениях считался нежелательным брак между односельчанами. Подход к браку осуществлялся с позиций крестьян. труда, воспроизводства потомства как рабочей силы и учитывал прежде всего физич. данные, обращалось внимание на экономич. положение брачного партнера, работоспособность, а также нравствен. качества. Желание родителей невесты подольше сохранить рабочие руки дочери, а родителей жениха — по возможности раньше получить их приводило к тому, что нередко невеста была старше жениха. В сер. 18 в. зафиксированы браки, когда муж моложе жены на 10 и более лет. В 19 в. по статистике браков мужчины при вступлении в

первый брак были моложе жен на 0,3—2 года, на рубеже 19—20 вв. разница в возрасте жениха и невесты составляла в сред. 2—3 года; при этом в двух третях, к кон. 20 в. примерно в трех четвертях браков муж был старше жены. В нач. 21 в. две трети девушек и 55,4% мужчин вступали в брак в возрасте 20—29 лет (2002).

Брак считался заключенным, если он обставлялся свадебными обрядами в том или ином варианте. В фактическом браке без венчания многие супруги состояли до нескольких лет. Количество незарегистрирован. браков в совет. время варьировало в пределах 10—15%.

По данным переписи 2002, в целом по Чуваши. Респ. незарегистрирован. браков насчитывалось: в возрасте 20—24 года — 15,3% мужчин и 14,4% женщин, в 25—29 — соответственно 10,8 и 10,0%, в 30—34 — 9,1 и 8,5%. В старших возрастных группах число не зарегистрировавших брак находится на уровне сред. показателей 20 в.

Развод у чувашей до принятия христианства практиковался в единичных случаях, после христианизации расторжение брака было почти прекращено. Случаи разводов появились в 1930-е гг., со 2-й пол. 20 в. участились.

На селе тенденция к росту разводов ниже, чем в городе. В 1988 на 100 браков приходилось 14 разводов на селе и 28 в городе, в 2004 на 100 браков — в целом 64 развода (на 1000 браков — 646). В 2009 в Ибресин. р-не зарегистрировано 160 браков, 73 развода (на 100 браков 45 разводов).

Показатели смертности: в 2009 в Ибресин. р-не умерло 435 чел. (в 2008 — 511). Смертность превышала рождаемость в 2008 в 1,7 раза, в 2009 — в 1,3. В 2009 мужчины умирали в среднем в возрасте 61 год, женщины — в 73. (См. *Похороны, Поминования ежегодные традиционные, Родильные обряды, Родства система, Свадьба, Семейное воспитание.*)

Лит.: Иванов В.П., Фокин П.П. Семья у чувашей. Ч., 1991.

Г.Б. Матвеев, П.П. Фокин.

**СЕНЦОВ** Петр Петрович (2.6.1955, с. Чувашские Тимяши Ибресин. р-на — 30.9.1989, там же) — механизатор. Окончил Чувашско-Тимяш. сред. школу (1981), Куйбышев. социал. училище. В 1978—89 работал трактористом в к-зе им. Ильича.

Награжден орденом Трудовой Славы 3-й степ. (1986).





Воины-интернационалисты и члены их семей в сквере Памяти и Славы. 2010.



Высокие гости — участники Дня республики в пос. Ибреси. Сквер Памяти и Славы. 2008.





Театрализованное представление работников Дома культуры Ибресинского городского поселения в парке культуры и отдыха. День республики. 2008.

Министр сельского хозяйства Чувашской Республики М.В. Игнатьев на Дне республики в пос. Ибреси. 2008.

На сцене Дня республики актер Г.В. Кириллов и юные артисты. 2008.











Выставка изделий народных мастеров на Камаевом поле.

Заслуженный артист Чувашской Республики В.В. Раймов на празднике землячества.



Праздник на Камаевом поле.

Состязание наездников. Конно-спортивный турнир «Кони Камаева поля».









Здание картинной галереи Ибресинского этнографического музея.

Директор Ибресинского этнографического музея А.Г. Майоров встречает гостей Всероссийского совещания по агротуризму. 2007.

Экспозиции этнографического отдела Ибресинского музея.

Керамические изделия артели «Красный строитель». Этнографический музей. 1950-е гг.









Праздник  
по случаю 25-летия  
Ибресинского  
этнографического  
музея.

Заслуженная  
артистка Чувашской  
Республики  
А.Н. Краснова и  
народная  
артистка Чуваш-  
ской Республики  
В.С. Сурикова.



**СЕНЬКИН** Василий Алексеевич (15.10.1919, д. Абрьскино Октябр. р-на Татар. АССР — 25.7.1990, пос. Ибresi Ибресин. р-на) — судья. Участник Вел. Отечеств. войны 1941—45: служил в составе 4-го гвардейского Кубан. казачьего корпуса, в конно-механизированной группе генерала И.А. Плиева, на 1, 2, 3-м Украинских



фронтах. Войну закончил в столице Чехословакии — Праге. Демобилизован в январе 1946. Имеет 12 благодарностей по приказу Верх. Главнокомандующего. Окончил Казан. юридич. школу (1948) и Казан. юридич. институт (1956). С 1948 работал судьей в с. Шихазаны Канаш. р-на, с 1952 по 1982 — судьей в Ибресин. район. суде, затем адвокатом юридич. консультации.

Награжден орденами Красной Звезды, Отечественной войны 1-й степ., медалями. Муж *А.С. Карандаевой*.

**СЕРГЕЕВ** Зиновий Михайлович (р. 25.1.1935, с. Климово Ибресин. р-на) — партийный работник, государственный служащий. Окончил Климов. семилет. школу (1950), Цивил. пед. училище (1954), Чуваш. гос. пед. институт (1966), Ленинград. высшую парт. школу (1968). Работал инструктором (1957),



первым секретарем Ибресин. райкома ВЛКСМ (1958), секретарем исполнител. комитета Ибресин. район. Совета депутатов трудящихся (1959), в аппарате Ибресин. райкома КПСС (1961—66); зав. отделом пропаганды и агитации Новочебоксар. райкома (впоследствии — горкома) КПСС, где организовывал воспитател. работу на строительстве Чебоксар. ГЭС, курировал вопросы культуры, образования, физич. культуры и спорта (1968—73). Был зав. отделом пропаганды и агитации Ленин. райкома и Чебоксар. горкома КПСС (1973—75); секретарем Калинин. райкома КПСС г. Чебоксары (1975—83); лектором отдела пропаганды и

агитации Чуваш. обкома КПСС (1983—85); секретарем исполнител. комитета Чебоксар. город. Совета народ. депутатов, управляющим делами исполкома, зам. главы, руководителем аппарата администрации г. Чебоксары (1985—96).

Заслуженный работник культуры Чуваш. АССР (1990).

*Н.Т. Жирнов.*

**СЕРГЕЕВ** Никанор Андреевич (28.3.1937, д. Сюрбеевка Ибресин. р-на — 11.6.2003, там же) — партийный работник, государственный служащий. Окончил Чуваш. сельскохозяйствен. институт (1964). Трудовую деятельность начал в 1954 зав. Сюрбеев. сел. клубом. С 1964 по 1968 — агроном, председатель к-за «Ибresi» («Зна-



мя»), в 1968—75 — начальник Ибресин. район. производствен. управления сел. хозяйства. В 1975 избран председателем Ибресин. райисполкома. С 1978 по 1989 работал первым секретарем Ибресин. райкома КПСС. С 1989 по 1998 — зав. отделом наград Президиума Верх. Совета Чуваш. Респ., Гос. Совета Чуваш. Респ.

Внес значител. вклад в социально-экономич. развитие района. В 1987 Ибресин. р-н признан победителем во Всесоюз. социалистич. соревновании и награжден Почетной грамотой ЦК КПСС, Совета Министров СССР, ВЦСПС и ЦК ВЛКСМ. Участвовал в работе XXVII съезда КПСС. Избирался членом Чуваш. обкома КПСС, депутатом Верх. Совета Чуваш. АССР 10-го и 11-го созывов, членом Президиума Верх. Совета Чуваш. АССР, депутатом Ибресин. район. Совета народ. депутатов одиннадцати созывов, членом Ибресин. райкома КПСС.

Награжден орденами «Знак Почета» (1971), Трудового Красного Знамени (1973).

*Н.Т. Жирнов.*

**СЕХНЕР** — поселок, в составе Буинского сел. поселения. Расстояние до райцентра 18 км, до ж.-д. станции 3 км, до Чебоксар 132 км. Образован в 1930 переселенцами из с. *Хормалы* в связи с организацией сельскохозяйствен. артели «Сехнер» (1934 — к-з им. 17 партийного съезда). Жи-

тели — русские; занимались сел. хозяйством. В составе Ибресин. р-на с 1934. Число дворов и жителей: в 1932 — 124 чел.; 1979 — 55 муж., 67 жен., 2002 — 22 двора, 39 чел.: 19 муж., 20 жен., 2010 — 6 дворов, 12 чел. Проживают чуваши, татары.

*С.В. Шербаков, З.А. Трифонова.*

**СИДОРОВ** Павел Сидорович [19.1.1904, д. Ишпарайкино Ядрин. у. (ныне Аликов. р-на) — 18.9.1978, пос. Ибреси Ибресин. р-на] — партийный работник. Обучался на 2 курсе Чуваш. сельхозрабфака, окончил годичные курсы марксизма-ленинизма в г. Чебоксары в 1933. С 1920 по 1926 и с 1927 по 1929 занимался земледелием в своем хозяйстве в д. Ишпарайкино. В 1929—31 работал в обществе потребителей. С 1933 на парт. работе: зав. агитмассовым отделом, инструктор, секретарь, в т.ч. первый, Урмар. и Ишлейского райкомов ВКП(б). В 1944—45 — первый секретарь Ибресин. райкома ВКП(б). В 1945 назначен управляющим конторой «Росглавмясомолснаб» в пос. Ибреси, с 1947 — зам. председателя исполкома Ибресин. район. Совета депутатов трудящихся по местной промышленности. С 1951 по 1954 трудился председателем к-за «Трудовик» Ибресин. р-на. Избирался членом Чуваш. областной ревизион. комиссии ВКП(б), членом Урмар., Ишлейского, Ибресин. райкомов ВКП(б).

*Э.С. Николаев.*

**СИЛЬВЕСТРОВ** Василий Васильевич (р. 13.9.1954, с. Чувашские Тимяши Ибресин. р-на) — доктор физико-математических наук (1991), профессор (1993).



Окончил физико-математич. факультет Чуваш. гос. университета (1976), аспирантуру Казан. гос. университета (1979). В 1979 защитил кандидатскую диссертацию. До

2007 — в Чуваш. гос. университете: ассистент, старший преподаватель, доцент, зав. кафедрой математич. анализа и дифференциал. уравнений. С 2007 — профессор Москов. нефтехимич. института. Доктор. диссертацию защитил на тему «Основные задачи теории упругости для плоскости и многолистных поверхностей с разрезами». Автор более 80 науч. работ, связанных с

теорией краевых задач для аналитических функций и их приложений в теории упругости и гидродинамике.

*Соч.:* Основные задачи теории упругости для плоскости со счетным множеством разрезов // Известия вузов. Математика. 1992. № 9; О напряженном состоянии вблизи точки сгущения микродефектов // Прикладная математика и механика. 1995. Т. 59. Вып. 3; Аналитическое решение задачи кавитационного обтекания системы пластинок методом римановых поверхностей // Динамика сплошных сред со свободными границами. Ч., 1996; Задачи соединений упругих пластин в пакет вдоль кривых // Известия РАН. Механика твердого тела. 1997. № 1.

*Т.С. Сергеев, Н.Т. Журнов.*

**СИЛЬВЕСТРОВ** Зиновий Николаевич (6.9.1940 с. Климово Ибресин. р-на — 27.9.1983, там же) — механизатор. Окончил Климов. восьмилет. школу (1955), курсы трактористов в Казахстане (1956). В 1956—60 работал трактористом, осваивал целину в Казахстане, в 1960—83 трудился в к-зе «Красный фронтовик».

Награжден орденом Трудовой Славы 3-й степ. (1976).

**СИБИРСКАЯ ГУБЕРНИЯ**, существовала с 1780 по 1928. В 1780 было учреждено Симбир. наместничество, к-рое состояло из 13 уездов, в т.ч. Алатыр., Буин., Курмыш. и др. В 1796 оно было преобразовано в Симбир. губернию. В 1850 в С.г. было 6 уездов. Граница между Казан. и Симбир. губерниями проходила на 638-й версте Московско-Казан. (через Рязань) ж. д., в 6 верстах от ст. Ибреси в сторону Шихран (Канаш). По переписи 1897, в С.г. проживало 1041,2 тыс. русских, 189 тыс. мордвы, 160 тыс. чувашей, 134 тыс. татар и т.д. В 1920 в состав Чуваш. автоном. обл. были переданы ряд волостей Буин. у., в т.ч. Хомбуть-Батырев. и Муратов. волости.

*Г.Б. Матвеев.*

**СИБИРСКИЙ** Алексей Филиппович [5.5.1902, д. Тойси-Паразуси Цивил. у. (ныне Ибресин. р-на) — 16.4.1957, пос. Молния Ибресин. р-на] — организатор колхозного производства. Первый председатель к-за «Молния». В 1930-е гг. в пос. Молния были возведены баня, столовая и клуб.

**СИМПЫЛ** — выдержанный на хмелевых дрожжах медовый напиток. Каждый состоятельный чуваш считал для себя престижным иметь С. — медовое вино для угощения почетных гостей. Напиток го-

товился в кадках либо за короткий срок (хәмләллә пыл) — одну ночь бродил в теплом месте, либо в течение шести недель с соблюдением особой технологии и температурного режима, затем переливался в специал. бочку и хранился в погребе. Бочка напитка С. была равнозначна бочке меда. С. был известен у волжских болгар, как сембелл — у древних арабов, бальзам (замбаль) — у греков. В употреблении было медовое пиво пылла сәра — пиво, подслащенное медом, иногда с добавлением водки. С. известен как ритуальный напиток и отражен в фольклор. жанрах (пословицы и поговорки, загадки, песни). В фольклор. текстах С. отводится первое место. К примеру: «У одной бочки две пробки, из одной течет С., из другой — шерпет (медовая сыта), С. пьянит, шерпет подслащивает язык». Эти напитки присутствовали на свадебном столе. В песнях С. подается в золотой чаше, мед — в серебряной чашке, шерпет — в миске, посуда ставится на шелковые салфетки, т.е. поэтическим языком описывается соответствующая ритуальным напиткам сервировка стола.

*Г.Б. Матвеев.*

**СИРИКЛИ**, Сирёклё — деревня, в составе Новочурашев. сел. поселения. Расположена на притоке р. Хома Ерыкла. Расстояние до райцентра 17 км, до ж.-д. станции 17 км, до Чебоксар 101 км. Образована во 2-й пол. 18 в. в качестве выселка д. Новое Чурашево. В составе Батырев. у. в 1923—27, Ибресин. р-на — 1927—62, с 1965, Канаш. — 1962—65. В 1925 открыта школа 1-й ступени, затем начал. школа, закрыта в 1995. В 1930 организован к-з «Красный партизан». Число дворов и жителей: в 1795 — 25 дворов; 1859 — 37 дворов, 321 чел.; 1920 — 137 дворов, 684 чел.; 1927 — 119 дворов, 697 чел.; 1970 — 489 чел.: 212 жен., 277 муж.; 1989 — 302 чел.: 138 муж., 164 жен.; 1999 — 120 дворов, 293 чел.; 2002 — 120 дворов, 286 чел.; 2010 — 126 дворов, 263 чел. Имеются фельдшер. пункт, клуб, магазин. Известные уроженцы деревни: руководитель Администрации г. Чебоксары, кандидат юридич. наук *Ф.И. Евдокимов*, лауреат Гос. премии СССР *В.А. Вастиков*, председатель колхоза *Г.А. Андреев*, полковник мед. службы *Л.С. Анисимов*, полковник *И.Т. Николаев*, подполковник и журналист *А.А. Андрианов* и др.

**СИРИКЛИНСКИЙ ФЭЛЬДШЕРСКИЙ ПУНКТ** был открыт в 1946. Размещался в бревенчатом здании. В 1963 закрыт. Возобновил работу в 1990. Располагается в специальном кирпич. здании. Имеет акушерский, дет., процедур. кабинеты. Зав. С.ф.п. работала *Е.В. Ефремова* (1990—92), в настоящее время — *С.А. Семенова*.

**СИРОТКИН** Андрей Захарович [26.8.1918, д. Тоскинеево Чебоксар. у. (ныне Мариинско-Посад. р-на) — 1995, г. Канаш] — судья. Окончил Чебоксар. (1939), Казан. юридич. (1950) школы. В 1940—41, 1946—60 работал народным судьей 1-го участка Ибресин. р-на, в Канаш. народ. суде (1941—45, с 1963 до выхода на пенсию).

Награжден медалями, Почетными грамотами Президиума Верх. Совета РСФСР, ЦК профсоюза работников гос. учреждений и Мин-ва юстиции РСФСР.

**СКВОРЦОВ** Сергей Ефимович (13.10.1937, д. Нижнее Кляшево Ибресин. р-на — 4.6.2010. там же) — ветеринар, инженер-электромеханик. Окончил Вурнар. зооветеринар. техникум (1956). В 1960—63 учился в Москов. ветеринар. академии им. К.И. Скрябина, в 1964—70 — в Чуваш. гос. университете им. И.Н. Ульянова. С. — автор 10 книг-сборников для служебного пользования по защите объектов — отраслей сельскохозяйствен. производства, участник ликвидации последствий Чернобыл. аварии.

Заслуженный работник сел. хозяйства РСФСР и Чуваш. Респ. Награжден медалью ордена «За заслуги перед Отечеством» 2-й степ., медалью Жукова.

**СКВОРЦОВ** Семен Исаакович [23.7.1923, д. Вудоялы Цивил. у. (ныне Ибресин. р-на) — 15.5.2005, там же] — гл. бухгалтер к-за им. Калинина (1964—85).

Заслуженный работник сел. хозяйства Чуваш. АССР (1975).

**СКВОРЦОВ** Тимофей Ефимович (3.6.1935, д. Нижнее Кляшево Ибресин. р-на — 24.10.2006, г. Киров) — кандидат ветеринарных наук (1973), организатор сельскохозяйственного производства. Окончил Андриюшев. семилет. школу (1950), Вурнар. зооветеринар. техникум (1954), Москов. ветеринар. академию (1963). Работал ветеринар. фельдшером в Курган. обл. (1954—56), зав. ветучастком в пос. Опарино Мурашинского р-на Киров. обл., зам.

начальника сельхозуправления этого района, директором Слободской ветлаборатории (1965—68), начальником Слободской станции по борьбе с болезнями животных (1968—71), начальником областного хозяйственного ветеринарно-санитар. отряда по приготовлению помесей микроэлементов (г. Киров). В 1982—95 — начальник комплекса по откорму крупного рогатого скота в Киров. р-не.

**СКВОРЦОВ** (Токарин) Тихон Федотович [4.8.1899, д. Вудоялы Хормалин. вол. Цивил. у. (ныне Ибресин. р-на) — неизв., Москва] — советник посольства в Китае, переводчик, востоковед. В 1912 окончил Новочурашев. церковноприходскую школу с похвальным листом и выехал на ст. Кемир Томской ж.д. В 1916—19 — секретарь во Владивосток. отделении Русско-Азиатского банка. С февраля 1919 на нелегальном положении под фамилией Токарин работал счетоводом на Дальневосточ. судостроител. заводе. Член РКП(б) с 1920. Был арестован несколько раз, совершил побег, ушел к красным партизанам. После освобождения г. Владивосток находился на профсоюзной работе.

Учился в Дальневосточ. гос. университете (ДВГУ), где изучал китайский язык. В 1925 — переводчик при посольстве СССР в Китае, затем секретарь газеты «Рабочий путь». С 1927 — на разных должностях в ДВГУ, сотрудник Дальневосточ. филиала Академии наук СССР, в 1935—42 — в совет. посольстве в Китае, Централ. аппарате МИД СССР, в 1942—45, 1951—56 — советник посольства СССР, временный поверенный в делах СССР в Китае. В 1948—51 заведовал кафедрой восточ. языков, с 1956 работал зам. директора Инокурс (курсы иностран. языков) МИД СССР.

**СКВОРЦОВ** Федор Константинович (р. 26.10.1959, пос. Липовка Ибресин. р-на) — учитель, директор, спортсмен, тренер. Окончил факультет физич. воспитания Чуваш. гос. пед. института (1982). В 1982—84 — учитель Большеабакасин., с 1984 — учитель, директор Липов. сред. школ. Участник республикан. соревнований: чемпион област. совета «Буревестник» (1983), призер первенств Чуваш. АССР по тяжелой атлетике в легком весе (1983). Воспитал чемпионов России, мира и Европы, победителей междунар. марафонов мастеров спорта



междунар. класса России *Лидию Григорьеву* [участницу двух летних Олимпийских игр (Сидней — 2000 и Афины — 2004)] и *Ирину Тимофееву*. С. подготовил более 10 кандидатов в мастера спорта по легкой атлетике. Организатор ежегодного республиканского турнира по волейболу на Кубок Героя Росс. Фед. подполковника Л.С. Константинова.

Почетный работник общего образования Росс. Фед. (2005).

**СКОТОВОДСТВА ОТГОННОГО РУДИМЕНТЫ** сохранялись в Ибресин. р-не до 20 в. Жители близлежащих селений (например Абакасин. куста) устраивали в дубовых лесах загороди, в к-рых до глубокой осени держали свиней на воле. На желудях свиньи быстро набирали вес, становились упитанными. Осенью стадо пригоняли в деревню. В загородах свиньи не нуждались в охране. Вольный выпас крупного рогатого скота практиковался в лесных поселках. После окончания молотбы крестьяне перегоняли своих лошадей в леса на несколько недель. Это имело место, в частности, в районе пос. Мерчики.

*Г.Б. Матвеев.*

**СМИРНОВА** (девичья фам. Генинг) Надежда Яковлевна (р. 7.11.1955, Карельская АССР) — учитель. Окончила Ибресин. сред. школу № 1 (1973), факультет иностран. языков Чуваш. гос. пед. института (1978). Работает учителем нач. классов в МОУ «Гимназия № 46» г. Чебоксары. Имеет высшую категорию. В 1998



С. разработана программа по математической логике для учащихся 1—4 классов, к-рая рекомендована Чуваш. республикан. институтом образования.

Заслуженный учитель Чуваш. Респ. (1997). Почетный работник общего образования Росс. Фед. (2005).



**СМОЛОКУРЕНИЕ**, сухар юхтарни: с'амала юхтарни — вид лесохимического промысла. Крестьяне занимались С. в свободное от земледельческих работ время — с осени до весны, реже летом. Кустарисмолоктуры обычно объединялись в артели из 5—8 чел., где один был владельцем смолокурни, а остальные так наз. пайщиками. Последние работали семьями поочередно. Основным материалом для гонки смолы служил осмол — старые пни и корни хвойных деревьев, расколотые в щепу. Смолокурен. места устраивали по возможности ближе к сырью, предварительно собранному весной и осенью. В 19 в. С. производилось в земляной яме, с конца века — во вмазанных в печь чугунных котлах в виде усечен. конуса или в казанах, в нижней части к-рых имелось отверстие со вставленной трубкой для выпуска смолы, или отверстие соединялось длинным — до 2—3 сажений — желобом, проложенным в земле, с ямой и ведром для сбора смолы. После укладки осмола крышу котла или люк казана обмазывали глиной и печь затапливали, за сутки с одного котла получали более 1 пуда смолы. Особо ценилась смола, полученная при гонке в казане. При С. получали смолу различного качества: черную, кубовую, красную и т.д. Оставшийся уголь продавался кузнецам. С. от ремесленников перешло к промышленникам, к-рые использовали лесохимич. технологии. Смолокурением занимались в волостях, прилегающих к лесным массивам, в частности в Хомбусь-Батырев. волости Буин. у. в 1911 работали 18 смолокуров, ряд ибресин. предприятий.

*Г.Б. Матвеев.*

**СМЫЧКА** — поселок, в составе Малокармалин. сел. поселения. Расстояние до районцентра 30 км, до ж.-д. станции 15 км, до Чебоксар 150 км. Располагается в лесном массиве между истоками рек Кубня и Була. Основан в 1934. К-з «Смычка» образован в 1934, первый председатель — П.М. Максимов. В составе Муратов. волости Батырев. у. в 1927, Ибресин. р-на — 1927—35, 1959—62, с 1965, Тарханов. — 1935—39, Первомайского — 1939—59, Батырев. — 14 июля — 9 октября 1959, 1962—65. Число жителей: в 1970 — 169 чел.: 70 муж., 99 жен.; 1989 — 81 чел.: 35 муж., 46 жен.; 2002 — 46 дворов, 123 чел.; 2010 — 39 дворов, 152 чел. Функционировал фельдшерский пункт.

**СОБОЛЕВ** Василий Васильевич (р. 3.11. 1951, г. Коспаш Перм. обл.) — спортсмен,



спортивный организатор, тренер. Окончил Ибресин. сред. школу №1 (1969). Работал слесарем в район. объединении «Сельхозтехника» (1972—76), председателем спорткомитета Ибресин. райисполкома (1976—86), председателем райсовета ДСО «Урожай» (1990—92), инструктором отдела по физкультуре и спорту райадминистрации (1992—2001), с 2005 — тренером-преподавателем Ибресин. ДЮСШ. Играл за сборные района по футболу, волейболу, баскетболу, ручному мячу.

Особое внимание уделял развитию ручного мяча. Неоднократный чемпион района. В 1979 созданная им команда стала чемпионом республики. В 1978 и 1982 в составе сборной Чувашии участвовал в первенстве Поволжья. В зонал. соревнованиях ДСО «Урожай» в команде сборной Чувашии занял 3-е место и выполнил норматив кандидата в мастера спорта. В 1981 организовал зонал. соревнование ДСО «Урожай» в пос. Ибреси. В 1982 выступал в финал. соревнованиях этого общества в г. Ленинград. Подготовил большое количество футболистов и гандболистов. Сборная района по ручному мячу неоднократно становилась чемпионом Чуваши. АССР среди юношей и призером среди взрослых команд. С. — 15-кратный чемпион Чувашии по ручному мячу и 3-кратный призер все-росс. соревнований.

**СОКОЛОВ** Трофим Иванович [март 1915, д. Малое Собачкино Чебоксар. у. (ныне д. Дубовка Мариинско-Посад. р-на) — неизв.] — советский работник. Окончил Горьков. парт. школу (1950). Работал секретарем Собачкин. сел. совета, затем в Мариинско-Посад. райисполкоме — зав. общим отделом, секретарем, зам. председателя. В 1945—47 — председатель Ибресин. райисполкома, с 1950 — в Мариинско-Посад. райисполкоме (секретарь, зав. отделом). С 1961 — редактор Мариинско-Посад. район. газеты «Ленинское знамя».

Награжден медалью.

*Э.С. Николаев.*



**СОЛДАТОВ** Василий Яковлевич (8.5.1921, с. Палое Ардатов. р-на Мордов. АССР — 12.1.2003, пос. Ибреси Ибресин. р-на) — участник Великой Отечественной войны (1941—44). Служил в 393-м, затем в 346-м артиллерийском полках на 3-м Белорусском фронте. В боях участвовал с первого дня войны. Был в партизан. отряде на Брянщине. После войны работал на Ибресин. лесокombинате и мебел. фабрике.

Награжден орденами Славы 3-й степ., Отечественной войны 1-й степ.

**СОЛДАТОВ** Михаил Яковлевич (13.10.1923, с. Палое Ардатов. р-на Мордов. АССР — 15.5.1999, пос. Ибреси Ибресин. р-на) — участник Великой Отечественной войны 1941—45, Парада Победы в 1945 в Москве. В 1945—47 служил в Кантемиров. дивизии. В 1948—83 работал в Росмясо-лесотаре, бригадиром-мастером на Ибресин. мебел. фабрике.

Награжден орденами «Знак Почета» (1974), Отечественной войны 2-й степ. (1985), медалями.

**СОЛОВЬЁВ** Георг Васильевич (р. 10.9.1935, д. Вудоялы Ибресин. р-на) — радиотехник, организатор производства. Окончил Айбеч. сред. школу, факультет технологии производства радиоаппаратуры Ленинград. института точной механики и оптики (1964), факультет экономики и организации машиностроител. промышленности Ленинград. инженерно-экономич. института им. П. Тольятти (1973). С 1970 по 1985 работал на Кировоград. заводе радиоизделий начальником производствен. бюро ППО, зам. гл. инженера завода по телевизион. аппаратуре, зам. директора по производству. В 1985—87 — директор завода «СКИФ» в г. Донецк, в 1987—88 — зам. гл. инженера Чебоксар. ПО «Электроприбор», в 1988—93 — зам. гл. инженера завода электроисполнител. механизмов Чебоксар. ПО «Промприбор», в 1993—97 — директор инженер. центра, вице-президент АО «ЗЭИМ». С 1997 по 2009 — ген. директор ЗАО «ЗЭИМ-Лайн» (Чебоксары).

Его именем названа звезда (в Каталоге небесных тел записано 19.12.2003).

*Н.Т. Жирнов.*

**СОЛОВЬЁВ** Петр Прохорович [5.5.1922, д. Шоркасы Ядрин. у. (ныне Ибресин. р-на) — неизв.] — актер, режиссер. До 1939 жил в пос. Новая Жизнь. Учился на

актерском отделении Чуваш. гос. театрального училища (1939—41). Работал актером и помощником режиссера во 2-м Чуваш. гос. колхоз. театре (с. Комсомольское, 1941—42), актером 1-го Чуваш. колхоз. театра (пос. Вурнары, 1945—48). Был талантливым исполнителем самых разных ролей. Среди лучших постановок, осуществленных им на сцене, — спектакль «Комсомолка» по пьесе А.П. Антонова, где он исполнял одну из основных ролей — командира партизанского отряда (1942).

*Г.В. Кириллов.*

**СОЛТУС** (девичья фам. Васильева) Лилия Васильевна (р. 9.3.1948, д. Арабоси Урмар. р-на) — полиграфист, государственная служащая. В 1955 семья С. переехала в д. Сосновка Ибресин. р-на. Окончила Ширтан. сред. школу (1963), Уфим. училище полиграфистов (1965). Работала линотиписткой в Ибресин. район. газете, револьверщицей в Карачаровском механич. заводе (г. Москва), секретарем в Ибресин. народ. суде, линотиписткой в издательстве Чуваш. обкома КПСС, специалистом 1-й категории в Аналитич. управлении, затем в отделе пресс-службы администрации Президента Чуваш. Респ.

*Н.Т. Жирнов.*

**СОРОКИНА** Нина Александровна (р. 12.6.1939, д. Большие Абакасы Ибресин. р-на) — медицинская сестра. Окончила Канаш. мед. училище (1959). С 1959 работает мед. сестрой, старшей мед. сестрой поликлиники в Республикан. больнице № 2 в Чебоксарах.

Заслуженный работник здравоохранения Чуваш. АССР (1982).

**СОСНОВКА** — деревня, в составе Ширтан. сел. поселения. Расстояние до райцентра 7 км, до ж.-д. станции 7 км, до Чебоксар 128 км. Располагается на автотрассе Ибреси — Алатырь. Образована в 1806. В составе Хомбусь-Батырев. волости Буин. у. в 1917—20, Цивил. — 1920—21, Батырев. — 1921—27, Ибресин. р-на — 1927—62, с 1965, Вурнар. — 1962—65. Соснов. нач. школа была открыта в 1923, где учились также дети из д. Малый Кукшум. Соснов. к-з «Кабан» образован в 1930, с 1940 — «Комбайн», с 1948 — «Социализм» (с д. Малый Кукшум), в 1950 объединен с ширтанским к-зом «Заря» (председатель А.А. Антонов), в 1967 — с к-зом им. Ульянова. Около С. располагается контора Кубнин.

лесничества (общая площадь леса 10015 га), созданного в 1958.

Число дворов и жителей: в 1879 — 40 дворов, 195 чел.; 1970 — 352 чел.: 158 муж., 194 жен.; 1989 — 170 чел.: 77 муж., 93 жен.; 2002 — 74 двора, 196 чел.: 92 муж., 104 жен.; 2008 — 87 дворов, 214 чел.; 2010 — 84 двора, 245 чел. Имеются фельдшер. пункт, клуб, библиотека, спортплощадка, магазин, проведена асфальтирован. дорога.

*З.А. Трифонова.*

**СОСНОВСКАЯ НАЧАЛЬНАЯ ШКОЛА** открыта в 1923 в доме раскулаченного жителя А.Ф. Столярова, где учились также дети из д. Малый Кукшум в две смены. Учителями работали Т.И. Мясникова, Н.К. Клементьев, И.Ф. Филиппов, Т.Ф. Антонова, Н.К. Пашков, Н. Чернов, Н.И. Мамонтова и др. В 2003 школа закрыта.

**СОСНОВСКАЯ СЕЛЬСКАЯ БИБЛИОТЕКА** начала функционировать в 1954 как изба-читальня. Первый библиотекарь — Н. Чернов. Книжный фонд составлял 1300 ед., обслуживалось 133 читателя. С 1957 в библиотеке работала Е.М. Пегашкина, книжный фонд насчитывал 3576 книг, обслуживалось 260 читателей. С 1964 по 2000 библиотекой заведовала Р.М. Рябчикова. В 1984 она была награждена значком Министерства культуры СССР «За отличную работу». С 1980 библиотека находится в здании школы. В 2007 книжный фонд составлял 6758 экз. При библиотеке функционирует кружок рукоделия «Мастерица». С 2000 работает М.Н. Софронова — призер среди молодых библиотекарей района (2002). С.с.б — победитель конкурса «Великой Победе — 60 лет» (2005). Награждена Почетной грамотой района (2010). На 1.1.2010 количество читателей — 300 чел., книг — 6722, за 2009 выдано 6878 книг.

**СОСНОВСКИЙ СЕЛЬСКИЙ КЛУБ** открыт в 1950. Первым зав. клубом был А.В. Семенов. В клубе проводились молодеж. вечера, лекции, доклады, концерты художествен. самодеятельности. Ныне работают спортив., фольклор., танцевал., театр. клубные формирования. Администратор клуба — И.В. Хмелев.

**СОСНОВСКИЙ ФЕЛЬДШЕРСКО-АКУШЕРСКИЙ ПУНКТ.** В кон. 1940-х гг. было построено новое здание С.ф.-а.п., в к-ром работала П. Федорова. С 1980 по

2000 фельдшерницей работала Р.И. Ефремова, с 2002 — Л.П. Максимова, с 2007 — фельдшер Г.М. Крохмаль; санитарки — М.Г. Иванова, Р.В. Антонова. Площадь — 36 м<sup>2</sup>. Имеются прием., смотровой и процедур. кабинеты, зал ожидания. Обслуживает 396 чел.

**СПИРИДОНОВ Владимир Никитич** (р. 11.2.1939, с. Чувашские Тимяши Ибресин. р-на) — инженер-механик, строитель, организатор производства. Окончил Чувашско-Тимяш. семилет. (1953), Ибресин. сред. (1958) школы, Чуваш. сельскохозяйствен. институт по специальности «инженер-механик» (1971). В 1960—69 — учитель физики и математики Чувашско-Тимяш. сред. школы, в 1968—71 — инструктор райкома партии, в 1971—75 — директор с-за «Ибресинский», в 1975—83 — зам. управляющего Ибресин. сельхозтехникой, в 1983—99 — начальник отдела капитал. строительства, первый зам. начальника управления сел. хозяйства Ибресин. райисполкома, зам. главы администрации района по строительству.

Награжден орденом «Знак Почета» (1974).

**СПИРИДОНОВ Моисей Спиридонович** [24.8.1890, с. Яншихово-Норваши Цивил. у. (ныне Янтиков. р-на) — 31.3.1981, Чебоксары] — живописец, график, этнограф. Автор произведений: «Пузырист» (1926), «В избе-читальне» (1927), «Невеста» (1957—60) и др. Окончил Казан. художествен. школу (1912), учился в Высшем художествен. училище Академии художеств в Санкт-Петербурге (1912—18).



Преподавал в учебных заведениях (в 1940—50 — в Чебоксар. художествен. училище). Совершил ряд экспедицион. поездок по районам Чувашии с целью изучения чуваш. костюма, народ. архитектуры, создал непревзойденные альбомы по народ. зодчеству и вышивке. В описании элементов жен. одежды, сделанного в с. Хормалы, прослежена эволюция народ. костюма. К примеру, он отмечал, что в сер. 19 в. здесь носили белые рубашки с кумачовыми нашивками, к концу века они были вытеснены пестрядинными. Им написаны кар-

тины, посвященные занятиям, быту, костюму, жилищу чувашей, в т.ч. в Ибресин. р-не.

*Г.Б. Матвеев.*

**СПИРИДОНОВ** Николай Спиридонович (1.2.1927, д. Шоркасы Ибресин. р-на —



19.10.1988, пос. Ибреси Ибресин. р-на) — лесоруб, бригадир. Окончил Большебакасин. непол. сред. школу. С 1941 по 1944 — колхозник к-за «Строитель». С 1944 по 1951 служил в НКВД, МВД. С 1952 работал в Ибресин. леспромхозе помощником мастера по технике безопасности (1952—53), мотористом Дубравнинского лесопункта (1953—60), бригадиром комплексной бригады Черноречен. лесопункта (1960—82).

Заслуженный работник промышленности Чуваш. АССР (1976). Награжден орденами «Знак Почета» (1966), Трудового Красного Знамени (1971), Октябрьской Революции (1974). Победитель социалистич. соревнований (1973, 1974, 1975, 1976, 1977, 1979, 1980), ударник 9-й и 10-й пятилеток.

Заслуженный работник промышленности Чуваш. АССР (1976). Награжден орденами «Знак Почета» (1966), Трудового Красного Знамени (1971), Октябрьской Революции (1974). Победитель социалистич. соревнований (1973, 1974, 1975, 1976, 1977, 1979, 1980), ударник 9-й и 10-й пятилеток.

**СПИРИДОНОВА** Мария Петровна (р. 19.5.1947, д. Старые Чукалы Шемуршин.

р-на) — педагог. Окончила с золотой медалью Бичурга-Баишев. сред. школу (1965), физико-математич. факультет Чуваш. гос. пед. института (1969). Работала учителем физики в Хормалин. сред. школе (1969—73), в Ибресин. сред. школе №1 (1973—2007), в 1986—88 — организатором внеклассной и внешкольной работы.

Заслуженный учитель Чуваш. Респ. (2001). Отличник просвещения (1982).

**СПОТАРА** — поселок, в составе Кировского сел. поселения; завод. Расстояние до райцентра 20 км, до ж.-д. станции 20 км, до Чебоксар 125 км. Расположен на берегах р. Юбал. Образован как поселок-завод (1935). В составе Ибресин. р-на в 1935—62, с 1965, Вурнар. — 1962—65. Ибресин. лесотарный завод Всесоюз. тарной конторы «Союзплодотара» («Спотара» — сокращенное название) образован для выработки яшичной плодоовощной тары, древесной стружки, мочальных кулей. На предприятие было возложено задание по лесозаготовке. Оно имело лесосоцех, бондар. мастерскую, подсоб. хозяйство, 24 га земли. С 1940 завод выпускал бондарные изделия, штукатурные дранки, древес. уголь, заготавливались тарные кряжи, вагонные стойки, виноградные колья, дубовая клепка, дрова, вырабатывались чурки для автомашин, ящики для угля. Продукция до-



Лесотарный завод. пос. Спотара. 1960-е гг.

ставлялась на ст. Ибреси. В 1945 на предприятии трудились 103 чел. В 1950-е гг. завод был реконструирован. Число занятых возросло до 250 чел. Работали в три смены даже в зимнее время. Продукция завода отправлялась во все концы страны. Наряду с производствен. базой развивалась социал. инфраструктура: строились жилые дома, общежития, баня, клуб, мед. пункт, столовая, пекарня, гаражи, школа, дет. сад на 54 места. Рабочие завода зарабатывали в среднем по 1300 руб. в месяц. Продукты питания выдавались согласно нормам. Лучшие работники 1950-х гг.: рамщица Х. Баширова, станочница М. Клементьева, прессовщица М. Николаева, машинист И. Волков, кочегар А. Григорьев, лесоруб И. Николаев и др. В 1961 завод имел 11 грузовых автомашин, 3 трактора, лесопил., стружеч., кулеткацкий цеха. Столярная мастерская имела ок. 30 механизмов на электроприводе. В 1960-е гг. из-за отсутствия сырья с нек-рыми производствами пришлось расстаться. Завод испытывал трудности в запасных частях, подводило бездорожье. В 1970 завод закрыт из-за катастрофического сокращения лесных ресурсов в районе. Директора завода: Г.С. Лейкин, Козлов, Ефимов, Тарасов, Ларин, Матвеев, Белобер, Н.Д. Бугров, В.И. Будков, И.И. Сапунков, Сержантов. Количество дворов и жителей: в 1970 — 655 чел.; 1979 — 365;

1989 — 125; 2008 — 53 двора, 70 чел.; 2010 — 48 дворов, 62 чел. Имеются клуб, пилорама к-за им. Кирова, здание Киров. лесничества. Проведена асфальтирован. дорога.

*Г.Б. Матвеев.*

**СПОТАРСКИЙ ФЭЛЬДШЕРСКИЙ ПУНКТ** организован 1 сентября 1940. Размещался в деревян. здании на площади 36 м<sup>2</sup>. Имел процедурный и прием. кабинеты. Обслуживал 200 чел., радиус обслуживания 1 км. Объем работы 1,8—1,9 тыс. посещений в год. Заведующими работали А.П. Кайкова, Л. Кузнецова, С. Захарова, М. Русскова, Н. Бронникова, В. Ятманова. Закрыт в 2008.

**СТАНЦИЯ ИБРЭСИ** основана в 1893. Участок Сасово — Свяжск ж. д. Москва—Казань длиной в 578 верст строился в 1891—94, фактически завершен в 1893, когда были выполнены укладка шпал, рельсов, строительство мостов и служб ж. д. — водонапорных башен, жилых и производствен. помещений. В работах, связанных с подготовкой насыпи для укладки шпал, участвовали в 1892 крестьяне из селений Хомбусь-Батырев. и Хормалин. волостей. Нек-рые устраивались грузчиками, рабочими служб эксплуатации, охранниками. Все работы производились вручную, орудиями труда были топор, лопата, тачка, телега. Крестьяне прибывали на строительство



Станция Ибреси.





Паровоз.  
Памятник.  
пос. Ибреси.

на своих лошадях, использование к-рых оплачивалось.

Участок был выстроен менее чем за 1 год, это была самая длинная дорога, построенная в России в 1893. Ст. Ибреси, находившаяся на 818-й версте гл. линии, была готова к эксплуатации в сентябре 1893. 22 декабря 1893 началось движение товар. и пассажир. поездов. Участок Алатырь—Свияжск пропускал 4 пары поездов в сутки. Первый паровоз-кукушку (так он назывался в народе) встречали жители с. Ибреси и близлежащих селений. План станции с товар. платформой и пассажир. вокзалом выполнен в 1901, станция сдана в эксплуатацию в 1908. Товар. платформа, к к-рой примыкали хлебные амбары, склады, площадки для складирования грузов, имела пакгауз (укрытия). На юж. стороне расположились вокзал с будкой для кипячения воды и погреб. Ряд строений сохранился, в т.ч. функционирующее здание вокзала и водонапорная башня.

С.И. (на 632-й версте) была станцией 4-го класса, ближайшим разъездом являлся Буинский (на 621-й версте). В 1894 через станцию ежемесячно проходило в среднем 16 поездов, было погружено 148,2 тыс. пуда груза, или 115 вагонов. На станцию прибыло 104 вагона, с к-рых выгружено 25,9 тыс. пуда товаров. Со станции отправлялись рожь и ржаная мука, овес, ячмень и лес. В 1894 отгружено 54 тыс. пудов хлеба, прибыло 3 тыс. пудов пшенич. муки (в 1911 — 44 тыс. пудов), 5,9 тыс. пуда соли. Объем отправляемых грузов постепенно возрастал. Так, в 1900 вывезено

747 тыс. пудов хлеба. В нач. 20 в. вывозили лесные строител. материалы, клепку и др. С.И. получала пшеничную муку, соль, керосин, мануфактуру, металлич. изделия, камен. уголь. Объем отправленного груза в 1912 превышал объем полученного в 10 раз.

С.И. обслуживал штат, состоявший из трех десятков работников, прибывших из разных районов России. Одним из старых кадров являлся В.И. Ахматовский. При станции держали бригаду дровоколов для загрузки паровозов дровами.

До 1960-х гг. объем отправляемых грузов значительно превышал объем получаемых. Вывозились зерно и картофель, лес и лесоматериалы, сырье для экспорта. Разгружались соль, сахар, растител. масло, рыба, камен. уголь, нефть, керосин, мануфактура, промышлен. оборудование и т.д. В 1991 со С.И. отгружено 834 вагона (всего 38,8 тыс. *m* груза и выгружено 3224 вагона (193,2 тыс. *m*). В 1990-е гг. объем отгрузки значительно сократился.

До нач. 1960-х гг. С.И. выполняла функцию обеспечения локомотивов (паровозов) водой. В годы Вел. Отечеств. войны и в первые послевоен. годы действовала база по заготовке дров для топки паровозов. В 1951 открылся подменный пункт Алатыр. депо (работал до 1961), в к-ром насчитывалось ок. 20 локомотивных бригад. Машинистами паровозов работали Н.А. Голованов, З.К. Кириллов, В.Ф. Биушкин, Л.И. Иванов, А.В. Васильев, Г.И. Ульянов и др. Машинистом бронепоезда в годы войны был З.К. Кириллов. Начальниками

С.И. работали М.Д. Лукьянов, Н.Б. Тылюдин, И.П. Петров, С.В. Александрова и др. В 2008 произведена реконструкция здания вокзала и территории станции.

*Г.Б. Матаев.*

**СТЕНИН** Александр Михайлович (р. 12.1.1950, пос. Буинск Ибресин. р-на) — физик-ядерщик, научный сотрудник. Окончил Буин. сред. школу с золотой медалью (1967), механико-математич. факультет Казан. гос. университета им. В.И. Ульянова-Ленина (1973). С 1973 работал во Всероссий. научно-исследовател. институте экспериментал. физики, в настоящее время — старший науч. сотрудник Росс. федерал. ядерного центра — Всеросс. научно-исследовател. института экспериментал. физики в г. Саров Нижегород. обл.

**СТЕПАНОВ** Варсанофий Васильевич (р. 17.4.1955, д. Кошмаш-Тойси Ибресин. р-на) — строитель. Окончил Андреев. восьмилет. школу, Ядрин. СПТУ №3 (1975). В 1977—97 работал машинистом бульдозера в Ибресин. ДРСУ.

Заслуженный строитель Чуваш. АССР (1988).

**СТЕПАНОВ** Владимир Григорьевич (5.5.1935, д. Русские Тимяши Ибресин. р-на — 20.7.2005, г. Казань) — физик. В 1939—42 семья Степановых проживала в пос. Ибреси, в 1942—43 — в пос. Первомайск, с 1943 — в пос. Ибреси. Окончил семилет. (1950), Ибресин. сред. (1953) школы, физико-математич. факультет Казан. гос. университета (1958). Оставлен в КГУ старшим лаборантом кафедр теоретич. физики, работал инженером криогенной лаборатории, младшим науч. сотрудником проблемной лаборатории магнитной радиоспектроскопии; с 1963 на кафедре квантовой электроники и спектроскопии: ассистент, старший преподаватель; в 1986—2005 — доцент. В 1964 защитил кандидат. диссертацию на тему «Экспериментальное исследование электронного парамагнитного резонанса ионов группы железа, находящихся в S-состоянии». Автор работ, посвященных исследованию диэлектрических и сегнетоэлектрических материалов, материалов квантовой электроники, высокотемпературных сверхпроводников методами радиочастотной спектроскопии. Участник Международ. конгрессов АМПЕР в Бухаресте (1970), Таллине (1978), Казани (1994).

Удостоен премии Минвузов СССР (1971).

*Соч.: EPR of Gd<sup>3+</sup> in colquiriite single crystal and analysis of the spin Hamiltonian tensors B<sub>4</sub> and B<sub>6</sub> // Applied Magnetic Resonance. 1997. V. 13, № 3/4. P. 579—606 (в соавт.); ЭПР Fe<sup>3+</sup> в кристалле LiCaAlF<sub>6</sub> // Физика твердого тела. 1997. Т. 39 (в соавт.); Magnetic properties of impurity center of three valence iron ions in colquiriites structure // Applied Magnetic Resonance. 1998. V. 15, № 2. P. 145—154 (в соавт.).*

*Н.Б. Парамонова, В.И. Шишкин (Казань).*

**СТЕПАНОВ** Геннадий Григорьевич (р. 2.7.1943, с. Кошлауши Вурнар. р-на) — учитель. Окончил Кошлауш. семилет. (1957), Кольцов. сред. (1960) школы, Канаши. пед. училище (1968), историко-филологич. факультет Чуваш. гос. университета (1981). Служил в Совет. Армии (1962—65). Работал в Ибресин. сред. школе № 1. В 1970 переведен на должность директора Ибресин. дет. музыкал. школы. В 1982 перешел в Ибресин. сред. школу № 2 (зам. директора по внекласс. работе). С 1983 руководит хором ветеранов при ДК Ибресин. город. поселения. В 2003 хору присвоено звание народного.

Заслуженный работник культуры Чуваш. Респ. (2007). Награжден Почетными грамотами Мин-ва образования и Мин-ва культуры Чуваш. АССР.

**СТЕПАНОВ** Иван Николаевич (р. 25.3.1957, с. Новое Чурашево Ибресин. р-на) — учитель. Окончил Новочурашев. сред. школу (1974), ПТУ №8 г. Чебоксары, Чуваш. гос. пед. институт (1981). В 1981—82 работал учителем физич. воспитания в Березов. сред. школе, с 1982 — директором этой школы.

Награжден Почетной грамотой Мин-ва образования и науки Чуваш. Респ. (2003). Почетный работник общего образования Росс. Фед. (2006).

**СТЕПАНОВ** Петр Степанович [1900, с. Ковали Цивил. у. (ныне Урмар. р-на) — неизв.] — советский работник, организатор производства. Член ВКП(б) с 1926. Окончил курсы по подготовке в вузы и втузы, област. бухгалтер. курсы. Крестьянствовал в родном селе. С 1919 по 1920 служил в Красной Армии, участвовал в Граждан. войне. Работал счетоводом и бухгалтером Чуваш. област. финансового отдела. С 1926 по 1927 — слушатель курсов Народного комиссариата финансов СССР (г. Ленинград). Являлся зав. Вурнар. финансовым отделом, в 1928 — председателем Вурнар. райисполкома. С 1929 по



1931 был зам. управляющего, управляющим Чуваш. конторы Нижкрайгосторга в г. Чебоксары. В 1931 назначен народ. комиссаром здравоохранения Чувашской АССР. Затем работал председателем Ибресинского (1931—34) и Батыревского (1934—37) райисполкомов. С 1941 в Заготовживсырье Народ. комиссариата заготовок СССР: зам. управляющего и управляющий Чуваш. конторы.

*Э.С. Николаев.*

**СТЕПАНОВ** Родион Валерьевич (28.2.1960, д. Кошмаш-Тойси Ибресин. р-на — 24.4.2010, Чебоксары) — кандидат медицин. наук (1991), доцент (1995). Окончил Казан. мед. институт (1984). Трудился врачом-диетологом в санатории «Чувашия» (1984—87), с 1987 — ассистентом кафедры гигиены и организации здравоохранения, с 1991 работал на кафедре профилактич. медицины мед. института Чуваш. гос. университета.



Кандидат. диссертацию защитил на тему «Материалы к изучению причинно-следственных связей инфаркта миокарда с водным фактором». Автор двух монографий («Концептуальные аспекты хронического биогехимического стресса», «Хронический биохимический стресс: метаболически обусловленные нарушения»), более 45 науч. статей, в т.ч. 6 изданных за рубежом, имеется одно изобретение.

*Н.Т. Жирнов.*

**СТЕПАНОВА** Ангелина Васильевна (р. 4.2.1959, с. Чувашские Тимяши Ибресин. р-на) — учитель. Окончила филологич. факультет Чуваш. гос. пед. института (1980). В 1980—81 работала учителем рус. языка и литературы в д. Большие Абакасы, с 1981 — в Березов. сред. школе.

Награждена Почет. грамотами Мин-ва образования и науки Чуваш. Респ. (1993) и Мин-ва образования Росс. Фед. (2005).

**СТЕПАНОВА** Зинаида Кирилловна (р. 15.3.1949, пос. Липовка Ибресин. р-на) — кандидат в мастера спорта по дартсу. Окончила Чебоксар. кооператив. техникум (1972). Чемпионка Чувашии, серебряный призер чемпионата России (2000) по дартсу в парном разряде среди спортсменов с нарушениями функций опорно-двигательного аппарата. Воспитанница секции дартса Чебоксар. физкультурно-спортив. центра реабилитации. Работает заведующей этого центра.

**СТЕПАНОВА** Нина Михайловна (р. 3.10.1938, д. Хора-Сирма Вурнар. р-на) — животновод. Работала в к-зе «Путиловка» пастьухом-овцеводом, телятницей (1961—94). Награждена орденом «Знак Почета» (1976).

**СТЕПАНОВА** Фаина Семеновна (р. 18.11.1930, с. Аликово Аликов. р-на) — учитель. Окончила Ибресин. сред. школу (1947), историч. факультет Чуваш. гос. пед. института (1951). В 1951—53, 1962—70 работала учителем истории, с 1953 по 1962 — зав. учеб. частью, в 1970—87 — зам. директора по учебно-воспитател. работе в Ибресин. сред. школе №1. Более 20 лет являлась пропагандистом в системе парт. политпросвещения. Избиралась секретарем парт. организации школы с 1970 по 1987. Была членом ревизион. комиссии Чуваш. обкома КПСС.

Заслуженный учитель Чуваш. АССР (1975). Отличник народ. просвещения (1964). Лауреат премии им. Н.К. Крупской (1985). Награждалась Почетными грамотами Мин-ва просвещения РСФСР (1967) и СССР (1973), Президиума Верх. Совета Чуваш. АССР (1975, 1984).

*Н.Т. Жирнов.*

**СТОЛЯРНОЕ ДЕЛО** — вид ремесла, деревообработки. Выделилось в 1870-е гг. в связи с эволюцией в народ. зодчестве и развитием строительной техники, изменением хозяйственно-бытового уклада, усилением межэтнических взаимосвязей. До нач. 20 в. столяров среди чувашей было немного — это так наз. стекольщики, изготовлявшие оконные рамы со ставнями и стеклами; мебельщики — их изделиями

являлись столы-шкафы, сундуки, деревян. кровати со спинками и пр.; мастера по изготовлению ткацких станков и ткацкого оборудования и т.д. В нач. 20 в. С.д. занималось по несколько человек в волости. Чуваш. столяры учились у отставных солдат, освоивших это ремесло в армии, у рус. мастеров, работавших в чуваш. деревнях, выезжая в качестве отходников. Они выполняли заказы на изготовление более совершенных, чем ранее, конструкций оконных рам и ставней, предметов интерьера — столов с ящиками-тумбочками, шкафов так наз. город. типа (буфетов) и др. предметов. Промышлявшие С.д. мастера специализировались на выпуске токарных изделий — бразин, чаш, мисок, солонок, веретен, челноков, балясин, ножек столов, точеных элементов наличника, а также долбленной и клепаной посуды и утвари, работая по заказам и на продажу. С 1920-х гг. С.д. развивается в ибресин. лесозаводах, промысловых артелях, на мебел. фабриках (Буин. лесозавод, «Кооплеспром»), Буин. древокомбинат, артель «Социализм» в д. Большие Абакасы, Ибресин. мебельная фабрика, Липов. древозавод, Ибресин. ДОЗ и др.), в к-рых выпускались двери и окон. переплеты, улья и многие др. изделия народ. потребления, мебель для школ, учреждений, населения — шкафы, этажерки, парты, классные доски, портретные рамки, столы, табуретки, скамейки, тумбочки, диваны, матрацные комплекты, индивидуальные домики, дет. коляски и т.д. Инструментами столяра в прошлом являлись топор пуртá, поперечное тесло пулле, рубанок сава, плоские айá, кайáр и полукруглые стамески салма пáри, долота карá, резцы каскáч, ножи сёсё, пилы поперечные двуручные и ножовки пáчкá, выкружная, шиповая, лучковая пила, лобзик, циркуль, малка, коловорот сáврэм пáра, бурава пáра, сверла, перки, ручной токарный станок, инструменты для точения на токарном станке, шило аптáри, молоток, киянка тукмак, тиски хёскёч и др. В 20 в. начали применять и др. оборудование, к-рое значительно увеличило производительность труда.

*Г.Б. Матвеев.*

**СТОЛЯРÓВ** Владимир Николаевич (р. 2.12. 1969, с. Хормалы Ибресин. р-на) — спортсмен, мастер спорта России по рукопашному бою, майор милиции. Окончил 8 клас-

сов Хормалин. сред. школы, отделение физич. воспитания Канаш. пед. училища, Чебоксар. филиал Нижегород. академии МВД России по специальности «правоохранительная деятельность». Работал в ОМОНе при МВД Чуваш. Респ.: в 1995—99 находился в составе сотрудников СОБР (специальный отряд быстрого реагирования), служил в Чечне. С 1999 — в Чуваш. спец. отряде быстрого реагирования.

Чемпион Чувашии и серебряный призер чемпионата России (2005) по рукопашному бою, чемпион России (2006) по самбо. Воспитанник секции рукопашного боя Чуваш. республикан. совета ВФСО «Динамо».

Награжден медалями, в т.ч. медалью ордена «За заслуги перед Отечеством» 2-й степ.

**СТОЛЯРÓВА** Зоя Яковлевна (р. 26.8. 1945 в Мариинско-Посад. р-не) — учитель. Окончила сред. школу (1963), физико-математич. факультет Чуваш. гос. пед. института им. И.Я. Яковлева (1967). Работала учителем математики в Хормалин. сред. школе Ибресин. р-на. Была руководителем методич. объединения учителей математики трех школ, председателем профкома.

Заслуженный учитель Чуваш. АССР (1985). Награжден медалью «Ветеран труда» (1989).

**СТРАХОВОЙ ОТДЕЛ ГОССТРАХА** в пос. ИБРЕСИ образован в 1927. В России страхование проводилось со времен создания «Первого Российского от огня страхового общества» (1827). В нач. 20 в. страховой работой занималось множество акционер. обществ. В 1918 была объявлена гос. монополия на все виды страхования. Страховые общества и компании были национализированы. В 1922 образовано Управление госстраха Чуваш. автономной обл. (Облстрах). Страхование гос. промышленности предприятий начало развиваться с кон. 1920-х гг. В районах, в т.ч. в Ибресях, организовывались инспекции Госстраха. В 1930-е гг. было увеличено число объектов обязатель. страхования, восстанавливалось добровольное страхование. В колхозах оно распространяется на строения, инвентарь, оборудование, животных, посе-вы; у населения — только на животных. Для развития всех видов добровольного страхования с 1936 создается сеть страховых агентов. Личное страхование стало



широко развиваться в послевоен. годы. В 1968 было введено страхование детей, к-рое представляло собой вариант смешанного страхования жизни. Страховая сумма выплачивалась ребенку при достижении им 18 лет. В 1977 началось действовать страхование к бракосочетанию (свадебное), страховая сумма выплачивалась при вступлении в брак. В 1987 было введено страхование пенсий. С 1991 — Чуваш. гос. страховая фирма «Гранит», с 1996 — «Росгосстрах-Чувашия», затем — филиал ООО «РГС-Поволжье» — «Главное управление по Чувашской Республике», имеющий представительства в районах и городах. В страховом отделе пос. Ибреси работают 35 агентов. Руководители: И.Т. Глухов (1965—75), И.Н. Николаев (1975—94), А.И. Локштанкин (1994—2004), Р.И. Ильина (2004—08), с 2008 — Г.И. Клочков.

**СУДАКОВ** Василий Петрович [20.9.1925, д. Тоскаево Батырев. у. (ныне Яльчик. р-на) — 8.4.1997, г. Ташкент] — инженер-гидротехник, кандидат технических наук (1973), доцент (1981). В 1934 семья Судаковых переехала в пос. Смычка Ибресин. р-на. Окончил Бахтигильдинскую семилет. школу Батырев. р-на (1940), Батырев. пед. училище (1943). В 1946 экстерном сдал экзамены на аттестат зрелости, окончил Ташкент. институт инженеров ирригации и механизации сел. хозяйства (1951). Участник Вел. Отечеств. войны. С 1943 — на Воронежском, 1-м Украинском фронтах в действующей 3-й гвардейской танковой армии. Трижды был ранен. В октябре 1944 экипаж танка взорвался, С. был выброшен взрывом и вынесен санитарями. Перенес ряд операций в госпиталих в городах Чкалово и Ташкент. Трудился инженером-проектировщиком, гл. инженером проектов, начальником научно-исследователь. отдела института «Средазгипроводхлопок» (1951—54, 1964—70). Проектировщик Фархадской, Аксунской, Нукарской, Пайтакской, Южно-Ферганской ГЭС, гл. проектировщик проектов Каршинской и Голодностепской автоматизирован. насосных станций. С 1955 по 1994



с перерывом в 1964—70 работал ассистентом, старшим преподавателем, доцентом в Ташкент. институте инженеров ирригации и механизации сел. хозяйства. Являлся председателем методич. комиссии по гидротехнич. строительству. Автор 15 науч. публикаций, 22 научно-технич. отчетов. Заслуженный работник водного хозяйства Узбекской ССР (1975). Награжден орденом Отечественной войны 1-й степ., медалями ВДНХ Узбекистана и СССР, Почетными грамотами ЦК КП УССР, Президиума Верх. Совета и Совета Министров Узбекистана.

*В.П. Никитин.*

**СУДАКОВ** Сергей Иванович (25.12.1973, пос. Бугуян Ибресин. р-на — 8.3.1995, погиб в г. Грозный Чечен. Респ., похоронен в пос. Бугуян. Ибресин. р-на) — участник боевых действий в Чечне. Окончил Бугуян. сред. школу (1990), Вурнар. СПТУ № 29 (1993), учился в Казан. ветеринар. институте (1990—92). С декабря 1993 служил в Росс.



Армии (в Псков. 76-й воздушно-десантной дивизии). С декабря 1994 по март 1995 принимал участие в вооружен. конфликтах в Чечне в составе 104-й Ульянов. десантной дивизии.

Награжден орденом Мужества (посмертно, 1996). Ежегодно в Бугуян. ООШ проводится район. волейбол. турнир памяти С. Судакова.

**СУДАКОВ** Федор Петрович (10.7.1930, д. Тоскаево Яльчик. р-на — 30.6.1971, Москва, похоронен в пос. Смычка Ибресин. р-на) — химик-аналитик, кандидат химических наук (1955), доцент (1965). Окончил начал. школу в пос. Смычка, Арабосин. сред. школу Батырев. р-на, учился на химич. факультете Казан. гос. университета (1947—51), в Москов. гос. университете (1951—52), аспирантуре академика И.П. Аламарина. Кандидат. диссертацию защитил по закрытой теме.

В 1955—56 работал науч. сотрудником на предприятии П-Я 912, до 1960 — старшим научным сотрудником во Всесоюз. НИИ информации АН СССР. С 1960 преподавал на кафедре аналитич. химии в МГУ.



Основные направления исследований посвящены ультрамикрoхимич. анализу руд, металлов, минералов, редких примесей и элементов в высококичестных веществах. Автор более 30 науч. публикаций, в т.ч. в зарубеж. науч. журналах.

*В.П. Никитин.*

**СУДАКОВА** Елизавета Петровна (14.4.1939, пос. Смычка Ибресин. р-на — 29.11.1996, Чебоксары) — учитель, партийный работник. Окончила Бахтигильдин. сред. школу Батырев. р-на (1957), биологич. факультет Чуваш. гос. пед. института (1964), Горьков. высшую парт. школу (1973). Работала по комсомол. путевке на Первоурал. строител. комбинате, в мебел. цехе Липов. деревообрабатывающего завода Ибресин. р-на (1958—59), секретарем исполкомов Липов. и Малокармалин. сел. советов (1959—61). В 1964—68 — учитель химии и биологии в Новочурашев. и Большебакасин. сред. школах. В 1968—71 — зав. отделом пропаганды и агитации, в 1973—83 — секретарь Ибресин. райкома, второй секретарь Чебоксар. райкома партии, секретарь парткома Чебоксар. птицефабрики. С 1987 по 1991 заведовала Чуваш. консультацион. пунктом заочного отделения Горьков. ВПШ. Избиралась депутатом сел. и район. советов, делегатом I-го съезда женщин Чуваш. АССР.

Награждена медалями, знаками победителя социалистич. соревнований.

*В.П. Никитин.*

**СУДАКОВА** (в замужестве Никитина) Зоя Петровна (р. 15.4.1942, пос. Смычка Ибресин. р-на) — учитель, комсомольский и партийный работник. Окончила Бахтигильдин. сред. школу Батырев. р-на (1959), биологич. факультет Чуваш. гос. пед. института (1967). Работала учителем биологии и химии Ибресин. сред. школы №1, секретарем и первым секретарем Ибресин. райкома комсомола (1967—71), зав. отделом Чуваш. обкома комсомола (1971—73), консультантом обкома партии (1979—91), заведовала Анат-Киняр. сел. библиотекой Чебоксар. р-на (1992—96).

Награждена медалями.

*В.П. Никитин.*

**СУМКИН** Леонид Ильич (р. 13.11.1954, пос. Ибреси Ибресин. р-на) — художник. Окончил Ибресин. сред. (1972) и художествен. (1972) школы, художественно-графич. факультет Чуваш. гос. пед. института (1977). Работал преподавателем и директором Ибресин. художествен. школы (1977—84). С 1984 — художник отдела эстетики Чебоксар. трактор. завода. Основные работы: пейзажи, натюрморты, портреты и т.д. Участник республикан. художествен. выставок (с 1984).

*Г.В. Кириллов.*

**СУПЫ́**, яшка, шурпе — чувашское национальное блюдо, готовится из капусты, зелени (борщовника, сныти и др.), мяса, крупы и т.д. Популярным мясным блюдом считается бульон из внутренностей, головы, ног аш шурпи, в нем же варят домашнюю колбасу тултармаш. Бытовой суп-салма с клецками из смеси гороховой и пшеничной муки (в прошлом полбенной) и суп с галушками с̄амах яшки, по сезону — уха пуля яшки, окрошка йӯс̄е яшка. С. заправляют ряженкой (юрни) и сметаной. Ныне в способах приготовления первых блюд прослеживаются чуваш. и рус. традиции. Их готовят в котле, зимой — в чугунах горшках в печи. С., как и каша, считается обрядовой пищей, входит в меню семейных праздников и обрядов, в т.ч. по случаю рождения ребенка ача яшки, свадьбы (туй пӯс̄ яшки — С. в честь главы свадеб. поезда, с̄е̄н̄е̄ с̄ын яшки, салми — молочный С. с добавлением взбитых яиц — суп, сваренный молодухой), по случаю проводов в армию. На поминках готовят С. с курятиной, бараниной. В числе других блюд С. подают и на пасхальный стол хана яшки. Угощение супом сопровождается благопожеланиями, раздачей подарков, в т.ч. и платков яшка тутри. На суп приглашали девушку-гостью ларма хёр, рекрута и др. родственников.

*Г.Б. Матвеев.*

**СУРА́М УЙ** — поле между поселками Эконом и Спотара, где в 1930-х гг. существовал поселок из одной улицы, основанный переселенцами из д. Сормы Канаш. р-на. В список населен. пунктов Чувашии не входил.

**СУРИКОВА** (девичья фам. Александрова) Валентина Семеновна (р. 17.3.1952, с. Хормалы Ибресин. р-на) — актриса театра и кино, эстрадная певица, автор сти-



(1972—73). С 1973 — актриса Чуваш. театра юного зрителя. На сцене С. создано более 100 ролей. Ее героини — любящие женщины, матери, бабушки, наделенные душевной щедростью, бескомпромиссные в своих моральных оценках, готовые к самопожертвованию. Это — Софья Петровна [«Тайгари тёлпулу» (Антонина) Г.А. Мамлина], Ольга Федоровна [«Шанкăравлăр та килме тухăр» (Позвоните и приезжайте) А.А. Алексина], Маша и Анастасия Ефремовна [«Телейлĕ сул пултăр!» (В добрый час!) В.С. Розова], Вера Михайловна («Машенька» А.Н. Афиногенова), Эльзевира [«Ханкăла» (Клоп) В.В. Маяковского], Рошина [«Чарăр-ха Малахова!» (Остановите Малахова!) В.В. Аграновского], Агния Львовна [«Сан чўречў умĕнче» (Под твоими окнами) Л.П. Вдовцовой], Проводница и Продащица шляпок («Алеша» Г.Г. Чухрая, В.И. Ежова), Ольга [«Тăлăх Марье» (Марья) А.И. Кудрявцева], а также роли в классических пьесах: Огудалова [«Парнесĕр хĕр» (Бесприданница) А.Н. Островского] и Мать [«Арканнă йăх» (Последние) М. Горького]. Особое место в творчестве С. занимают образы, созданные в спектаклях по пьесам чуваш. драматургов: Н.Т. Терентьева, Ф.Г. Агивера, А.Г. Васильева, А.К. Большакова, Г.А. Сидорова и З.Д. Ярдыковой, А.Ф. Талвира и Н.И. Бабенко, Ф.Е. Уяра, Л.Я. Агакова, Н.И. Сидорова, Б.Б. Чиндыкова, Я.Г. Ухсяя, Н.В. Угарина, В.Е. Егорова, Мунча Мишши, А.И. Зайцева и др.

Участвовала в радио- и телепостановках, передачах «Асамлă библиотека» (Волшебная библиотека) на Чуваш. радио. Снялась в 7 телефильмах. Среди них: «Нарспи», «Тип сиĕм», «Ма кĕске-ши яш ĕмĕр?», «Сăлтăрсем ваййа тухсан», «Ма тĕл пултăмши сана?», «Ах, кайкăрăм!» и др. В репертуаре С. имеются песни собственного сочинения («Тунсăх юрри») и композитора Н. Карлина («Юр тăкăнать»). Она автор пе-

хов и музыки. Окончила Хормалин. сред. школу (1969), театр. отделение Чуваш. республикан. культурно-просветител. училища (1972). Работала библиотекарем в Ибресин. район. дет. библиотеке и режиссером Ибресин. народ. театра в РДК

сен на стихи Р. Агеевой («Āнланаймастăп эп хама...»), В.Н. Оринова («Виç кĕтес»), Г. Кĕмĕл («Калаçасçĕ», «Никама та пастăп сана»), Л. Сарине («Манпа чухне») и др. Выпустила компакт-диск под названием «Āнланаймастăп эп хама...» (2007).

Заслуженная артистка Чуваш. Респ. (1994), народная артистка Чуваш. Респ. (2003).

Г.В. Кириллов.

**СУРХУРИ** — праздник, связанный с зимним солнцестоянием. Входит в круг новогодних праздников наряду с *Рождеством* Раштав, встречей Нового года *Сĕнĕ сул*, святками *свѣтке*, крещением *кăшарни*. С. представляет собой комплекс действий-гаданий и обрядов-благопожеланий в предстоящем году. Главными участниками являлись дети и молодежь. По данным источников, в старину С. совершался в третью пятницу после Николина дня (6 декабря по старому стилю), позднее — одни начали праздновать его в ночь под Рождество, другие — под Новый год, третьи — под крещение. Кое-где по-прежнему его отмечают в старое время — в третью пятницу после Николина дня. Так как по времени он совпадал с Рождеством и святками, со временем впитал в себя православ. элементы. Рождество в некоторых местах получило название С. (С. кунĕ, т.е. 25 декабря по старому стилю). Существует ряд объяснений термина С.: овечья нога (сурăх ури), овечий дух (сурăх ырри), сур кури (время праздника сур), связь с зимним солнцестоянием (сарах — индоиранское «голова, начало» и хуур — форма родительного падежа от основы хвар — солнце, т.е. «начало солнца») и др.

Считалось, чтобы жить в достатке в новом году, в ночь на С. полагается досыта наесться. Во всех семьях готовили пиво, жареный горох, выпечку, особенно популярными были колобки *йăва* (*йăвача*). С. сопровождался гаданиями. Старшие гадали об урожае, молодежь — о будущих супругах. В темном хлебе ловили за ногу овец: если овца окажется белой масти, то муж якобы будет блондином, если же черной масти — брюнетом. На С. днем совершали обход домов дети, вечером — молодежь с сумками так как, они исполняли песни специального жанра *сурхури юрри* и причитания с пожеланиями плодородия посевов (гороха), живности (овец) и прибавления семейства, подбрасывали

горсть гороха вверх. Горохом обсыпали молодух и участниц посиделок. Заходя в дом, участники обряда требовали подарков — пироги, крупу, горох, масло, соль, а также хмель и солод для девичьего пира хёр сәри. Хозяева одаривали их орехами и сладостями, молодухи, вышедшие замуж в прошедшем году, лучшим музыкантам, игравшим на девичьем пиру, дарили вышитые полотенца. Пирогам и колобками угощались сами, ими же кормили овец с пожеланиями, чтобы те плодились. Участники С. подтрунивали над скупыми хозяевами. Новогодние обходы верховых чувашей на С. близки к колядованию у русских.

С завершением обхода молодежь собиралась в одном из домов и варила гороховую кашу, играла, пела песни. Девушки варили пиво. На следующий день выпекали лепешки, колобки. Дом, где проводился девичий пир, вечером навещали старики. Девушки угощали их пивом, затем начинались молодежные гуляния с песнями и плясками под гармошку и гусли, гадания. Видов и способов гаданий на С. было множество.

В эти же дни — от Рождества до крещения — дома посещали ряженные светке, к-рые старались быть неузнанными, разыгрывали различ. сценки. Комическое имело при этом и эффект запугивания. Гуляния сопровождались играми на гусях, балалайке, гармошке.

*Г.Б. Матвеев.*

**СЮРБЕЕВКА** — деревня, а составе Андреев. сел. поселения. Расстояние до райцентра 3 км, до ж.-д. станции 3 км, до Чебоксар 110 км. Жители — чуваше, до 1835 г., до 1863 удельные крестьяне; занимались земледелием, животноводством. В нач. 20 в. действовала обществен. мельница. В 1930 образован к-з «Крупская». В составе Муратов., Хомбуть-Батырев. волостей Буин. у. в 19 в. — 1920 (Муратов. удельного приказа — 1835—63), Цивил. у. — 1920, Ибресин. р-на Цивил. у. — 1920—21, Хомбуть-Батырев., Хормалин. волостей Батырев. у. — 1921—27, Ибресин. р-на — 1927—62, с 1965, Вурнар. — 1962—65. Число дворов и жителей: в 1859 — 23 двора, 64 муж., 75 жен.; 1879 — 28 дворов, 172 чел.; 1970 — 307 чел.: 130 муж., 177 жен.;

1989 — 171 чел.: 81 муж., 90 жен.; 2000 — 68 дворов, 166 чел., 2002 — 69 дворов, 171 чел., 2010 — 89 дворов, 212 чел. Имеются магазин, спортивная площадка. В 2006 открыт источник Св. Пантелеймона-целителя, построены часовня, купель, благоустроена территория источника, проложена автодорога с твердым покрытием.

**СЮРБЕЕВСКИЙ ФЭЛЬДШЕРСКО-АКУШЕРСКИЙ ПУНКТ (ФАП)** Ибресин. р-на открыт в 1966. Размещался в деревян. здании на площади 40 м<sup>2</sup>. Имел прием., дет., процедур. кабинеты. Обслуживал 308 чел., радиус обслуживания 6 км. Объем работы в году — 850 посещений в ФАП и 130 посещений на дому. Первой фельдшерницей была А.М. Спиннова. В настоящее время фельдшерско-акушер. пункт не работает.

**СЮСИН** Анатолий Михайлович (р. в 1930, с. Большое Болдино Горьков. обл.) — мастер, организатор лесозаготовительного производства. Семья Сюсиных переехала в пос. Ибреси в 1939 после раскулачивания отца М.И. Сюсина — потомствен. плотника и резчика по дереву. Предки были крепостными имения семьи поэта А.С. Пушкина. Окончил Ибресин. сред. школу (1947). Работал рабочим, мастером на шпалозаводе, в леспромхозе УПТК, начальником Нижнего склада Ибресин. лесокомбината (1969—84). Один из лучших рационализаторов лесокомбината. Он первым осваивал импортную технику, затем передавал др. специалистам для эксплуатации.

**СЮСИНА** Юлия Антоновна (р. 27.1. 1939, с. Хухорево Игнатов. р-на Мордов. АССР) — учитель. В 1957 окончила Арское пед. училище Татар. АССР. С 1958 до 1999 работала учителем начал. классов Ибресин. сред. школы № 2.

Заслуженный учитель Чуваш. АССР (1983). Награждена Почетной грамотой Мин-ва просвещения РСФСР. Отличник народ. просвещения (1969).







**СИМЁК**, семик — поминовение усопших родственников на кладбище. Средне-низовые и часть низовых чувашей его проводят в Троицкую родительскую субботу, в ряде селений верховых и средненизовых — в четверг, низовые, проживающие в южных районах Чувашии, — в день Троицы. В первые три года после похорон поминовение на кладбище считается обязательным.

Считалось, что до **С.** следует 7 раз искупаться в водоеме. По традицион. представлениям, в день **С.** души покойников якобы витают около дома, поэтому нельзя громко разговаривать, стучать, работать с инструментами (чтобы их не вспугнуть), шить-кроить (дабы не уколоть иголкой или поранить ножницами), выливать помой на улицу, чтобы не испачкать предков; стиранное белье отбивали колотушками заранее. И в настоящее время некие на **С.** не пользуются утюгом.

Накануне или в день **С.** ходили в лес за зеленью. Липовые или кленовые ветки прикрепляли к наличникам, калиткам, из них вили венки. С пожеланиями здоровья домочадцам и живности зелень (трава, цветы) раскидывали во дворе, в хлеву, доме, бане.

Накануне **С.** или рано утром топят баню; полагается приготовить веники из веток семи деревьев, отвар из семи трав, собранных на рассвете. Первыми в баню идут мужчины, старший из них «парит» покойных предков, подает пар и три раза хлещет вениками по полуколу или его стойкам. Затем моются и парятся сами вениками, составленными из веток разных пород деревьев (условно парясь веником из 77 деревьев и обливаясь отваром из 77 трав). После мужчин моются женщины. В завершение хозяйка на полок ставит полную шайку воды, ковш, к стене прислоняет веники, приглашает покойников мыться. После бани надевали новое белье.

Утром пекут пироги, оладьи, блины, варят курятину, готовят омлет. На юге Чувашии усопших сначала поминают дома. Перед отправлением на кладбище родня

собирается у старшего родственника по мужской линии. Хозяйка на стол ставит небольшие порции еды, зажигает свечу, усопших приглашает к застолью, отведывает глоток освященной в храме воды, кусок просфоры, затем — оладьи с медом. Присутствующим полагается откусать от всех блюд, выставленных на стол. У значительной части чувашей в **С.** домашнее семейно-родственное поминовение не проводится.

На кладбище отправляются семьями до полудня. В прошлом с собой вели также свежие ветки, считалось, что на них едут души гостевавших покойников. На кладбище ветки привязывали к кресту или втыкали в могильный холм. Пожилые женщины перед кладбищенскими воротами крестятся, отвесив поясной поклон. В былые времена на кладбищах сначала подходили к могиле старшего предка по мужской линии, ныне чаще всего поминовение начинают с умершего последним взрослого члена семьи.

Покойника приветствуют, коснувшись рукой холмика. На могиле расстилают скатерть, выставляют еду и напитки. Встав у изголовья, старший читает молитву, на оладьи намазывает мед и кладет к кресту (обелиску), затем яйцо, кусок домашнего сыра, отведывает пива, немного отлив покойнику. В год третьего поминовения на крест вешают полотенце (его как правило оставляют), мужчине — рубашку, женщине — платье или отрез (в прошлом оставляли, ныне забирают с собой). После этого приступают к трапезе. Затем с гостинцами навешают могилы других родственников. В прошлом полагалось обильно угощаться. Своим поведением участники поминовения должны были продемонстрировать усопшим благополучие живых. В случае, если на кладбище не брали пиво и спиртное, собирали родственников после возвращения. В прошлом молодежь вечером устраивала вай й.

На поминовение приезжают также земляки, ныне проживающие в разных реги-

онах России. На кладбище бывает очень многолюдно. *С.* является популярным народ. праздником и в наши дни. По сведениям, в прошлом на кладбище ходили без спиртного (д. Андрушево, с. Новое Чурашево и др.), с собой брали выпечку, яйца, кондитер. изделия. Умерших поминали по возвращении с кладбища, в понедельник обходили дома родственников, начиная с родового (тёп кил).

*П.П. Фокин, Г.Б. Матвеев.*

**СИНСЁ** — дохристианский праздник, приуроченный к летнему солнцестоянию. Его начало увязывалось с цветением (в нек-рых южных территориал. группах с колошением) ржи. С проникновением (через православных священнослужителей) точного измерения времени начало *С.* стали назначать на день, когда долгота светового дня составляла 17 часов («17 сапан»). *С.* отмечали в течение 12 суток. Считалось, что это особое время — период «беременности» земли. Накануне специальные выборные ходили по домам и извещали хозяев о начале праздника, во время к-рого полагалось не нарушать покой матери-земли. Строго запрещалось работать на полях, копать, косить, полоть сорняки и рвать цветы, бросать на землю что-либо тяжелое, ступать на нее босыми ногами, рубить деревья, лазить на деревья и строения, загрязнять землю помывкой в бане, стиркой, крашением. Днем огонь не разводили, а по пятницам в течение суток печи не топили, пищу не варили. В дни *С.* носили одежду из белого холста, из крашенины (пестрядинная) не допускалась. Считалось, что за нарушения деревню постигнут стихийные бедствия (засуха, град, ураган и др.). Днем, собравшись группами, мужчины плели лапти, беседовали, рассказывали бывальщины, женщины вышивали. После захода солнца разрешалось петь, играть на музыкал. инструментах, и молодежь по ночам водила хороводы. Если кто-то посмел нарушить запрет, такового наказывали, а деревня обязана была провести моление с жертвоприношениями, чтобы боги и духи простили. То, что в самое подходящее время для вывоза навоза на поля, начала паровой пашни чувашки не трудятся, вызывало недоумение у крестьян соседних рус. селений. С принятием православия чувашки стали отходить от запретов. Однако это приводило к конф-

ликтам. По источникам, иногда нарушившие запрет (выехавшие пахать и др.) жаловались властям на самоуправство односельчан, приведших в негодность телегу, отобравших детали пахотных орудий и т.п. Постепенно сроки *С.* сократились до трех дней. С усвоением норм православия запреты перенесли на день сошествия Святого Духа (понедельник после Троицы), назвав его *сёр праґнникё* «праздник земли». По настоящее время бытует убеждение, что в этот день нельзя заниматься земледел. работами.

*П.П. Фокин.*

**СУМАР ЧУКЁ** — общественное моление с жертвоприношениями духам природных стихий (дождя, ветра, засухи, града и т.п.) с просьбой о ниспослании погоды, благоприятной для земледелия. Чаще в обрядовой молитве ограничивались вызыванием дождя. По поручению стариков дети и подростки обходили дома с целью сбора продуктов для коллективной трапезы (крупы, масло, яйцо, молоко и др.). На берегу водоема они устанавливали большие котлы, под присмотром пожилых женщин варили кашу, молочную похлебку со взбитыми яйцами. Скорлупу надевали на прутья, к-рые втыкали вдоль воды, к ним привязывали одного или нескольких живых воробьев со связанными крыльями. В нек-рых селениях дети из мяса воробьев, грачей, галок готовили жаркое. Когда еда поспевала, приходили взрослые, молодежь, прихватив с собой миски, ложки. Старики пекли обрядовые лепешки пашалу, юсман. Встав лицом к востоку, один из них молился о ниспослании дождя, просил духов уберечь поля от засухи, града, суховея, сильных ветров. Завершив молитву, воробьев выпускали на волю (в нек-рых местах обряд называли *сёрси чукё* «моление воробьями»), рассаживались рядами и приступали к еде. Покушав, молодежь и дети прямо в одежде бросались в водоем, затаскивали взрослых, оставшихся на берегу обливали, это воспринималось как должное. Затем возвращались в деревню. Подростки, парни ходили по улицам с ведрами и обливали водой всех встречных. Надеялись, что спустя нек-рое время пойдут дожди. В засушливое лето, кроме *С.ч.*, для вызова дождя исполнялись особые обряды на могиле умершего «недоброй» смертью (самоубийство и т.п.), неопознанного

покойника (в частности, в д. Андрюшево этот обычай продолжает бытовать).

По мере закрепления православных норм языческое моление заменилось молебном, взрослые постепенно устранились от участия в обряде *Ҙ.ч.* В упрощенном виде его проводила молодежь или только дети по подсказке взрослых в виде игры: без трапезы, ограничиваясь обливанием водой сверстников. В засушливые годы обряд проводится в нек-рых деревнях Ибресин. р-на. К обществен. обряду резали барана. В котле варили мясо, на бульоне — кашу.

*П.П. Фокин.*

**СҮПСЕ** — долбленое изделие со вставным дном, кадка, кадушка. *Ҙ.* в виде длинного цилиндра, называемое пахталкой уйран *сүпси*, вместе с мутовкой применя-

ется для сбивания масла. *Ҙ.* имело разновидности. В специал. кадках солили мясо, грибы, хранили муку и зерно, в широких — готовили медовые напитки, пиво. *Ҙ.* большой вместимости в прошлом использовалось для хранения одежды и холста. Хёр *сүпси* (*Ҙ.* невесты) высотой ок. 1 м, диаметром 0,5—0,6 м предназначалось для хранения приданого: нательной одежды, полотенец, платков, украшений. *Ҙ.* изготавливалось из нижней части ствола липы, резе осины, плотную сердцевину дерева выжигали, стенки выскабливали скобелем, снаружи орнаментировали по верхнему краю и на крышке геометрич. резьбой с помощью резцов. Крышку делали из досок или пластины из дуба и запирали в замок. *Ҙ.* разной емкости представлены в Ибресин. этнографич. музее.

*Г.Б. Матвеев.*

## Т

**ТАЗЁНОВ** Александр Трофимович [5.5. 1910, д. Нижние Абакасы Ядрин. у. (ныне Ибресин. р-на) — 10.10.1961, там же) — организатор производства. В 1941—53 руководил к-зом «Путиловка». Хозяйство являлось передовым. Т. был участником слета передовиков в Москве на ВДНХ.

Награжден медалями.

**ТАМГА**, *тәмха* — знаки родовой или личной собственности. Т. означает пятно, тавро, клеймо, печать. Т. отражает этногенетич. связи чувашей с др. народами. Наибольшее сходство чуваш. Т. обнаруживают с Т. башкир. родов и племен, причем болгаро-тюрк. происхождения. Булгарские Т. в отдельных случаях аналогичны Т. др. тюрк. народов, особенно киргиз. племен, составлявших этническое ядро киргиз. народа (багыш, буту, солто). Родовые знаки ставились неграмот. крестьянами вместо личных подписей при оформлении письмен. документов и имели широкое распространение в 18 в., но постепенно исчезли во 2-й пол. 19 — нач. 20 вв.

*Е.А. Ягафова.*

**ТАРАСОВ** Александр Васильевич [1903, пос. Ибреси Буин. у. (ныне Ибресин. р-на) — неизв., умер в госпитале в г. Казань) — участник Великой Отечественной войны 1941—45. Член ВКП(б). В 1924 избран ответствен. секретарем бюро комитета комсомола пос. Ибреси. Работал на лесопил. заводе, ж. д., зав. уездной централ. библиотекой, секретарем сел. ячейки ВКП(б) и зав. избой-читальней, делопроизводителем в Ибресин. райкоме ВКП(б). С января 1932 по май 1933 — ответствен. секретарь Ибресин. райкома ВКП(б). Организовал выпуск первой Ибресин. район. газеты «Колхоз пурнаҗе» (ныне «Сәңтерүшән»).

*Э.С. Николаев.*

**ТАРАСОВ** Алексей Ефимович (р.18.7. 1937, пос. Смычка Ибресин. р-на) — водитель. Работал водителем в к-зе «Новая сила» (1959—97).

Награжден орденом «Знак Почета» (1973), медалью.

**ТАРАСОВ** Василий Терентьевич (р. 1929, д. Кивсерт-Янишево Вурнар. р-на) — военный летчик, полковник. Детство прошло

в пос. Бурсак Ибресин. р-на. Работал в Совете Министров Киргизии.

**ТАРАСОВ** Владимир Александрович (р. 23. 7.1964, пос. Малиновка Ибресин. р-на) —



организатор производства. Окончил Липов. сред. школу (1981), СПТУ №5 в с. Кугеси (1982). Служил в Афганистане (1982—85). Работал гл. инженером Липов. лесозавода. Затем в к-зе «Заря»: механик, с 1999 — председатель.

Награжден почетными грамотами Министерства сел. хозяйства Чуваш. Респ. (2003), администрации Ибресин. р-на (2001, 2005). Имеет благодарности от Президента Чуваш. Респ. (2004), председателя Общеросс. обществен. организации «Российский союз ветеранов-афганцев». Лучший руководитель сельхозпредприятия (2008).

**ТАРАСОВ** Геннадий Николаевич (р. 21. 8.1939, д. Андрюшево Ибресин. р-на) — строитель, актер народного театра. Окончил Базарно-Карабулак. училище механизации сел. хозяйства широкого профиля (Саратов. обл., 1963), текстильный техникум в г. Херсон (1964). Работал на стройке, в Чебоксар. хлопчатобумаж. комбинате (1968—74), крановщиком Чебоксар. производствен. объединения им. В.И. Чапаева (1974—2002).

Участник народного хора под руководством Н.Н. Мальцевой и Чуваш. народного театра ДК «Салют» г. Чебоксары (1974—2000). Сыгранные роли: Эрех Васси [«Икё каччӑн пӗр шухӑш» (Соперники)], Марки пичче [«Кушар» (Кужар) П.Н. Осипова], Ландышев и Картошкин [«Пуза килсен — пушмак» (Башмак на голову)], Трусов [«Шикли шикленӗ, кӗрӗк пӗркенӗ» (У страха глаза велики)], Ерась Михалыч [«Кама савать, савна каять» (Любимый женится на любимой) Н.С. Айзмана], инвалид войны Ершов [«Алла алӑ сунӑ чух» (Когда рука руку моет) Н.С. Айзмана и К.И. Пайраша], Уральшин [«Юратупа вылямаççӗ» (С любовью не шутят) В.А. Пистоленко], Егорыч [«Туй парни» (Свадебный подарок) Н.И. Парыгина], Ягур [«Яла таврӑнсан» (Возвращение) К.И. Иванова по

А.Н. Толстому], Эсремет [«Сарпике» (Сарбиге) Е.Н. Никитина] и др.

Участник Республикан. фестиваля театральной самодеятельности «Ахрӑм».

*Г.В. Кириллов.*

**ТАРАСОВ** Николай Яковлевич (р.15.12. 1935, с. Хормалы Ибресин. р-на) — водитель. Окончил Хормалин. сред. школу в 1952. С 1957 по 1995 работал водителем в к-зе им. Ленина.

Награжден орденом «Знак Почета» (1971).

**ТАРАСОВА** Надежда Николаевна (р. 25. 1.1963, пос. Бугуян Ибресин. р-на) — педагог. Окончила Бугуян. сред. школу (1980), Горьков. гос. пед. институт (1986). С 1986 работала учительницей географии в Бугуян. сред. школе, с 1995 — Ибресин. сред. школе № 1. Учитель высшей категории.

Отличник народного образования РСФСР (1992).

**ТАРАСОВА** Наталия Геннадьевна (р.16. 1.1984, пос. Малиновка Ибресин. р-на) — спортсменка, педагог, тренер по физич. культуре и спорту. Окончила Липов. сред. школу (1998), училище Олимп. резерва (г. Чебоксары, 2001), факультет физич. культуры и спорта Тольяттин. гос. университета (2006). Кандидат в мастера спорта (2000), педагог-тренер по легкой атлетике Тольяттин. спортив. комплекса (2006).

Призер (3-е место) чемпионата Поволжья среди юношей и девушек (2000), 4-е место в чемпионате России по кроссу на 10 км (2001), победитель полумарафон. бега (г. Жигулевск, 2001), Всеросс. полумарафон. бега среди женщин (г. Нефтегорск, 2002). Заняла 2-е место во Всеросс. полумарафон. беге (г. Нефтегорск, 2003). С 2009 работает в Малокармалин. сред. школе им. М.Е. Евсевьева учителем физич. культуры.

**ТАРНВАР**, Тарӑнвар — поселок, в составе Кировского сел. поселения. Расстояние до райцентра 23 км, до ж.-д. станции 23 км, до Чебоксар 128 км. Протекает р. Тарнвар, приток р. Киря. Основатели поселка — жители д. Орауши Вурнар. р-на, к-рым в 1931 в Кошлауш. лесничестве был выделен земель. участок. Первые жители: Я.В. Косов, А.И. Етричев, В.А. Алексеев, Е.С. Сидоров, А.П. Петров, И. Григорьев, Ф. Кураков и др. Они образовали сельскохозяйствен. животноводческое товарищество «Тарӑнвар».



С 1935 к-з «Смычка», в 1950 объединен с к-зом им. Кирова. Первым председателем был Я.В. Косов, затем работали А.И. Егричев, П.Л. Леонтьев, З.А. Алексеев, Захаров, Е.Е. Егоров, В.Ф. Кураков. Жители — чуваша; занимались сел. хозяйством. Имелась водяная мельница. В 1947—2004 функционировала школа. В составе Ибресин. р-на в 1931—62, с 1965, Вурнар. — 1962—65. Число дворов и жителей: в 1970 — 174 чел.: 90 муж., 84 жен.; 1989 — 90 чел.: 48 муж., 42 жен.; 2009 — 122 чел.; 2010 — 36 дворов, 116 чел. Имеются клуб, магазин, пилорама (индивидуал. предприятие), объекты к-за им. Кирова: зерноток, конный двор, пилорама, животновод. ферма.

**ТАТАРЫ**, татар (самоназв.), тутар (чуваш.) — тюркоязычный народ. По данным переписи 2002 в Чуваш. Респ. проживало 36379 чел. татар национальности. Большинство Т. Чуваш. Респ. относятся к субэтносу мишари, к-рые расселены на юго-востоке республики, в основном в Батырев. (10602 чел.), Комсомол. (7135), а также в Ибресин. (794), Шемуршин. (1811), Яльчик. (461 чел.) р-нах. В Козлов. р-не (1543 чел.) проживают представители ка-

зан. татар. В пос. Буинск в 2008 насчитывалось 574 чел. татар. национальности (35% всех жителей).

В 16 в. служилые татары-мишари были переведены в Присурье, в 17 в. — на сторожевые укрепленные линии в район рек Кубни и Булы, где образовались селения мишарей. В Ибресин. р-не Т. начинают расселяться в кон. 19—нач. 20 вв. после ввода в эксплуатацию ж. д. В основном переселялись в совет. время — в поселки Ибреси и Буинск.

Татар. язык изучается в 5—9 классах, в 11 — татар. литература. В школах проводятся сабантуи с использованием народ. игр, песен, народ. видов спорта, национал. блюд; фольклор. концерты; театрализован. постановки с элементами аулак ой (посиделки), праздников науруз, рамазан, байрам каз, емэсе (гусиные помочи), татар. свадьбы.

Общественная организация «Национально-культурная автономия татар» (НКАТ) в Чуваш. Респ. создана в 2007 (председатель президиума — Р.Ш. Санзянов, председатель совета — Ф.А. Гибатдинов). Основные цели деятельности НКАТ: защита прав и интересов членов организации, политич., духовное, культур. и экономич. развитие татар. народа. В Ибресин. р-не функционировал филиал Национально-культурной автономии татар. В с. Комсомольское издается республикан. еженед. газета «Время» на татар. языке (тираж ок. 1000 экз.). В качестве приложения выходит духовная страница (Гольстан). На Чуваш. радио и телевидении освещаются проводимые мероприятия и передаются новости из татар. сел. В Чувашии действуют татар. творческие коллективы. Статус международного получил ежегодный фестиваль татар. эстрад. песни «Урмай моны» («Голос Урмаева») (проводится с 1988 в с. Урмаево Комсомол. р-на), в к-ром участвуют татар. исполнители, самодетел. композиторы и вокально-инструментал. ансамбли Чуваш. Респ. и др. регионов России, а также ближнего и дальнего зарубежья. Гл. праздник Т. Сабантуй проводится на республикан. и район. (села Батырево и Комсомольское) уровнях, сельскими поселениями и школами. В концерт. программе и на майдане — в состязаниях в беге, национал. борьбе *кэрэш*, конных скачках и др. видах спорта — участвуют представители почти всех татар. населен.



Мечеть в пос. Буинск.

пунктов Чувашии. В районах с компактным проживанием татар. населения проводятся Дни татар. культуры, встречи с писателями, деятелями культуры, гастроли артистов и творч. коллективов из Казани, др. городов и районов Респ. Татарстан.

В обществен., социал. и культур. жизни приходов принимают участие религиоз. деятели. Мужская часть татар. населения занимается предпринимател. деятельностью, работает в СХПК, находится в трудовой миграции. Женщины трудятся в бюджет. сфере, личных подсоб. хозяйствах. Традицион. элементы бытовой культуры у мишарей сохраняются, в т.ч. курбан — сбор родни и друзей на торжествен. событие, устраиваемое по случаю рождения ребенка в семье, проводов в армию, новоселья и др. Проходит он с чаепитием, подачей супа, мяса после чтения молитвы я сын. Среди татар Ибресин. р-на актуальны религиоз. праздники Мевлет байрам, Ураза байрам, Курбан байрам. После завершения поста Байрам гает (Ураза байрам) все мужчины, в т.ч. молодежь, идут на кладбище поминать умерших. Празднич. трапеза дома включает чай, приготовленный в самоваре на угле, выпечку, плов, суп-салму, перемечи, эчпочмак, блины.

Мусульмане республики исповедуют ислам суннитского толка ханафитской школы. В пос. Буинск имеется мечеть, при к-рой ежегодно организуется летний ислам. лагерь для детей от 8 до 15 лет. В 1994 зарегистрировано Духовное управление мусульман Чуваш. Респ., к-рое возглавляет член Общественной палаты Росс. Фед. муфтий А. Крганов, зам. председателя Централ. духовного управления мусульман России. Ведутся передачи радио «Азатлык».

*Г.Б. Мамеев.*

**ТЕВЕТКЕЛЬ (ПЕТРОВСКИЙ)** Николай Александрович (р.11.7.1937, д. Савка Ибресин. р-на.) — поэт, прозаик, переводчик. Член Союза писателей СССР (1976). Окончил Липов. семилет. школу (1953), Мариинско-Посад. профтехшколу (1955). Учился в Чебоксар. художествен. училище (1958—59), на Высших литератур. курсах при Литератур. институте им. А.М. Горького (1979—81). Получив специальность столяра-краснодеревщика, работал на Ибресин. мебел. фабрике. В разное время трудился плотником, маляром, художником.



Автор книг «Самрăк-лăх сăввисем» (Стихи молодости, 1964), «Сын чѣртнѣ сугăсем» (Огни, зажженные людьми, 1966), «Хура сулă» (Черный браслет, 1978), поэмы-легенды «Сывлăмпи» (Росиночка, 1982), Хѣвел кѣлти (Сноп солнца, 1987), «Марине ваййисем» (Игры Марине, 2009), «Пушă гильза» (Пустая гильза, 2010), трагедии в стихах «Киремет» (Киреметь, 1993), по к-рой Чуваш. драмтеатром был поставлен спектакль, и др. Один из любимых жанров Т. — сонет. Перевел произведения классиков европейской поэзии. В переводе на рус. язык стихи Т. публиковались в журналах «Дружба народов», «Юность», «Октябрь», в газетах «Литературная Россия», «Литературная газета», «Неделя», в коллектив. сборниках «Мелодии Суры», «Родники Шубашкара», альманахе «Дружба».

Заслуженный деятель искусств Чуваш. Респ. (1997).

*Н.Т. Жирнов.*

**ТЕНЮШЕВ** Иван Яковлевич [р. 19.1. 1923, с. Алманчиково Батырев. у. (ныне одноименного района)] — педагог, кандидат историч. наук, доцент. Член Союза писателей Росс. Фед. (1993). Участник Вел. Отечественной войны (1942—45). Окончил Чуваш. гос. пед. институт (1955), Высшую парт. школу при ЦК КПСС (1964). В



1946—50 — сотрудник газеты «Коммунизм байрагы» Чкаловского, затем Батырев. р-на. В 1955—58 — учитель Ибресин. сред. школы, 1958—62 — редактор Ибресин. райгазеты «Коммунизм сѣнтерѣвшѣн» («За победу коммунизма»). В 1964—66 работал зав. сектором печати, радиовещания и телевидения Чуваш. обкома КПСС, 1966—67 — редактором республикан. газеты «Молодой коммунист». С 1967 — в Чуваш. гос. университете: зам. декана историко-филологич. факультета по заоч. обучению, факультета журналистики (1967—2007), зав. кафед-

рой (с 1996). В 1974—84 — ректор университета обществен. корреспондентов при Союзе журналистов Чуваш. Респ. Автор книг «Сыхман сарă — шăпăр мар» (Рыба в реке — не в руке, 1968), «Юратусăр пурнăç сук» (Без любви нет счастья, 1983), «Вёсем виçсён сес юлчĕс» (Их оставалось только трое, 1994, 2008).

Заслуженный работник культуры Чуваш. Респ. (1998). Награжден орденами Красной Звезды (1966), Отечественной войны 1-й степ. (1985), медалями. Лауреат республиканских журналистских премий им. С.В. Эльгера (1987), им. Н.В. Никольского (2008).

*Н.Т. Журнов.*

**ТЕПЛОВ** Николай Иванович [1906, с. Хормалы Цивил. у. (ныне Ибресин. р-на) — август, 1976, там же] — участник Великой Отечеств. войны 1941—45. Воевал в составе Западного, 2-го Белорусского фронтов. Ранен в 1943. Работал председателем к-зов «Красный водник» (до 1950), им. Ленина (до 1952), Хормалин. сел. совета (до 1959).



Награжден орденами Красного Знамени и Красной Звезды.

**ТЕРЕНТЬЕВ** Альфред Иванович (р. 4.8. 1969, пос. Ибреси Ибресин. р-на) — воин-интернационалист. Окончил Ибресин. сред. школу № 1 (1986), Чуваш. гос. университет (1993), филиал Москов. кооператив. института (1995). Служил в Афганистане (1986—88), десантник-парашютист.

Награжден Почетной грамотой Президиума Верх. Совета СССР (1988), медалями Правительства Афганистана, «Воин-интернационалист».

**ТЕРЕНТЬЕВ** Сергей Иванович (р. 21.7. 1979, пос. Ибреси Ибресин. р-на) — кандидат философских наук (2005). Окончил Ибресин. сред. школу № 1 (1996), Чуваш. гос. университет по специальности «юриспруденция» (2001), аспирантуру (2004). В 2003 — ассистент кафедры философии ЧГУ. С 2004 — зам. директора ООО «Техторг».

**ТЕРЕНТЬЕВА** Анастасия Ефимовна (р. 5.1.1943, д. Нижнее Кляшево Ибресин. р-на) — ветврач. Окончила Андриюшев. семилет. школу с отличием (1957), Вурнар.

зооветеринар. техникум (1961), Казан. ветеринар. институт (1968), Институт усовершенствования зоотехников-пчеловодов в г. Рыбный Рязан. обл. (1988). Работала ветеринар. техником в Краснояр. крае (1961—63), зав. Моргауш. мясомолочной пищевой контрольной станцией (1968—73). С 1973 по 2004 на Ибресин. станции по борьбе с болезнями животных: ветврач, энтомолог, эпизоотолог, с 1987 — начальник станции.

Заслуженный ветеринарный врач Чуваш. АССР (1983).

**ТЕРЕНТЬЕВА** (в замужестве Федорова) Ольга Федоровна (р. 3.3.1946, д. Нижние Абакасы Ибресин. р-на) — актриса.



Окончила Кольцов. сред. школу Вурнар. р-на (1963), Чебоксар. музыкал. училище (1967), Казан. гос. консерваторию (1974). В 1967 работала солисткой хора Чуваш. гос. ансамбля песни и танца, в 1968—70 — солисткой-вокалисткой Чуваш. гос. филармонии. С 1991 по 2006 — в театре сатиры и юмора В. Петрова, сыграла десятки сатирич. ролей. Имеет записи чуваш. песен на радио. Лауреат зонал. смотра музыкал. училищ Поволжья (1967).

Заслуженная артистка Чуваш. АССР (1980).

*Н.Т. Журнов.*

**ТИМОФЕЕВ** Валерий Георгиевич (27.9. 1937, пос. Бугуян Ибресин. р-на — август, 2008, Чебоксары) —



доктор юридич. наук, профессор (1998), академик РАН, член-корреспондент НАНИ Чуваш. Респ. Окончил Киров. семилет. (1952), Ибресин. сред. (1956) школы, Канаш. пед. училище (1958), Чуваш. гос. пед. институт (1966), Высшую школу МВД СССР (1972). Служил в Совет. Армии (1959—62). Работал на МТФ к-за им. Кирова (1952—53), учителем в Атнашев. сред. школе Канаш. р-на (1958—59), сотрудником МВД Чуваш. АССР (1966—77). С 1977 — в Чуваш. гос. университете: стар. преподаватель, зам. декана истори-

ко-филологич. факультета, доцент кафедры истории СССР, в 1991—94 — декан юридич. факультета, с 1991 — зав. кафедрой истории и теории государства и права, с 1992 — зав. кафедрой государственно-правовых дисциплин, одновременно с 1998 — декан заоч. юридич. факультета. В 1976 защитил кандидат. диссертацию, в 1997 — докторскую на тему «Органы милиции Чувашии в период становления и укрепления командно-административной системы управления страной: организация и основные направления деятельности (1917—41 гг.)». Под руководством Т. защищены 1 доктор. и 6 кандидат. диссертаций. Автор свыше 100 научных трудов, в т.ч. 6 монографий.

*Соч.:* Создание национальной государственности чувашского народа; Высшие органы государственной власти и управления Чуваш. АССР. Лекции. Ч., 1986; Правоохранительные органы Чувашии и продовольственный вопрос (1917—1923). Учебное пособие. Ч., 1993; Ответственность и правопорядок: Очерки истории об участии общественных формирований трудящихся в охране правопорядка в Чувашии. Ч., 1994.

*Н.Т. Жирнов.*

**ТИМОФЕЕВ** Никита Тимофеевич [1902, с. Климово Цивил. у. (ныне Ибресин. р-на) —



ноябрь 1943, с. Мионовка Золочевского р-на Харьков. обл., погиб на фронте] — советский работник, участник Великой Отечественной войны (1942—43). Окончил годич. Высшие курсы Совет. строительства при ВЦИК РСФСР (1932) г. Москва. Член

ВКП(б) с 1926. В 1927 был избран председателем Климов. сел. совета, в 1929 — секретарем Ибресин. райисполкома. С 1930 работал зав. Ибресин. район. земел. отделом, с 1934 — председателем Айбеч. сел. совета, в 1937—38 — зав. торговым отделом, председателем Ибресин. райисполкома, затем инструктором Ибресин. райкома ВКП(б), председателем к-за «Красный металлист» в д. Тойси-Паразуси.

*Э.С. Николаев.*

**ТИМОФЕЕВ** Николай Елизарович (30.6.1947, д. Ширтаны Ибресин. р-на — 8.7.2000, д. Кузнецово Мариинско-Посад.

р-на) — преподаватель, кандидат физико-математических наук (1979), доцент (1985). Окончил Канаш. пед. училище, физико-математич. факультет Чуваш. гос. пед. института им. И.Я. Яковлева (1970), аспирантуру при кафедре общей физики Курского гос. пед. института (1977). С 1971 по 1974 преподавал в Канаш. пед. училище. С 1979 — стар. преподаватель, с 1983 заведовал кафедрой теоретич. физики Чуваш. гос. пед. института. Область научных исследований — физика жидкого состояния вещества.

Награжден Почетной грамотой Министерства просвещения СССР и ЦК профсоюза высшей школы, просвещения и научных учреждений (1983).

*Н.Т. Жирнов.*

**ТИМОФЕЕВ** Радек Никитич (р. 6.7.1930, с. Климово Ибресин. р-на) — механизатор. Окончил Климов. школу, школу механизации в г. Канаш (1955). В 1954—90 работал трактористом в к-зе «Красный фронтвик».



Заслуженный механизатор сел. хозяйства Чуваш. АССР (1983). Награжден орденами Трудового Красного

Знамени (1973), Октябрьской Революции (1976).

**ТИМОФЕЕВ** Станислав Васильевич (р. 8.3.1954, д. Нижние Абакасы Ибресин. р-на) — педагог, доцент (1995). Окончил Кольцов. сред. школу Вурнар. р-на (1971), товаровед. (1978) и пед. (1979) факультеты Москов. кооператив. института. С 1979 работает в Чебоксар. кооператив. институте: ассистент, старший преподаватель, доцент кафедры коммерции и менеджмента. Опубликовал более 170 работ, в т.ч. в централ. изданиях. Автор учебников и учеб. пособий «Организация технологии торговых процессов» (Ч., 1998), «Охрана труда в торговле» (Ч., 2009).

Награжден орденом «За вклад в развитие потребительской кооперации» (2007), медалью «100 лет профсоюзам России». Отличник советской потребительской кооперации (1993). Лауреат конкурса «Лучший научный учебник 2006 г.» (г. Сочи).

*Н.Т. Жирнов.*



**ТИМОФЕЕВА** (в замужестве Никифорова) Ирина Николаевна (р. 5.4.1970,



пос. Смычка Ибресин. р-на) — спортсменка, мастер спорта России международ. класса по легкой атлетике (1999). Окончила Чебоксар. электротехникум связи. Чемпионка Чувашии, России по легкоатлетич. кроссу, победительница Кубка России (1996), серебряный призер в командном зачете (2000—04) и победительница Кубка Европы (1998), серебряный призер Кубка (2005) и бронзовый призер чемпионата мира (2004) по марафон. бегу на 42 км 195 м в командном зачете в составе команды России. Воспитанница ДЮСШ Чуваши. обл. совета ДСО «Спартак». Работает в г. Тольятти.

*Чувашская спортивная энциклопедия.*

**ТИМОФЕЕВА** Мария Павловна (р. 23.4.1946, д. Новая Яндоба Канаш. р-на) — педагог, руководитель фольклорного ансамбля. Окончила Янглич. сред. школу (1962), историко-филологич. факультет Чуваш. гос. университета (1973). В 1964—2001 работала в Тойси-Паразусинской сред. школе. Т. собирала в экспедициях фольклор. материал,



к-рый использовала в оформлении кабинета чуваш. языка и литературы и в работе детского фольклор. коллектива «Мерчен». Организатор фольклор. ансамбля «Ахах» при Тойси-Паразусин. сел. ДК, с 1975 по 2007 — художествен. руководитель. Т. — самодельный композитор, автор ок. 150 песен, к-рые исполняются профессионал. певцами, народ. ансамблем «Ахах», Ибресин. народ. хором ветеранов. Делегат Всесоюз. конференции ВЛКСМ, посвященной 50-летию комсомола, Всесоюз. конференции женщин-активистов (Москва, 1987).

Лауреат Всесоюз. и республикан. фестивалей народ. творчества. Награждена дипломами и грамотами Министерства куль-

туры и по делам национальностей Чуваши. Респ. и Республикан. научно-методич. центра, Ассоциации композиторов Чуваши. Респ., медалями ВЛКСМ (1968), «Ветеран труда».

**ТИМОФЕЕВА** (псевд. Шербиге) Ульяна Тимофеевна [4.10.1897, д. Старое Дуваново Буин. у. (ныне Дрожжанов. р-на) Респ. Татарстан — 23.3.1981, Чебоксары] — первая чувашская драматическая актриса с высшим театральным образованием, режиссер, педагог, диктор, публицист, переводчик, театальный и общественный деятель.



Окончила Симбир. чуваш. учител. школу (1916), Казан. пед. институт (1922), Высшие гос. экспериментально-театрал. мастерские под руководством народного артиста РСФСР В.Э. Мейерхольда (1932, Москва).

Работала учительницей сел. школ, в т.ч. и в с. Ибреси (1924—28), артисткой чувашской труппы 5-й армии Восточного фронта (1918—20, г. Казань), Чуваш. драмтеатра (1922—24, 1928—29, 1936—41, Чебоксары), Театра им. В.Э. Мейерхольда (1929—32, Москва), режиссером и диктором Чуваш. радиокомитета (1932—36, Чебоксары), режиссером-постановщиком драматич. спектаклей в 3-м Чуваш. гос. колхоз. театре (г. Ядрин), ЧГАДТ, «Радиодраме». Выступала в республикан. печати по проблемам театрал. искусства. Член комиссии по проведению 1-й (1932) и 2-й (1935) Олимпиад искусств Чувашии. Преподавала сценич. речь и пластику в Чуваш. театрал. училище.

Обладая ярким артистич. талантом, исполняла в основном гл. и характер. роли: Степанида [«Судра» (На суде)]; Елюк и Ескарагай [«Ялта» (В деревне) Ф.П. Павлова]; Кедерук [«Ылханлă йăх» (Проклятое племя) П.Н. Осипова]; Елена [«Сатурпа Илем» (Сагур и Илем) И.С. Максимова-Кошкинского, 1936]; Тайби [«Хён-хур айёиче» (Под гнетом) по поэме С.В. Эльгера]. Играла в спектаклях по пьесам русской классики: Анисия [«Тёттёмлэх тытәмё» (Власть тьмы) Л.Н. Толстого]; Мария Антоновна («Ревизор» Н.В. Гоголя); Атуева

«Кречинский туйё» (Свадьба Кречинского) А.В. Сухова-Кобылина]; Васса и Василиса Карповна по произведениям М. Горького «Васса Железнова» и «Тёпёнце» (На дне) и др. Особым успехом у зрителей пользовались роли, созданные Т. в спектаклях по пьесам А.Н. Островского: Мурзавецкая [«Кашкърсемпе сурăхсем» (Волки и овцы)], Кабаниха [«Аслати» (Гроза)], Анна Ивановна [«Суклăх — кăлтăк мар» (Бедность не порок)], Василиса Мелентьева в одноименной драме. Являлась членом правления Ибресин. уездного комитета просвещения (1924—26) и ревизион. комиссии, членом правления Ибресин. потребитель. кооператив. общества. В театрал. искусство привела А.К. Маштанову, Ф.З. Фаяльскую, А.Ф. Медикову и др.

*Г.В. Кириллов.*

**ТИМОШКИН** Владимир Александрович (р. 3.2.1962, пос. Ибреси Ибресин. р-на) — организатор торговли. Окончил Ибресин. сред. школу № 1 (1979), Саран. кооператив. техникум (1987). Работал в Ибресин. пищекомбинате (1984), зам. директора торгово-закупочной базы Управления обществен. питания при Совете Министров Чуваш. АССР (1987—90), зам. директора фирмы «Интерьер-сервис» (с 1991). С 1995 — ген. директор торгового дома «Белград».

*Н.Т. Жирнов.*

**ТИМУКОВА** Альбина Константиновна [р. 1954, с. Калинино Калинин. (ныне Вурнар.) р-на] — врач, кандидат мед. наук (2000). Семья Т. переехала в пос. Ибреси в 1955. Окончила Ибресин. сред. школу № 1 (1971), Горьков. мед. институт (1977). Работала зав. детским отделением Аликов. центр. район. больницы (1978—81). С 1982 по 1985 — кардиоревматолог детской поликлиники в г. Чебоксары, с 1985 — зав. ревматологич. отделением. Врач высшей квалификацион. категории. В 2000 защитила кандидат. диссертацию.

Заслуженный врач Чуваш. Респ. (2002).

*Н.Т. Жирнов.*

**ТИХОНОВ** Анатолий Григорьевич (р. 23.2.1952, с. Новое Чурашево Ибресин. р-на) — врач. Окончил Новочурашев. сред. школу (1970), Канаш. мед. училище (1973), мед. факультет Чуваш. гос. университета (1982). С 1983 работал врачом-травматологом, с 2000 — заведующим травматологич. отделением МУЗ «Горбольница №3»



г. Чебоксары. С 2009 — заведующий отделением Федерального центра травматологии. Имеет 9 научных работ и 2 рационализаторских предложения по травматологии.

Отличник здравоохранения Росс. Фед. (2002).

*Н.Т. Жирнов.*

**ТИХОНОВ** Андрей Тихонович (р. 25.5.1939, пос. Эконом Ибресин. р-на) — механизатор. Окончил Киров. семилет. школу (1953), училище механизаторов сел. хозяйства (УМСХ) № 3 в пос. Алимбетовка Кос-Истенского р-на Актюбин. обл. Казах. ССР (1961). Работал механизатором к-за им. Кирова (1961—99).

Награжден орденом Трудового Красного Знамени (1973), медалью «За отвагу на пожаре» (1973).

**ТИХОНОВА** Валентина Кирилловна (6.1.1948, д. Айбечи Ибресин. р-на — 28.11.2002, там же) — колхозница. Окончила Айбеч. восьмилет. школу (1964). Работала свинаркой в к-зе им. Калинина (1964—2002).

Награждена орденом «Знак Почета» (1973).

**ТОЙСИНСКАЯ ВОЛОСТЬ** — административно-территориальная единица в составе Ядрин. у. Казан. губ. Волостным центром являлось с. Орауши (Хирпоси-Тойси, в прошлом название села записывалось «Хирпоси, называемые Тойси тож»). В состав Т.в. входило 28 сел и деревень, в т.ч. Большие и Нижние Абакасы, Шибегечи, Шоркасы. В документах 1781—82 Большие Абакасы записывались под названием «Имельдешева, что на Кошлоушах, при ключе», Нижние Абакасы — «Алмандаева, что на р. Кошлоушах при ключе». По переписи 1859, выселками «д. Алмандаева» были названы «Шибегечь» (Шибегечи) и «Нижние Оба-касы». В эти деревни и также в Шоркасы переселились жители из общины «Малые Кошлоуши». В Нижние Абакасы переселялись также жители селения Имельдяшево (Большие Абакасы), в Большие Абакасы — из Больших Кошлоушей (ныне эта деревня не существует). Жители селений Большие и Нижние Абакасы, Шоркасы и Шибегечи имели возле д. Бурнашево под Алатырем 750 дес. земли, к-рые

они обменяли на земли помещика Путилова, владевшего 360 дес. рядом с общинными угодиями д. Нижние Абакасы.

Тойсин. (Байсубаковская) волость была создана в 1839. В 1882 здесь имелось 8 обществ, в них 1 село, 2 русских и 13 чуваш. селений. Дворов гос. крестьян (чувашей) было 1179, бывших помещичьих (русских) — 160. Чувашей проживало 6971 чел. (3359 муж. и 3512 жен.), русских — 836 (411 и 425). На 5 обществ (в т.ч. и Большеабакасин. общество, в к-ром в 1882 проживало 1114 чел., т.е. 147 % к 1859) имелся один документ на владение землей, с 1879 по 1912 не было переделов. Деревня Нижние Абакасы входила в Байсубаковское общество. В 1894 волостной центр был переведен из с. Кошлауши в с. Орауши.

*В.Г. Родионов, Г.Б. Матвеев.*

**ТОЙСИ-ПАРАЗУСИ** — деревня Климовского сел. поселения в составе к-за «Красный фронтоник». Расстояние до райцентра 12 км, до ж.-д. станции 12 км, до Чебоксар 113 км. Расположена у республикан. автодороги. Основателями деревни являлись переселенцы из Казан. у., до 1-й ревизии 1719—21 жители числились в этом уезде. Местом для поселения был выбран исток р. Хирпось. Согласно преданию, Т.-П. образована в 1-й пол. 17 в. Деревня сменила 4 кладбища, каждое из к-рых функционировало около ста лет. Первым жителем якобы был Парас, переселившийся из д. Туза (Нагорная). Деревню стали называть его именем — Парас усси. Жители — чуваш, в 1724—1866 — гос. крестьяне. В нач. 20 в. имелись 4 мельницы: водяная (А. Рыжов), крупобдирки (С. Тихонов, П. Васильев), ветряная (Т. Иванов). Земская школа была открыта 10 сентября 1906 (первая учительница — Р.И. Зайцева). В нач. 20 в. Т.-П. сельское общество имело ок. 1200 дес. пахотной, 38 дес. лесной площади. Жители занимались земледелием, животноводством, лесозаготовкой, выделывали лапти, ободья, полозья, посуду, утварь (в т.ч. бондарная). В 1930 образован к-з «Красный металлист», к-рый в нач. 1950-х гг. объединен с к-зом «Красный фронтоник». В составе Хормалин. вол. Цивил. у. в 18 в. — 1922, Батырев. у. — 1922—27, Ибресин. р-на — 1927—62, с 1965, Канаш. — 1962—65. Число дворов и жителей: в 1782 — 115 ревизских душ (перепись муж. населения), 5-я

ревизия (1793—97) — 50 дворов, 358 чел.; 1858 — 601 чел.: 305 муж., 296 жен.; 1897 — 1077 чел.; 1911 — 1301 чел.; 1970 — 1216 чел.: 527 муж., 689 жен.; 1989 — 770 чел.: 340 муж., 430 жен.; 1999 — 271 двор, 751 чел.; 2002 — 723 чел.; 2010 — 315 дворов, 688 чел. Функционируют основная общеобразовательная школа, дет. сад, клуб, фольклор. ансамбль «Ахах», библиотека, фельдшер. пункт, отделение связи, магазины. На территории Т.-П. имеются спортив. площадка, зеленые насаждения, речки и пруды, на север. стороне — лес, на южной — большая плотина. Выселком Т.-П. является пос. Молния.

**ТОЙСИ-ПАРАЗУСИНСКАЯ ОСНОВНАЯ ОБЩЕОБРАЗОВАТЕЛЬНАЯ ШКОЛА** — муниципальное общеобразовательное учреждение. Тойси-Паразусин. земская школа открыта 10 сентября 1906. Первая учительница — Р.И. Зайцева. С 1937 — семилет. школа, с 1958 — восьмилет., с 1968 — сред., с 1998 — основная общеобразовательная, с 2009 — начальная. Число учащихся: в 1995 — 116; 2000 — 114; 2005 — 84; 2007 — 58. Число учителей: в 1957 — 12; 1960 — 18; 1970 — 26; 1980 — 23; 1990 — 20; 2000 — 18; 2007 — 16. Отличники народного образования — И.А. Краснова, В.З. Захаров; заслуженный работник культуры Чуваш. Респ. — В.П. Петров.

**ТОЙСИ-ПАРАЗУСИНСКАЯ СЕЛЬСКАЯ БИБЛИОТЕКА** — учреждение культуры Климовского сел. поселения. Открыта в 1968 при сел. клубе. До 1967 работала передвиж. библиотека Климов. сел. библиотеки (библиотекарь — И.П. Яковлева). Заведовали библиотекой Г.Н. Миронина, А.М. Петрова, Е.П. Антонова и др. С 1984 библиотекой заведует Г.С. Петрова. В 1986 построено новое здание Т.-П.с.б. Книж. фонд насчитывает ок. 8 тыс. экз. Т.-П.с.б. обслуживает 560 читателей — жителей д. Тойси-Паразуси и работников ОАО «Рассвет». Выдается более 12300 книг и периодич. изданий в год. Основное направление работы — историко-краеведческое просвещение населения. Проводятся тематич., литератур. вечера, викторины.

**ТОЙСИ-ПАРАЗУСИНСКИЙ ДЕТСКИЙ САД «ПУТЕНЕ»** — муниципальное дошкольное образовательное учреждение. Открыт в мае 1992. Имеет 35 мест на две группы. С 1992 дет. садом заведует Г.В. Тихонова. С 1998 работает одна разновозраст-

ная группа. В 2009 в группе было 20 детей, с ними занимались 2 воспитателя.

**ТОЙСИ-ПАРАЗУСИНСКИЙ СЕЛЬСКИЙ КЛУБ** — учреждение культуры Климовского сел. поселения. В 1930-е гг. было построено большое деревян. здание, в к-ром размещались правление колхоза, сел. совет, фельдшер. пункт, почта, изба-читальня. В 1964 построено новое здание клуба. Первый зав. избой-читальней — С.И. Илларионов. Зав. клубом работали Д.Г. Герасимов, В.М. Романов, Е.В. Юдина, Р.И. Пудовкина, М.Н. Тюдюмова, И.Н. Тюдюмов, в 1974—93 — И.В. Ильина. С 1993 директором Т.-П.с.к. работает З.В. Новикова. Действуют танцевал. (детский и взрослый), хоровые (детский и взрослый) и драматич. кружки, народ. фольклор. ансамбль «Ахах».

**ТРА́КТЫ** — грунтовые дороги с мостами, соединявшие уездные центры с волостями. Т. гос. значения, уездные Т. или большие земские дороги соединяли волостные центры Хормалы и Хомбуть-Батырево с уездными центрами — городами Цивильск и Буинск. С открытием ст. Ибреси Т. был проложен до поселка. Уездный Т. в сторону Буинска проходил через д. Верхнее Кляшево, где находилась земская станция, являвшаяся одним из пунктов почтовой связи. Большая земская дорога пролегла через с. Хормалы и Кубнин. лесную дачу и поддерживалась в хорошем состоянии. Почта отправлялась из

г. Буинск с особыми рассыльными один раз в неделю. Из Хормалов Т. тянулся через с. Новое Чурашево в сторону волостного центра д. Новые Мамеи (ныне Канаш. р-на). От волостных центров шли дороги к селениям. Кроме Т. на территории района имелись дороги хозяйствен. значения. По Хоме и от нее в направлении к рекам Киря и Сура действовала одна из древних основных дорог. За Кирей она делилась на две ветви: одна — в направлении к Порецкому перевозу (называлась Казанской дорогой), другая вела на Княжий перевоз через Суру (называлась Чувашской дорогой). Порецкую дорогу в сторону торгового с. Порецкое, по к-рой перегоняли лошадей, называли также табунной, она шла через Слюнгу, Татарскую мельницу к с. Норусово (ныне Калинино Вурнар. р-на); Базарная вела к базарному с. Ачакасы (ныне Канаш. р-на). Ремонт Т. и дорог выполняли крестьяне, несшие дорож. повинности. За службу они получали небольшую оплату.

*Г.Б. Матвеев.*

**ТРАНСПОРТНЫЕ СРЕДСТВА ТРАДИЦИОННЫЕ** — приспособления для передвижения с использованием мускульной силы животных и отчасти человека. Наземный транспорт с использованием лошадей у чувашей являлся основным. В летнее время это были телеги урапа, дроги, сноповозки, тарантасы, свадебные кибитки куме, зимой — сани суна — дровни,

Вывозка  
бревен на дрогах.  
1950-е гг.





розвальни с задком, с высоким или закрытым кузовом. Кузов телеги представлял собой колоду, выдолбленную из бревна, открытую спереди или сзади; плоский кузов (так наз. русская телега), телега с бортами (татарский тип). При перевозке сыпучих грузов на телегу ставилась большая корзина-плетенка кáрман; кузова сноповозки устраивали из жердей и луба. Бревна возили на дрогах, имевших длину 3—4 м. Состоятельные люди выезжали на тарантасах. Богатые приобретали тарантасы с рессорами и нарядно оформленными кузовами. Они имелись у людей, занимавшихся извозом. Дровни и розвальни были такие же, как и во всей сред. полосе Европейской России. При перевозке бревен применялись дровни с подсанками. Для езды без груза служили сани с задком и сани с высоким кузовом (см. *Обозостроение традиционное*).

Обычно в экипаж запрягали одну лошадь, для перевозки тяжелых грузов и увеличения скорости передвижения — двойку. Запряжка тройкой бытовала в праздники и торжественных случаях (на *Масленицу, Свадьбу*), при проводах в армию (*Рекрутские обряды*), так развезжали по трактам богатые и служилые люди. На лошадях осуществлялись как близкие, так и дальние перевозки. Хлеб вывозили гужевым транспортом к пристаням и на ж.-д. станции. С помощью подвод доставлялись грузы — юфть, сало, мед, пух, рыба, пушнина и др. товары — в Москву, Петербург, Казань. Извозным промыслом занимались крестьяне.

Передвижение по воде осуществлялось на лодках-однодеревках. Легкие лодочки-ботники кимё выдалбливали из бревна. На малых реках и озерах использовали малоповоротливые однодеревки — лодки без развода длиной до 3—4 м. Часто при перевозке грузов (сено, мешки с хлебом и др.) одну лодку прикрепляли к другой или пользовались дощатыми лодками-шитиками. На реках в период весеннего разлива (например, по Кире) грузы перевозились с помощью небольших плотов суля, к-рые управлялись длинными кормовыми веслами. При переправах через реки применялись обычные в Поволжье паромы из двух длинных лодок с настилом.

Обозостроение являлось одним из развитых промыслов на территории Ибресин. р-на. Колеса, сани, дровни, полозья и др.

изделия выделывали крестьяне почти всех селений. Особенно славились своими мастерами селения Верхнее Кляшево, где насчитывалось 40 колесников, Андрюшево (22), Нижнее Кляшево (15) и др. В 1920 — 60-е гг. предприятия (промартели, лесозаводы, леспромхозы, колхозы) района изготовляли транспортные средства разных типов как для своих нужд, так и для реализации в районах Чувашии и за ее пределами. В леспромхозе использовали так наз. американские сани, на к-рых вывозили по ледяной трассе до десятка кубич. метров лесоматериала. Часть Т.с.т. сохранилась до наших дней, например телега, сани, в т.ч. сани с задком (для масленичных катаний), лодка-однодеревка (у рыбаков). Их изготовлением занимаются отдельные мастера.

Г.Б. Матвеев.

**ТРЕНЬКОВ** Владимир Васильевич (р. 9. 5.1947, д. Ширтаны Ибресин. р-на) — спортсмен, педагог. Окончил Ибресин. сред. школу (1969), факультет физич. воспитания Саратов. пед. института. С 1970 по 1985 работал учителем физич. культуры в Ульянов. обл., с 1985 — в Ибресин. СОШ №1. Имеет 1-й спортив. разряд по футболу, хоккею с мячом, лыжным гонкам, зимнему полиатлону. Чемпион Чувашии и Ульянов. обл. по футболу. Неоднократ. призер чемпионатов Ульянов. обл. и Чуваш. Респ. по настол. теннису, хоккею. Участник 1-й Всечуваш. олимпиады (1994) по полиатлону (4-е место), и 2-й Всечуваш. олимпиады и Евроазиатских игр тюркских народов (1996) по полиатлону, где завоевал бронзовую медаль. Участник (в составе сборной команды Ибресин. р-на) чемпионатов и Кубков Чувашии по футболу с 1967 по 1997.



Заслуженный учитель Чуваш. Респ. (1997). Отличник народного просвещения (1996).

Н.Т. Жирнов.

**ТРОФИМОВ** Дмитрий Николаевич (р. 30. 7.1953 с. Малье Кармалы Ибресин. р-на) — врач, кандидат медицинских наук (1997). Окончил Малокармалин. сред. школу (1970), мед. факультет Чуваш. гос. университета (1981). С 1981 работает в Республикан. клинич. онкологич. диспансере,



Заслуженный врач Чуваш. Респ. (2005).  
Н.Т. Жирнов.

**ТРОФИМОВ** Николай Иванович [30.7.1926, с. Малые Кармалы Батырев. у. (ныне Ибресин. р-на) — 12.3.2005, там же] — организатор производства. Участник Вел. Отечеств. войны (1943—45). Окончил Малокармалин. семилет. школу (1942), Совет. парт. школу (1968). Работал водителем, бригадиром комплекс. бригады, с 1968 по 1978 — председателем к-за «Новая Сила». В 1979—86 — директор Ибресин. кирпич. завода, затем трудился в Ибресин. райпо.

Награжден орденом Трудового Красного Знамени (1976), боевыми медалями.

**ТРОФИМОВА** (девичья фам. Давыдова) Анна Давыдовна (р. 3.11.1942, д. Сирик-ли Ибресин. р-на) — животновод. Окончила Новочурашев. сред. школу (1957). Работала птичницей (1957—66), свиновод. фермы (1967—91) в к-зе «Красный партизан». Лучшая птичница республики (1960).



Награждена орденом «Знак Почета» (1973), знаком «Ударник 9-й пятилетки» (1975), Почвальной грамотой Совета Министров Чуваш. АССР и бюро Чуваш. обкома КПСС (1961).

**ТУЛТАРМАШ** — одно из традиционных кушаний чувашей, вареная колбаса (локальные названия сутту, хас). Кишка начинялась мелко рубленным жирным мясом попеременно с ячменной, полбенной или др. крупой, блюдо варилось в котле, затем Т. поджаривали на сковороде, подавали в горячем виде вместе с мясным бульо-

ном шўрпе. Известна колбаса из крови, крупы и сала. Т. бытует в современ. национал. кухне.

Г.Б. Матаев.

**ТУРАЕВ** Александр Михайлович (р. 24.2.1973, пос. Ибреси Ибресин. р-на) — певец, лирический тенор, художник-дизайнер. На сцене выступает с 5 лет. Учился в Ибресин. сред. школе № 1 (до 1988). Окончил Ибресин. музыкал. школу (класс скрипки, 1985), дирижерско-хоровое отделение Республикан. училища культуры (1994),



кафедру сольного пения факультета искусств Чуваш. гос. университета (класс Т.М. Супониной, 2008). Работает в Чуваш. гос. академической капелле (с 1995, артист хора) и в профессионал. хоровом коллективе «Классика» (с 2008, ведущий мастер сцены). Был регентом монастыря Седмизерно-Богородичной пустыни Казан. епархии (2002—03). Ныне занимается с мужским хором Покровско-Татианинского собора г. Чебоксары. В репертуаре Т. арии и романсы рус. и зарубеж. композиторов, чуваш. и рус. песни.

Стипендиат Президента Чуваш. Респ. (2003).

**ТУРИСТИЧЕСКИЕ МАРШРУТЫ И МЕСТА ОТДЫХА.** Развитие туризма рассматривается как стратегический ресурс социально-экономического развития Ибресин. р-на. Основными Т.м. и м.о. являются *Ибресинский этнографический музей под открытым небом*, *Глухарина роща*, *Пицунда*, *Змеиное озеро*, бассейны рек *Киря*, *Кубня*, *Хома*. Ибресин. музейный комплекс, наглядно показывающий историю и быт, архитектурно-строител. культуру прошлого чуваш. народа, активно посещается экскурсантами и туристами со всей Чувашии, российскими, зарубеж. туристами и гостями района и республики. Туристы знакомятся с экспозицией бортничества, в этнографич. музее под открытым небом организуются спортив. игры, дегустация блюд чуваш. национал. кухни и пива.

Пицунда — место массового отдыха населения — уникальное лесное озеро с чистой водой, песчаными берегами, окруженное в основном насаждениями сосны.

На озере можно видеть диких водоплавающих птиц: аистов, цапель, журавлей, диких уток. Отдыхающие размещаются в палатках на берегу озера, купаются, готовят шашлыки, ловят рыбу.

Змеиное озеро — перспективная туристич. база. Располагается в 5 км от райцентра Ибреси в живопис. месте, окруженном хвойным лесом. Имеется озеро с зеркальной площадью 3 га, баня-сауна, дом для отдыха (гостиная). Туристы знакомятся с растител. и животным миром, люди сюда приезжают за грибами, ягодами, лекарствен. травами, на рыбалку.

Глухаринная роща — туристич. база с гостиной, баней-сауной, чистыми прудами (их 6 в каскаде), с Серендеевым родником, пасекой. Разрабатывается инвестицион. проект туристич. комплекса «Глухаринная роща» с административ. зданиями в с. Новое Чурашево, где создан сельскохозяйствен. производствен. кооператив, целью к-рого является развитие сел. туризма, этнодеревни на базе д. Савка с показом народ. промыслов, организацией национал. праздников, игр и хороводов. На эти цели отведено 28 га земли, где за-

планировано строительство деревян. коттеджей с приусадеб. участками, крестьян. дворов с банями.

Бассейны рек Киря, Кубня, Хома используются для летней и осенне-зимней рыбалки, сезон. псовой охоты на лося, кабанов, волков, для купания, сбора лекарствен. трав, любования природой, походов.

*Г.Б. Мамеев.*

**ТУРХАНОВ** Алексей Васильевич [1.3. 1915, д. Иваново Цивил. у. (ныне Канаш.



р-на) — 12.9.2000, Чебоксары] — партийный и советский работник. Окончил Высшую парт. школу при ЦК КПСС (1957). Член КПСС с 1939. Работал в колхозе, с 1938 — председатель к-за «Коммунар» Янтиков. р-на. С 1938 по 1945 служил в Совет. Армии, участвовал в Вел. Отечеств. войне. Работал секретарем, затем первым секретарем Янтиков. райкома КПСС (1948—



Частный  
гостевой дом  
«Орляк».  
д. Кошмаш-Тойси.

51), вторым секретарем Октябр. райкома КПСС (1951—54), инструктором Чувашского обкома КПСС (1954—57), первым секретарем Яльчик. райкома КПСС (1957—63). С 1964 по 1975 — председатель исполкома Ибресин. райсовета.

Избирался членом Чуваш. обкома КПСС, депутатом Верх. Совета Чуваш. АССР 5-го созыва. Награжден орденами «Красной Звезды» (1942, 1945), Отечественной войны 2-й степ. (1944), медалями.

*Э.С. Николаев.*

**ТУХТАЧЁВ** Герман Владимирович (р. 13.2.1970, д. Вудоялы Ибресин. р-на) — участник боевых действий в Чеченской Республике. Окончил Айбеч. сред. школу (1986), СПТУ №2 в г. Канаш, Саратовское высшее командное училище МВД СССР (1991). Служил в войсковой части-3997 в г. Чебоксары, с 1995 — зам. начальника штаба полка, майор.

Награжден медалями «За отличие в службе» 1-й, 3-й степ. Имеет благодарность от Президента Росс. Фед. В.В. Путина.

**ТУХТАЧЁВ** Терентий Тухтачёвич (7.12.1937, д. Вудоялы Ибресин. р-на — 15.8.2002, там же) — подполковник. Окончил Саратовское высшее военное училище (1957), полный курс Ленинград. военнополитич. школы МВД РСФСР по специальности «культурно-просветительная работа» (1961), филологич. факультет Урал. гос. университета (г. Свердловск, 1970). Служил в городах Свердловск (ныне Екатеринбург), Нижний Тагил.

Награжден медалями.

**ТУХЪЯ** — девичий головной убор из серебра и разноцветного бисера. В прошлом в его украшении использовали ракушки каури, стеклярус, а также тухланки (кусочки олова или меди), имитирующие монеты. Существует в двух вариантах: шлемовидная Т. (с козырьком или без него) и шапочкообразная. Первая принадлежит этнографич. группам низовых и средненизовых. В настоящее время Т. развивается в русле как народ., так и профессионал. и самодетел. искусств. Массовое изготовление Т. мастерицами, а также детьми старшего школ. возраста наблюдается в Новочурашев. этнокультурном центре. Единичные мастера встречаются и в др. селениях Ибресин. р-на.

*А.А. Трофимов, Г.Б. Матвеев.*



Тухья. Хушпу.

**ТЫМАР** — поселок Ширтанского сел. поселения. Расстояние до райцентра 3 км, до ж.-д. станции 3 км, до Чебоксар 120 км. Расположен у истока р. Хома. В 1921 группа крестьян из с. Ибреси попыталась обосноваться для постоянного жительства на поляне возле р. Юбал, однако из-за засушливого неурожайного лета им закрепиться здесь не удалось. В 1923 крестьяне того же товарищества «Юбал» взяли по договору 50 дес. земли у истока Хома в 3 км от с. Ибреси. Они обрабатывали землю и строились на новом месте. Среди первых поселенцев были не только жители из с. Ибреси (М.Ф. Филиппов, З.И. Ильин, И.Г. Мамонтов, Д.И. Большов и др.), но и переселенцы из д. Кульгеш и нынешнего Урмар. р-на В.Ф. Федотов, М.Ф. Левьев, П.Ф. Федотов. Окончательно вопрос о передаче земли в постоян. пользование товариществу «Юбал» удалось решить только в 1927, когда, по существующей версии, в Москву к М.И. Калинину переселенцы делегировали М.Ф. Филиппова, к-рого принял работник ВЦИКа Смирнов. Просьба жителей Т. была удовлетворена. В Москве М.Ф. Филиппов присутствовал также на заседании по колхоз. строительству. В 1927 подписан акт о передаче 125 га земли на постоян. пользо-



вание крестьян, товарищество «Юбал» переименовано в «Тымар». В названии отразилось занятие жителей — корчевание леса. Официально годом основания пос. Тымар считается 1927-й. В 1928 образован к-з «Тымар». Первые сельхозмашины, плуги и бороны были приобретены на ссуду кредитного общества. К-з «Тымар» являлся одним из передовых хозяйств района. В составе Ибресин. р-на — в 1927—62, с 1965; Вурнар. — 1962—65. Число дворов и жителей: в 1970 — 138 чел.: 65 муж., 73 жен.; 1989 — 114 чел.: 52 муж., 62 жен.; 2002 — 38 дворов, 105 чел.; 2010 — 37 дворов, 107 чел. Поселок газифицирован, проведена дорога с твердым покрытием. Имеется клуб.

**ТЮДЮМОВ Иван Николаевич** (р. 4.2. 1934, д. Тойси-Паразуси Ибресин. р-на) — механизатор. Окончил Тойси-Паразусин. семилет. школу. Работал зав. Тойси-Паразусин. сел. клубом, трактористом Ибресин. производствен. дорож. участка №2068, в райобъединении «Сельхозтехника» (1960—75), Хомин. спецотделении «Сельхозхимия» (1975—80), Ибресин. ДРСУ (1980—94).

Награжден орденом Трудового Красного Знамени (1976). Лучший тракторист района (1977). Ударник 10-й и 11-й пятилеток. Ударник коммунистич. труда.

**ТЮМЕСКИН Николай Игнатьевич** (р. 24. 11.1939, д. Верхнее Кляшево Ибресин. р-на) — организатор сельскохозяйствен. производства. Окончил Хормалин. сред. школу (1957), Казан. сельскохозяйствен. институт (1967). Работал зав. Верхнекляшево. сел. клубом, трактористом в с-зе «Озинский» Саратов. обл. С 1967 по 2006 — в Респ. Марий Эл: гл. инженер Килемарского управления сел. хозяйства, управляющий Килемарским объединением «Сельхозтехника», председатель к-за «Светлый луч», директор с-за «Броневик» Килемарского района, зам. министра сел. хозяйства Марийской АССР (1983—84), председатель к-за им. Шкетана Оршан. р-на, зам. директора Марийского

НИИ сел. хозяйства по производству, первый зам. председателя райисполкома — начальник управления сел. хозяйства, ген. директор ОАО «Магпропромтехника», глава администрации Оршан. р-на, директор ОАО «КИМ». В 1980—85 являлся депутатом Верх. Совета Марийской АССР, район. советов, членом исполкома Килемар. район. совета.

Заслуженный работник сел. хозяйства Респ. Марий Эл. Награжден орденом «Знак Почета», медалями.

**ТЯЖЕВ Анатолий Иванович** (р. 1.1.1948, пос. Ибреси Ибресин. р-на) — доктор технических наук (1993), профессор. Окончил Черноречен. восьмилет. школу, Казан. электротехникум связи (1967), Куйбышев. институт инженеров связи (ныне Поволж. гос. академия телекоммуникаций и информатики) (1972). Оставлен в институте на преподавател. работе. С 1972 работает в Поволж. гос. академии телекоммуникаций и информатики (г. Самара), зав. кафедрой «Радиоприемные устройства», действител. член АТИ, профессор. Ныне проректор этой академии.

Т. — высококвалифицирован. специалист в области цифровой обработки сигналов и в области теории управления. Ему принадлежит ряд новых науч. и практич. результатов в области современ. микропроцессор. технологий обработки сигналов, новые технологии в области радиосвязи, радиовещания и телевидения, многие из к-рых нашли применение в разработках ряда НИИ, конструктор. бюро и промышленных предприятий. Автор свыше 150 науч. и методич. трудов, в т.ч. монографий и учеб. пособий, имеет авторские свидетельства на изобретения и патенты. В 1996 и 1998 проходил стажировку в ведущих центрах телекоммуникаций Англии, Франции и Германии.

Награжден медалью, знаками «Мастер связи», «Отличник высшей школы», «Почетный радист».

*Н. Т. Журнов.*

## У

**УГЛЕЖЖЕНИЕ** — лесохимический промысел по заготовке древесного угля. По технологии производства различались способы У. в ямах и кучах. Сырьем служили валежник, береза, осина. При первом способе ямы глубиной 3—4 м и диаметром в 70 см заполняли сырьем и поджигали, постоянно подбрасывали валежник, не давая разгореться сверх меры. Когда яма наполнялась углем, ее на сутки закрывали землей и дерном. В кучах уголь выжигали из дров одной породы, поленья складывали клеткой или костром, прислоняли по кругу. Чтобы не проникал воздух, дрова закрывали дерном и землей. У. занимались крестьяне — чувашы селений Хомбусь-Батырев. волости (по подворной переписи 1910—11 гг., здесь имелось 75 угольшиков) и др. Готовый продукт затаривали в кули и короба и сдавали скупщикам. Уголь приобретали для кузниц и домашних надобностей. У. в совет. время занимались промысловые артели, леспромхозы Ибресин. р-на.

*Г.Б. Матвеев.*

**УЙП, УЙАП МИШШИ** (псевд.; наст. фам., имя и отчество: Шумилов Михаил



Данилович [12.11.1911, д. Моштауши Чебоксар. у. (ныне одноименного р-на) — 23.10.1970, Чебоксары] — поэт, прозаик, переводчик, общественный деятель. Член Союза писателей СССР (1934). Детство и юность провел в пос. Липовка Ибресин. р-на. Учился в Чебоксар. школе-коммуне и пед. техникуме. Окончил Нижегород. пед. институт (1933). Работал преподавателем истории Чуваш. сельскохозяйствен. рабфака, зам. редактора и ответствен. секретарем журнала «Сунтал» (Наковальня). Служил в погранич. и внутрен. войсках МВД на различных должностях политич. состава. После демобилизации работал председателем, литератур. консуль-

тантом и секретарем правления Союза писателей Чуваш. АССР, редактором альманаха «Таван Атӑл» (Родная Волга). Автор книг «Ҫамрӑк вӑй» (Молодая сила, 1931), «Таван сӗршыв» (Родина, 1938), «Телей сӑлтӑрӗ» (Звезда счастья, 1941), «Сӑвӑсем» (Стихи, 1959), «Кай енче» (На западе, 1966) и др. Перевел произведения М. Горького, А.П. Чехова, М.А. Шолохова, Я. Купалы и Дж. Джабаева.

Заслуженный работник культуры Чуваш. АССР (1970). Его именем названа улица в Чебоксарах.

*Г.В. Кириллов.*

**УЛИЦА**, урам — составная часть поселения, имеющая особенности в ориентировке домов, характере застройки, форме и др. элементах. У. образуют дома (семейные усадьбы), ориентированные на солнце, дорогу, по рельефу местности (на воду, овраг), расположенные в том или ином порядке (кучевом, рядовом, уличном, квартальном). Кучевую форму 19 в. имели деревни, входившие в Хормалин. волость. Вместо улиц существовали гнезда дворов от малых (с двумя-тремя дворами) до больших (20—30 дворов). Жители гнезда, как правило, были родственниками (потомками основателя рода) тавраш, касӑ. Гнезда дворов разделялись кривыми улочками и переулками, выходящими одним концом к источнику воды (роднику, речке, пруду), другим — к окраине деревни (дороге, пахотным полям). Чем деревня была крупнее, тем больше было в ней гнезд. Так, одно из самых больших селений Цивил. у. д. Чурашево (Камаево Поле) (ныне с. Новое Чурашево) в 1959 состояло из 22 гнезд, объединенных в 4 околотка (Сехнер, Починок, Чурашево, Синьял). Из трех отдельных околотков образовалось также с. Климово. Много гнезд дворов было в Хормалах, Айбечах (заселение гнездами вокруг четырех родников), Вудоялах (здесь гнезда располагались вокруг ключа в центре деревни), Андриюшево. Избы располагались часто по периметру гнезд овал. рядами — цепочкой. Огороды, выгоны, хмельники опоясывали деревню. Нередко



Улица Ворошилова с. Новое Чурашево. 2004.

вдоль оврага шла главная улица. Улич. планировка в чуваш. селениях введена в 1840—90.

Рядовая планировка вначале распространилась в селениях Хомбусь-Батырев. волости, входившей в состав Симбир. губ. Большинство У. имеет двустороннее расположение домов. Наряду с жилыми домами и хозяйствен. постройками (лет. кухня, баня, клеть или кладовка) на У. располагаются обществ. здания, включая религиоз. и др. элементы социал. инфраструктуры, в т.ч. водопровод (колодцы), дорогу (на централ. У. в основном асфальтированная). В ритуалах улица представляет собой ячейку, объединяющую жителей для проведения обрядов, отдыха, праздников, хороводов, игр. Значительная часть календарных (Масленица, моление о дожде, очистител. обряды и др.), семейных (наречение имени, свадьба, проводы в армию, похороны), соционормативных (к примеру, наказание вора по нормам обычного права) обрядов была связана с пространством У.

*Г.Б. Матвеев.*

**УПРАВЛЕНИЕ ПЕНСИОННОГО ФОНДА** Российской Федерации (ПФР) в Ибресин. р-не Чувашской Республики — гос. учреждение. Создано по постановлению правления ПФР в соответствии с Со-

глашением между Пенсионным фондом (ПФ) Росс. Фед. и Правительством Чуваш. Респ. и зарегистрировано постановлением главы администрации Ибресин. р-на. Входит в систему ПФ Росс. Фед. и подчиняется Отделению ПФ Росс. Фед. по Чуваш. Респ., является правопреемником органа социал. защиты населения в части назначения (перерасчета) и выплаты гос. пенсий. Его деятельность основывается на современ. технологиях сбора, передачи, хранения и обработки информации. Основные направления деятельности: выявление, регистрация и учет плательщиков взносов в ПФР; организация и ведение индивидуал. (персонифицирован.) учета, накопительных индивидуал. счетов застрахован. лиц в системе гос. пенсион. страхования; учет поступления части единого социал. налога (взноса) в ПФ Росс. Фед., целевой сбор и аккумуляция взносов, контроль за поступлением на гос. пенсион. страхование взносов, пеней и финансовых санкций; назначение (перерасчет) гос. пенсий и социал. пособий на погребение умерших пенсионеров; разъяснительная работа среди населения, плательщиков взносов по вопросам пенсион. обеспечения, пенсион. страхования и индивидуал. (персонифицирован.) учета в системе гос. пенсион. страхования.

УПФ осуществляет финансирование со-

диал. программы по улучшению условий проживания престарелых граждан и инвалидов Ибресин. психоневрологич. интерната, оказывает адресную материал. помощь пожилым и нетрудоспособным гражданам района (в 2000—06 направлено 13,1 млн руб.). С 2006 организована совмест. работа с учреждениями здравоохранения, оказывающими мед. помощь в период беременности и родов. УПФ занимается формированием и инвестированием пенсион. накоплений.

В 2006 в районе проживало 7310 пенсионеров, в нач. 2010 — 6080. В системе обязатель. страхования застраховано 23545 чел., зарегистрировано 290 юридич. лиц, 402 индивидуал. предпринимателя. С 2002 УПФ располагается в отдел. здании. Отделы: назначения, перерасчета, выплаты пенсий и оценки пенсион. прав застрахован. лиц; персонифицированного учета и взаимодействия со страхователями и застрахован. лицами, финансово-экономич. и административно-хозяйствен. группы. В штате УПФ 22 чел. Начальник — В.Г. Ермолаев.

**УРАЛЬСКАЯ** Валентина Исааковна (р. 17.7.1934, г. Цивильск) — врач-терапевт. Окончила Вурнар. сред. школу (1952), лечеб. факультет Казан. мед. института (1958). Работала зав. терапевтич. отделением Яльчик. (1958—60), Вурнар. (1960—63), с 1963 по 1999 — Ибресин. район. больниц, с 1999 — ординатор терапевтич. отделения.

Награждена грамотами Мин-ва здравоохранения Росс. Фед. и Чуваш. Респ. Имеет благодарность Мин-ва здравоохранения Росс. Фед. и Чуваш. Респ. Сестра *Л.И. Уральской*.

**УРАЛЬСКАЯ** Людмила Исааковна [р. 19.9.1926, с. Ковали Цивил. у. (ныне Урмар. р-на) — врач-терапевт. Окончила Казан. мед. институт (1949). Работала педиатром в Ибресин. район. больнице (1949—50), терапевтом в Малмыжской больнице Киров. обл. (1950—55), в Чувашии — в Сосновской больнице (1955—60), Вурнар. ЦРБ (1960—65), ординатором, зав. терапевтич. отделением, руководителем службы интенсивной терапии в медсанчасти Чебоксар. хлопчатобумаж. комбината (1965—92). Терапевт высшей категории. Автор 5 опубликованных научных работ. Сестра *В.И. Уральской*.

Отличник здравоохранения СССР (1973).

**УРМАКОВ** Геннадий Николаевич [р. 1.5.1950, д. Балабаш-Нурсово Первомайско-



го (ныне Батырев.) р-на] — лесовод, организатор производства, гос. деятель. Кандидат сельскохозяйствен. наук. Окончил Марийский политехнич. институт. Работал в Ибресин. лесокombинате: инженером по семеноводству, стар. инженером по лесным

культурам, гл. лесничим, директором. В 1994—96 — директор Ибресин. лесхоза. С 1996 — председатель Комитета лесного хозяйства Чуваш. Респ., в 2001—02 — зам. руководителя Комитета природных ресурсов Росс. Фед., затем зам. начальника, руководитель лесной службы Гл. управления природных ресурсов и охраны окружающей среды Мин-ва природных ресурсов России по Чуваш. Респ., руководитель Агентства лесного хозяйства по Чуваш. Респ. С 2006 по 2008 — директор Ибресин. лесхоза.

Заслуженный работник промышленности Чуваш. АССР (1990). Награжден Почетной грамотой Чуваш. Респ. (1998).

**УТВАРЬ ДОМАШНЯЯ** — предметы домашнего обихода. Их функционирование обусловлено материальными условиями производства, средой проживания, образом жизни населения. Уд. имеет хозяйственно-бытовое назначение, удовлетворяет эстетич. потребности народа, с нею же связаны ритуал. действия.

У чувашей, как и у многих оседлых земледельцев, преобладали деревян. предметы, в т.ч. цельнодолбленные, долбленные сосуды со вставным дном, клепаные изделия, посуда из бересты, луба, коры, плетеная утварь из лозы, лыка. Имелись также глиняная и металлич. посуда, кожаные изделия, мягкая утварь. Уд. использовалась для приготовления пищи, хранения и переноса вещей и продуктов питания. По форме, декоратив. деталям, назначению до 20 в. она отличалась консервативностью.

Цельнодолбленная Уд. была подобна той, какая встречалась у народов Поволжья и Приуралья, Север. Кавказа и Сред. Азии. Прослеживается их сходство в форме и способе изготовления, назначении сосуда, а у тюрк. народов — и в названии. Долб-

ленные сосуды были удобны для обработки и хранения зерна, круп, муки и др. продуктов. В основном цельнодолбленной являлась столовая посуда — чаши для еды, пива, меда, солонки, ковши. Такие изделия были универсальными, они служили и орудиями труда при толчении зерен, картофеля, семян конопли, дробления соли, а также обработки сырья (кудели, сукна). Для этих целей использовали прежде всего ступы и песты. Форма и размеры столовой посуды, вид дерева, выбираемый для нее, диктовались ее назначением. Большая деревян. чаша тирёк, чарá служила для подачи первого или второго блюда (каши, мяса) на всех членов семьи. На праздничный стол их ставили из расчета на 10—15 чел. Чаши средних и малых размеров использовались для подачи мяса, яиц, хлеба и др. выпечки, домашнего сыра чакáт. Древние формы чаш, в т.ч. ритуальных, продолжали бытовать до 20 в., среди них — плоская чаша-тарелка необыч. формы (чашка в чаше). Разнообразными были чаши для напитков (особенно для ритуал. напитка — пива). Столовую посуду изготовляли способом долбления, выжигания, резьбы как из мягких, так и из твердых пород деревьев, обычно из цельного куска, корневища. В кон. 19 в. появляются токар. изделия — братины, чаши, тарелки, солонки и др.

Широко была распространена корытообраз. Уд., к-рая выдалбливалась из расколотого толстого ствола дерева: начовка такана для муки, большие (чаны) и малые корыта, в т.ч. с незакрытыми концами.



Братина и плетеные чаши. Этнографический музей.

Долбленная утварь со вставным дном предназначалась гл. образом для хранения продуктов и вещей, меньше — для их переноса. Она разнообразна по размерам, имеет локальные особенности в формах и декоратив. оформлении. Лучшим долбленным изделием считалась кадушка с крышкой для хранения одежды сўпсе. Востребованной и в наши дни остается пахталка уйран сўпси — кадушка с мутовкой для сбивания масла. Ряд изделий со вставным дном объединяется под названием чиряс чёрес.

Утварь из клепок (ведра, бочки, кадки, маслобойки) заготавливалась бондарями из крестьян, в т.ч. по заказу предпринимателей. Изготавливали француз. и русскую клепку. Среди предметов кухон. инвентаря — деревян. лопаточки (обычно они были миниатюрными) для меда и яиц — калак, лопата для посадки хлеба, пирогов, хулу в печь сáкър кёреси, деревян. совки áскáс, липовые доски ывáс для разделывания овощей и подачи к столу мучных изделий. Широко применялась посуда из бересты — сшивные туеса, кузова и короба, к-рые изготавливали водно-термическим способом обработки. Круглой формы туеса пурак снабжались деревян. дном и веревкой для ношения, иногда крышкой и имели размеры в диаметре от 7 до 20 см при высоте от 15 до 30 см, нередко их украшали орнаментом, нанося рисунки до сшивания тиснением с помощью металлич. или деревян. штампа. В них хранили молоко и молоч. продукты, носили жидкие блюда, собирали



Чаша-тарелка для ритуальных блюд. Этнографический музей.



ягоды и т.д. Кузова и кузовки кунтă, ырса, сшитые из коры липы и вяза с круглым, реже — квадратным дном, применяли для сбора грибов, ягод, хранения зерна, муки и др. продуктов и принадлежностей рукоделия. Кора и луб использовались для изготовления решета, сита, сундуков, зыбки, обручей для сыра. В составе У.д. широко представлены плетеные предметы из лыка (*лыкоплетение*), лозы (*лозоплетение*), травы, соломы, бересты, предназначенные для хранения и переноса продуктов и вещей. Широкий набор плетенок из лыка существовал под названием кушел (кошель).

Посуда из металла в чуваш. кухне известна издревле, в частности, принадлежностью каждой семьи являлись чугуны. котлы хуран разной вместимости для приготовления пищи, пива. Для проведения обществен. трапез вешали несколько больших котлов. В числе старинной У.д. — сковорода сатма, тупа, использование чугуна. посуды для приготовления первых и вторых блюд относится к более позднему времени. Медная посуда: жбан чăм, рукомойник кăмкан, ендова — сосуд для питья медовухи, пива, своей формой напоминающий коня-иноходца сурхат, медный черпак.

Гончар. посуда обрела популярность во 2-й пол. 19 в. Применялись горшки, корчаги, кувшины для молока, ковши для пива, посуда для медовухи, рукомойники, плоски для масла, миски, жаровни. В больших горшках низовые чувашки хранили сырки тăвара. В совет. время хорошо раскупалась продукция гончар. артелей (*Гончарство*), в частности изделия Ибресин. гончарной артели. Они изготовлялись по образцам старин. чуваш. деревян. посуды.

К земледельческо-кочевому быту древних чувашей восходят изделия из кожи — кожаные мешки пётре, свадеб. и дорож. сумка уртмах.

В наборе У.д. были представлены предметы, имевшие не только утилитарное, но и декоратив. назначение. К примеру, богатой резьбой украшались обрядовые ковши. Деревян. (в т.ч. из лозы и бересты) и глиняные наборы для кухни, к-рые выразительностью пластики восходят к старой У.д., создают современ. профессионал. мастера. В течение 20 в. металлич., стеклян. и фарфор. кухон. и столовая посуда и при-

боры заметно вытеснили деревян. и глиняные изделия.

Почти все виды У.д. представлены в Ибресин. этнографич. музее под открытым небом.

Г.Б. Матвеев.

**УТКИН** Илья Терентьевич (17.6.1939, д. Айбечи Ибресин. р-на — 18.8.2008, там же) — токарь, мастер-наладчик. Окончил курсы трактористов-машинистов (1962), Кугеський учебный комбинат (1970). Работал в к-зе им. Калинина скотником, трактористом, токарем, слесарем и мастером-наладчиком. Чемпион первого республикан. конкурса мастеров-наладчиков (1972). Занял 3-е место на зонал. соревнованиях по Волго-Вятскому р-ну (1972). Депутат район. Совета (1975), Верх. Совета Чуваш. АССР (1981).

Награжден орденами Трудовой Славы 2-й и 3-й степ., медалями.

**УТКИНА** Клавдия Александровна (р. 25.9.1920, с. Ибреси Ибресин. р-на) — станочница. Окончила 7 классов Ибресин. сред. школы (1945). Работала на почте доставщицей телеграмм, телеграфным агентом, с 1956 по 1985 — станочницей в Ибресин. леспромхозе.

Награждена орденом «Знак Почета» (1971), медалями.

**УЧУК**, уй чўкё — общественное полевое моление, обряд жертвоприношения главному богу и его семейству. У. проводился в период празднования сине и приурочивался ко времени летнего солнцестояния. Являлся самым торжествен. днем праздника сине и относился к числу наиболее важных обществен. обрядов. Участие в молении У. было обязательным для всех членов общины. Структура обряда и традицион. место его проведения чўк вырăнĕ связаны с космогоническими представлениями, направленными на восстановление и поддержание вселенной гармонии, обществен. благополучия. Руководители обряда У. — старцы читали молитвы, совершали ритуал. закалывание жертвен. животных. Большие жертвоприношения чўк от имени всех сельчан делались на обществен. деньги. Выбор животных происходил на сел. сходе, при этом считались с мнением йомзи (юмăс), к-рый указывал размеры жертвы, вид скота и его масть. Жертвоприношение крупных жи-

вотных — быков, лошадей, коров — происходило, как правило, раз в 3—4 года, в промежутках между ними приносили в жертву овец, телят, кур и гусей. Считалось, что четвероногих животных должно быть не менее девяти (по числу гл. богов). В жертвоприношении участвовали старики (и несколько крепких мужчин), к-рые надевали верхнюю одежду, снимали шапки. Из ключа набирали воду и после моления лили на животное, если оно встряхивалось, то считалось, что жертва принята. Жертвен. мясо варили в нескольких котлах. Во время приготовления трапезы поблизости на лужайке (майдане) молодежь водила хоровод. На У. собиралась почти вся деревня, от каждой семьи должны были присутствовать не менее двух-трех человек. В обществен. молитве предводитель обряда и старики, встав лицом к востоку, обращались к всевышнему, его матери, Пу́лэхсё, Кепе, Пихампар, Хърпан, Хёрлэ сыр, Сёр-йыш (семейству духов земли), хранителю земли и воды. Молящимися спрашивалось благополучие все-

му обществу, богатый урожай, приплод скота, изобилие, удача в делах, защита от пожара, бедствий, нечистых сил. При этом называли животных, к-рых приносят в жертву, подчеркивая, что это делается от всего общества, в т.ч. стариков, женщин, детей. После молитвы рассаживались на траву и приступали к трапезе. В обрядах и жертвоприношениях У. обычно вместе с некрещеными участвовали и православные. В 19—нач. 20 вв. проведение обряда ограничивалось обычно рамками общины, однако в 17—18 вв. круг участвовавших селений насчитывал десятки деревень, а порой нескольких уездов, причем участвовали вместе с чувашами жившие по соседству мордва. Большое моление У. с крупными жертвоприношениями получило название ма́н (большой) чу́к. В кон. 19 — нач. 20 вв. обществен. обряд У. проводили в ряде селений Ибресин. р-на (Климово, Тойси-Паразуси и др.). Оставив о себе следы в топонимике, отчасти обряд слился с молением о дожде *сумър чу́кё*.

Г.Б. Матвеев.



**ФАЯЛЬСКАЯ** Александра Захаровна [14.3.1911, с. Ибреси Буин. у. (ныне Ибресин. р-на) — 28.10.1974, г. Балхаш Джезказганской обл. Казах. ССР] — актриса. Окончила актер. отделение Чуваш. гос. театрал. техникума (1936). Работала актрисой в 3-м (г. Ядрин, 1936—37) и во 2-м (с. Ибреси, 1946—49) Чуваш. гос. колхозном театрах. До выхода на пенсию трудилась на разных предприятиях.

В числе лучших ролей Ф.: жена начальника [«Пограничниксем» (Пограничники) В.Н. Биль-Белоцерковского], Председатель колхоза Анна Андреевна Андреева [«Телейлэ суркунне» (Счастливая весна) И.С. Максимова-Кошкинского], Хирург [«Полк ывӑлэ» (Сын полка) В.П. Катаева] и др. Сестра Ф.З. Фаяльской.

Г.В. Кириллов.

**ФАЯЛЬСКАЯ** Феодосия Захаровна [28.5.1909, с. Ибреси Буин. у. (ныне Ибресин.



р-на) — 29.3.1979, г. Чебоксары] — актриса, режиссер, певица хора. Окончила театрал. отделение Чуваш. гос. музыкально-театрал. техникума (1932). Пела в Чуваш. гос. хоре под руководством композитора В.П. Воробьева (1929—33). Работала диктором Чувашского радиокомитета (1933—35), актрисой Чуваш. гос. театра юного зрителя (1936—41), актрисой и режиссером Чуваш. гос. театра кукол (1945—52). В годы Вел. Отечеств. войны работала в Доме Красной Армии. До выхода на пенсию трудилась на электроаппарат. заводе.

Сыграла более 60 ролей, из них в ТЮЗе: Леший [«Кукша Иван» (Лысый Иван)

Е.Н. Никитина), Сара и Магда («Зямки Копач» М.И. Даниэля), подросток Руди («Продолжение следует» А.Я. Бруштейн), Танго («Винтовка 492116» А.А. Крона), Бурка («Хмурово Устье» (Павлик Морозов) Л.И. Бочина), Федюшка («Пионерская застава» Н.В. Хорькова), Аннушка («Блуждающая школа» Л.А. Кассиля), Большой старик («Сказка» М.А. Светлова), Ворон («Снежная королева» Е.Л. Шварца), Конек-Горбунок в одноименной сказке П.П.Ершова и мн.др. В Чуваш. гос. театре кукол ею сыграно много ролей разного амплуа: Аленушка, Наташа и Заяц («Вице тус-тантэш» (Три подружки) С.М. Мерзлякова), Лягушка, Заяц и Лиса («Алса сурт» (Рукавичка) Л.В. Воронковой), Бабка Арина, Заяц и Лиса («Телей сулё» (Путь к счастью) М.Д. Ухсай и И.С. Тукташа), Заяц и Лиса («Самалук» (Смолка) С.И. Преображенского), Аленка («Хур чёппи» (Гусенок) Н.В. Гернет), Старушка, Лиса и Чтец («Шăнах, шăнах, Кашкăр хўри» (Мерзни, мерзни, Волчий хвост) М.Д. Туберовского), Фельда, Гусь, Мисс Арабелла, Чтец («Каштанка» инсценировка С.М. Мерзлякова по А.П. Чехову), Мышка-малышка («Настенька» С.М. Мерзлякова), Макар, Бабушка и Лиса («Маттур Макар» (Удалой Макар) С.П. Павлова-Абаша) и др. Сестра *А.З. Фаяльской*.

*Г.В. Кириллов.*

**ФЕДОРОВ** Анатолий Ефимович (в 1934, с. Малые Кармалы Ибресин. р-на — 27.2.2006, г. Симферополь) — летчик, подполковник. Окончил Ибресин. сред. школу (1952), летное училище (г. Эйск, 1960), Ленинград. летную академию (1964). Служил в гвардейской летной части в г. Симферополь.

**ФЕДОРОВ** Валентин Васильевич (р. 2.7. 1960, пос. Ибреси Ибресин. р-на) — художник. Член союза театральных деятелей России (1993). Окончил Чебоксар. художествен. училище (1979), постановочный факультет Школы-студии им. В.И. Немировича-Данченко при МХАТ им. А.П. Чехова (1990). Учился у знаменитых театрал. художников В. Левенталья и О. Шейнциса.

С 1988 — художник-постановщик в Чуваш. гос. академич. драматич. театре им. К.В. Иванова. С 1990 — гл. художник в Чуваш. гос. театре оперы и балета. Ок. 60 постановок осуществлены художником в различных театрах Чувашии (кроме указанных, также в Русском драматич., Теат-



ре юного зрителя, Чувашском гос. театре кукол), России (Нижний Новгород, Курск, Бурятия, Астрахань) и за рубежом. Среди них: спектакль «Ежевика вдоль плетня» (1989, Чув. гос. академич. драматич. театр; лауреат фестиваля «Лучшие спек-

такли России» 1991, г. Орел), оперетта «Сильва» (1990), балет «Женитьба Бальзамина» (1991), опера «Травиата» (1992), балет «Медный всадник» (1993, г. Нижний Новгород), спектакль «Руслан и Людмила» (1996, театр кукол), спектакль «Неугомонная Софья» (1998, г. Курск), опера «Риголетто» (1999), балет «Лебединое озеро» (2000, г. Москва, Московский балет), балет «Щелкунчик» (2001, США), балет «Баядерка» (2002). Спектакли в оформлении Ф. отличаются яркой образностью и выразительностью. В 1998 Ф. являлся художником-постановщиком «Дней культуры Чувашии в Москве». В его сценографиях осуществлены спектакли «Лебединое озеро» и «Щелкунчик» П. Чайковского, «Золушка» С. Прокофьева. Преподает в Чебоксар. художествен. училище на отделении «Театральный костюм». Является участником выставок театрал. художников (Куйбышев, Москва, Нижний Новгород, Чебоксары). Автор сценографий и костюмов к 1-му чуваш. мюзиклу «Нарспи» (2008), балетному спектаклю «Лолита» (2010), опере «Шывармань» (2010) и др. Сын *Г.А. Неофитовой*.

Заслуженный художник Чуваш. Респ. (1999). Лауреат Государственной премии Чуваш. Респ. (2004). Награжден медалью ордена «За заслуги перед Отечеством» 2-й степ.

*Ю.В. Викторов.*

**ФЕДОРОВ** Валерий Александрович (р. 13. 10.1951, д. Андреевка Ибресин. р-на) — следователь-оперативник, полковник. Окончил Горьков. высшую школу МВД СССР (1979, г. Горький). С 1979 работал инспектором ОБХСС МВД Чуваш. АССР, с 1982 — начальником отдела БХСС Калинин. РОВД г. Чебоксары. В 1991 назначен начальником отдела по борьбе с преступностью в сфере экономики Управления внутрен. дел Чебоксар. горисполкома. В 1993—2000 — в Управлении по борьбе

с организован. преступностью при МВД Чуваш. Респ.: зам. начальника, курирующего вопросы борьбы с организован. преступностью в сфере экономики. В настоящее время — зам. ген. директора ОАО «Чувашвтормед».

*Н.В. Жирнов.*

**ФЕДОРОВ** Владимир Витальевич (р. 19.3.1981, с. Климово Ибресин. р-на) — спортсмен, кандидат в мастера спорта по вольной борьбе (1999). Окончил Климов. сред. школу (1998), ПУ №16 (1999). Победитель республикан. турниров на призы О.А. Маркиянова (2000, 2001), фестиваля молодежи «Араскал» (2005), призера (3-е место) Всеросс. турнира по вольной борьбе на призы воинов-афганцев В. Кацова и В. Степанова (1998). Победитель первенства Чуваш. Респ. по вольной борьбе среди юношей.

**ФЕДОРОВ** Владислав Ильич (29.11.1955, пос. Ибреси Ибресин. р-на — 29.6.2007, г. Чебоксары) — инженер, организатор производства. Окончил Андреев. восьмилет. школу (1970), Цивил. сельскохозяйствен. техникум (1974), Москов. гос. горный университет (1998), Москов. гос. открытый университет (2001). Работал на Чебоксар. электроаппарат. заводе начальником смены, зам. начальника упаковочно-тарного цеха (1976—79). С 1979 — на Чебоксар. агрегат. заводе (ЧАЗ): зам. начальника транспорт. отдела, начальник бюро поставки запчастей на экспорт — зам. начальника отдела сбыта, начальник отдела сбыта (1981—92), начальник управления реализации и маркетинга (1992—2000), в 2000—07 — ген. директор ОАО «ЧАЗ».

Награжден почетным знаком «Ветеран автомобильного и сельскохозяйственного машиностроения Российской Федерации». Почетный машиностроитель Росс. Фед. (2001).

*Н.Т. Жирнов.*

**ФЕДОРОВ** Вячеслав Васильевич (р. 26.2.1950, д. Андреевка Ибресин. р-на) — организатор производства, председатель Ибресин. землячества. Окончил Андреев. восьмилет. школу (1965), Ибресин. сред. школу №1 (1967), Чуваш. гос. университет по специальности «инженер-электромеханик» (1973), Академию народного хозяйства при Правительстве Росс. Фед. (1999), Институт менеджмента (г. Бад-Гарцбург, Германия, 1999). В 1987—90 — гл. инженер треста, директор комбината стройматериала-



лов объединения «Чувашагропромстрой», 1990—94 — гл. инженер объединения «Чувашстрой». С 1995 по настоящее время — ген. директор ОАО «Стром».

С 1998 является председателем правления Чуваш. республикан. обществен. движения «Землячество ибресинцев».

Почетный строитель Росс. Фед. (2007). Награжден дипломом Национальной премии общественного признания достижений граждан Росс. Фед. «Россиянин года» (2004). Удостоен звания «Топ-менеджер Росс. Фед. 2006 г.».

*Н.Т. Жирнов.*

**ФЕДОРОВ** Ефим Васильевич [р. в 1924, с. Хомбуть-Батырево Батырев. у. (ныне Ибресин. р-на)] —



участник Великой Отечественной войны (1942—45), экономист. Окончил Хомбуть-Батырев. неполную (1938), Ибресин. сред. (1941) школы, Саратов. военно-политическое училище (1947). Участвовал в сражениях под Моск-

вой, за освобождение городов Смоленск, Витебск, Минск, был разведчиком. Вторично призван в Совет. Армию (1951). Служил в ГДР. Демобилизован в 1956. Работал инструктором Ибресин. район. комитета ВКП(б) (1947—49), агентом по гос. закупкам сельскохозяйствен. продуктов (1949—51), преподавателем воен. подготовки в Ибресин. сред. школе № 2 (1956—61), кредитным инспектором Ибресин. отделения Госбанка СССР (1961—65), председателем район. плановой комиссии исполкома райсовета депутатов (1965—71), инструктором-ревизором райкома профсоюзов (1971—76), гл. бухгалтером Ибресин. ДОЗа (1976—77), директором Ибресин. кирпич. завода (1977—79), начальником отдела снабжения Строительно-монтажно-го управления «Амдермастрой».

Награжден орденами Красной Звезды (трижды), Славы 3-й степ., медалями.

**ФЕДОРОВ Иван Федорович** [1920, д. Андрушево Батырев. у. (ныне Ибресин. р-на) — 1989, там же] — участник Великой Отечественной войны 1941—45.

Награжден орденом Красного Знамени и медалями.

**ФЕДОРОВ Николай Васильевич** (р. 28.12.1921, с. Хомбуть-Батырево Ибресин. р-на) — учитель, художник, краевед, участник Великой Отечественной войны 1941—45. Член Союза художников Чуваш. Респ. (2005). Окончил Чебоксар. художествен. училище (1957), художественно-графич. факультет Чуваш. гос. пед. института (1970). В 1942 добровольцем ушел на фронт. Участвовал в Сталинград. сражении (1942), в войне против япон. милитаристов (1945). Работал на Буин. сланцевом руднике (1937), преподавал в Ибресин., Чувашско-Тимьяш. сред. школах (1957—81), с 1981 — в Хомбуть-Батырев. восьмилет. школе. Организатор Музея боевой славы и картинной галереи при Хомбуть-Батырев. школе (1981). Участник 2-го (лауреат) и 3-го Всесоюз. фестивалей народ. творчества и выставок. В картинах и скульптур. работах художника отражены природа родного края, известные люди и события.

Заслуженный работник культуры Чуваш. Респ. (1997). Награжден орденом Отечественной войны 2-й степ. (1985), медалями.  
*Н.Т. Жирнов.*

**ФЕДОРОВ Николай Иванович** (р. 3.3.1963, пос. Березовка Ибресин. р-на) — воин-интернационалист. Окончил Березов. сред. школу (1979), Канаш. пед. училище (1981), Чуваш. гос. пед. институт (1989). Служил в Афганистане (1982—84). В 1981—82, с 1984 работает в Канаш. школе-интернате учителем физкультуры. Является победителем республикан., зонал. и лауреатом финального IV Всероссийского конкурса «Мастер педагогического труда по физическому воспитанию» (1997).

Награжден орденом Красной Звезды (1984), грамотой комитета ФСО «Юность России» (1997), дипломом и золотой медалью в смотре-конкурсе ЦСК «Шиповка юных» в г. Москва (1998).

**ФЕДОРОВ Святослав Николаевич** (8.8.1927, г. Проскуров, Украина — 2.6.2000, Москва) — выдающийся офтальмолог, организатор медицины, доктор медицинских наук, профессор, академик АМН Росс. Фед., член-корреспондент РАН (1987), государственный и общественный деятель, Герой Социалистического Труда. Автор св. 560 науч. работ, в т.ч. 7 монографий, ок. 240 изобретений. Ф. заложил в Ибресин. лесном массиве охотничью базу, по его инициативе здесь посажены уникальные элитные сорта деревьев хвойной породы, заложен питомник редких лекарственных трав — родиолы розовой, китайского лимонника и др.

**ФЕДОРОВ Петр Федорович** [19.8.1909, д. Нижние Кунаши Цивил. у. (ныне Цивил. р-на) — 13.2.1979, пос. Ибреси Ибресин. р-на] — лесовод, организатор производства. Окончил Цивил. школу 2-й ступени (1927), учился в Казан. лесотехнич. институте (1930—32), Ленинград. лесотехнич. академии (1932—35).

После демобилизации из Красной Армии (1940) Ф. работал директором Ибресин. леспромхоза, в 1946 назначен директором Буин. древкомбината. С 1950 — гл. инженер Порецкого химзавода, затем — директор Порецкого леспромхоза, гл. инженер Вурнар. леспромхоза. С 1955 — начальник Мерчин. лесопункта, в том же году избран директором артели «Кооплеспром». В 1960 артель преобразована в Ибресин. древкомбинат, в 1961 — в мебельную фабрику. Ф. — первый директор этой фабрики.

*Н.Т. Жирнов.*

**ФЕДОРОВА Варвара Васильевна** (р. 5.7.1933, д. Большие Абакасы Ибресин. р-на) — колхозница. Окончила Большеабакасинскую семилет. школу. Работала в колхозе «Трудовик» (1953—88), в 1967—87 — там же телятницей.

Награждена орденом Трудового Красного Знамени (1971), многими почетными грамотами.





**ФЕДОРОВА** Татьяна Васильевна (р. 19.6. 1956, д. Андреевка Ибресин. р-на) — инженер-строитель. Окончила Казан. инженерно-строител. институт (1978), Высшую парт. школу в Ленинграде. Работала инженером-конструктором в проектно-институте «Псковгипроводхоз», начальником планово-производствен. отдела строител. управления «Иб्रेसигражданстрой» (1979—83). С 1983 — в Ненец. автоном. округе: старший инженер производственно-технич. отдела СМУ «Амдермастрой», инструктор промышленно-транспорт. отдела окруж. комитета партии (г. Нарьян-Мар), в 1990—2005 — глава администрации пос. Амдерма, в 2005—06 — зам. ген. директора ОАО «Нарьян-Марнефтегаз». С 2006 — зам. главы администрации г. Нарьян-Мар, депутат окружного Собрания депутатов Ненец. автоном. округа. С 2009 — начальник БТИ филиала Северо-запад. р-на г. Нарьян-Мар.

**ФЕДОСЁЕВА** Эльвина Николаевна (р. 1.1.1950, пос. Буинск Ибресин. р-на) — геодезист, социальный работник. Окончила 9 классов Буин. сред. школы, Ташкент. топографич. техникум (1972). Работала в Министерстве обороны Узбекистана (1972—95). В 1995—2002 — в администрации Заволжья, в 2002—04 — директор Центра социал. обслуживания населения Москов. р-на г. Чебоксары.

*Н.Т. Жирнов.*

**ФЕДОТОВА** Мария Никифоровна (р. 1.12. 1947, д. Айбечи Ибресин. р-на) — колхозница. Окончила Айбеч. восьмилет. школу (1962). В 1962—2002 работала в к-зе им. Калинина.

Награждена орденом «Знак Почета» (1986).

**ФЕДЬКОВА** (девичья фам. Иванова) Евдокия Ивановна (25.3.1928, д. Айгиши Вурнар. р-на — 25.6.1987, д. Большие Абакасы Ибресин. р-на) — учительница чуваш. языка и литературы. Окончила филологич. факультет Чуваш. гос. пед. института (1960). Работала в Большеабакасин. школе (1949—84). Основатель литератур. музея им. С.В. Эльгера. Вела переписку с известным поэтом. Продолжила начатую С.В. Эльгером летопись школы.

**ФИЗКУЛЬТУРА И СПОРТ.** В 1922 в Ибресях было 134 физкультурника. В 1926 в Чебоксарах состоялась первая Всечуваш. олимпиада, на к-рой вместе со спортсменами 5 городов участвовала команда пос. Ибреси. Соревнования проводились по легкой атлетике, гимнастике, баскетболу и футболу. До 1930-х гг. организовывались состязания по народным видам спорта (конные скачки, борьба).

В 1936 в пос. Ибреси был построен стадион. Инициатором строительства, а впоследствии организатором спортивных соревнований на район. стадионе был Т.И. Петров. В 1939 на Всечуваш. легкоатлетич. со-



Физкультурно-оздоровительный комплекс «Патвар». 2007.

ревнованиях он занял 3-е место, на Всесоюз. соревнованиях добровол. физкультур. спортивного общества лесопромкооперации «Восход» — два 1-х места и 2-е место в разных дистанциях (1939). В том же году в Одессе он становится мастером спорта и чемпионом СССР по легкой атлетике на дистанции 800 м. С 1967 в память о чувашском бегуне ежегодно проводятся легкоатлетич. пробеги на приз Тимофея Петрова: Кутеси — Чебоксары и Сосновка — Ибреси. В Доме спорта «Спартак» его имя занесено на Доску почета. В составе сборной Чувашии участницей первенства России по легкой атлетике была первая трактористка района Клавдия Пашкова.

После Вел. Отечеств. войны 1941—45 получают развитие новые виды спорта: становятся популярными футбол, волейбол, шашки, шахматы, лыжный спорт и легкая атлетика. Отличились футбольные команды «Спартак» («Мебельщик») — 3-е место в чемпионате Чувашии, «Трактор» (МТС) и «Звезда» (лесокомбинат). В число лучших легкоатлетов Чувашии 1950-х гг. вошли П. Слабурков и А. Медведев. Район. соревнования в 1950—60-е гг. были массовыми. На район. спартакиаде и в лыж. соревнованиях участвовали по 700—800 физкультурников. Ибресин. спортсмены в 1960 принимали участие в 16 видах республикан. соревнований. По волейболу, стрелково-охотничьему и велосипед. спорту,

туризму район занимал 3-е место в Чувашии. В. Антипов стал лучшим пловцом республики. Велосипедист А. Федоров на зонал. первенстве России был четвертым. Чемпионом Чувашии по стоклеточным шашкам являлся А. Иванов (с. Малые Кармалы), чемпионкой республики и Поволжья — шахматистка А. Федорова, одной из лучших бегуний — Л. Михеева. В 1970-е гг. были известны мастера спорта: по шашкам В. Воронцова, легкоатлет Н. Миронова, тяжелоатлет В. Головин и др.

Большое внимание уделялось подготовке спортсменов-разрядников и значкистов ГТО, инструкторов спорта и судей. Спортивными соревнованиями руководил район. совет союза спортив. обществ и организаций. Самым массовым являлось общество (ДСО) «Урожай». В летнее время оно проводило район. конные и стрелковые соревнования, зимой — лыжные. Организованная в 1967 команда района по ручному мячу вошла в состав призеров, в 1969 стала чемпионом Чувашии. В нач. 1980-х гг. команда гандболистов вновь признана лучшей в республике. В Ибресях проводились чемпионаты Чувашии и зональные по России. В 1982 Ибресин. команда по ручному мячу стала чемпионом России общества «Урожай» (играли В.В. Соболев, Ю.Ю. Егоров, В.А. Ефремов, Петров, Мурзаев и др.). Призерами чемпионата Чувашии в 1980-е гг. были команды



Легкоатлетический кросс. 2008.



Стадион  
в пос. Ибреси.

волейболисток, муж. баскетбол. команда, теннисисты, штангисты, шашкисты.

В 1980-е гг. в районе имелось 50 коллективов физкультуры, 600 физкультурников, 350 обществ. тренеров. По 18 видам спорта занимались в Детской юношеской спортив. школе (ДЮСШ). В 1990-е гг. работали 30 преподавателей физкультуры. Председателем методобъединения был В. Треньков (сред. школа №1). Спортивная база: 11 спортзалов, 43 волейбол. площадки, 23 футбол. поля, 1 стадион, 2 стрелковых тира, хоккейные площадки. Вошли в традицию зимние и летние спартакиады, весенние и осенние легкоатлетич. кроссы (в честь Т. Петрова, на призы газеты «Сёнтёрүшён», «Золотая осень»), спортив. состязания на празднике Акатуй, лыжные эстафеты, район. соревнования по футболу, волейболу, гандболу, хоккею с мячом, шахмат. фестивалям.

В 2000-е гг. центром Ф. и с. являются Детская спортив. школа и ее филиалы в селах Новое Чурашево, Климово, Хормалы и др. В ДЮСШ работает 5 отделений: легкая атлетика, лыжные гонки, вольная борьба, футбол, гиревой спорт. В 32 группах занимается более 500 учащихся. Более 20 воспитанников школы стали чемпионами и призерами чемпионатов Чувашии, в т.ч. призер Кубка мира и участница Олимп. игр Л. Григорьева, призер Кубка мира И. Тимофеева, победитель первенства Чувашии и бронзовый призер первен-

ства России по боксу среди юношей (1997) В. Иванов и др. В районе к занятиям Ф.и.с. в 2007 было привлечено 20,6% населения, в 2008 — 23,5%. Ныне действует 56 коллективов физич. культуры, в к-рых занимается более 3 тыс. чел. Культивируется 12 видов спорта. Имеются 118 спортив. сооружений, в т.ч. 20 спортивных залов, 2 плаватель. бассейна, 3 тира, 68 спортив. площадок, 21 поле. Физкультурных работников — ок. 50. В 2007 в пос. Ибреси введен в эксплуатацию физкультурно-спортив. комплекс «Патвар», к-рый стал главной площадкой спортив. мероприятий район. и республикан. уровня. В с. Новое Чурашево ежегодно организуется республикан. турнир по конным скачкам среди мужчин и женщин («Кони Камаева поля»). Здесь же проводится спартакиада по народ. видам спорта: гиревому, лапте, перетягиванию каната, перекидыванию гири через ворота, борьбе с мешками на бревне, по приседаниям с пятипудовым мешком на плечах, перемещению груженной телеги, бегу с ведрами с водой, переносу бревен на расстояние, плаванию на спаренных бревнах. С 2004 проходят состязания гиревиков «Богатыри Камаева поля», в к-рых участвуют силачи из разных районов и городов республики. Спортсмены-гиревики из с. Новое Чурашево стали призерами Чувашии и России. С 1996 в Климов. СОШ проводятся республикан. турниры по вольной борьбе (под тем же названием) среди

школьников на призы О.А. Маркиянова. В 2010 он состоялся в спортив. комплексе «Патвар» с участием 13 команд республи-ки (более 200 борцов). Традиционными являются волейбол. турниры памяти Героя России Л.С. Константинова, на призы ООО «Дом быта «Мария», предприятия «Водоканал», турниры по футболу и мини-футболу (на призы райгазеты), по хоккею на призы главы района конно-спортив. соревнования, семейные эстафеты «Папа, мама и я — спортивная семья», легкоатлетич. пробег на призы Л.Н. Григорьевой, памяти космонавта А.Г. Николаева, ежегодное соревнование «Лыжня России», республикан. спортивно-туристич. фести-валь «Властелин горы». Проводятся День здоровья, Малышиада, «Веселые старты» и др. Воспитанники республикан. спортив. школ — выходцы из района — являются чемпионами и призерами Чувашии и Рос-сии. Мастерами спорта международ. клас-са стали 5 ибресинцев и столько же — ма-стерами спорта СССР и Росс. Фед.

**ФИЛИППОВ** Анатолий Андреевич [в 1900, ст. Ибresi Буин. у. (ныне Ибресин. р-на) — неизв., г. Смоленск] — телеграфист-радист («слухач»), киномеханик. Участник Вел. Отечествен. войны 1941—45. Окончил кур-сы телегрфистов (г. Казань, 1917) и Ин-ститут. Первый киномеханик пос. Ибре-си. Им установлен репродуктор на здании Ибресин. укома партии (1926) и радиопри-емник на Крахмальном заводе «Пионер». Работал электромонтером в Чуваш. гос. драматич. театре (1921), механиком пере-движной киноустановки в с. Ибresi. До Вел. Отечеств. войны показывал кинофиль-мы в ряде районов. Организовал в Ибре-сях оркестр духовых инструментов, играл на трубе. После войны работал в г. Сале-хард.

Почетный радист СССР, имеет боевые награды.

*Г.В. Кириллов.*

**ФИЛИППОВ** Владимир Леонидович (р. 15. 10.1980, д. Кубня Ибресин. р-на) — участ-ник боевых действий в Чеченской Рес-публике. В 1998 был призван в ряды Воо-ружен. сил. Служил в Дагестане, Чечен. Респ. В 1999 был ранен, контужен.

Награжден орденом Мужества (1999).

**ФИЛИППОВА** Елизавета Никифоровна [р. 29.6.1924, д. Тойси-Паразуси Баты-

рев. у. (ныне Ибресин. р-на)] — колхоз-ница. Окончила 4 класса в Тойси-Пара-зусин. сред. школе (1936). Работала в к-зе «Красный фронтовик» рядовой колхозни-цей, животноводом (1940—80).

Награждена орденом «Знак Почета» (1975).

**ФОЛЬКЛОР** (от англ. *folk* — народ и *lore* — знание, наука, творчество) — ус-ное народное творчество.

Ф. в Ибресин. р-не представлен образ-цами почти всех жанров устного народно-го творчества. Преобладают образцы чуваш. Ф. В районе собраны примеры как ран-нетрадиционного (трудовые песни, гадания, заговоры) и классического (календарно-об-рядовая поэзия, малые жанры, сказки, дет-ский Ф. и т.д.), так и позднего традицион-ного Ф. (частушки, Ф. совет. периода и др.). Образцы мордов. и татар. Ф. представлены небольшим количеством записей. Это — сказки, нек-рые календар., семейные об-ряды и их поэзия, пословицы и поговор-ки, загадки, песни и частушки, записан-ные в с. Малые Кармалы, пос. Буинск и нек-рых др. населен. пунктах. Большим разнообразием отличается русский Ф.

Фольклорные тексты, записанные на чу-ваш., рус., мордов. и татар. языках, хра-нятся в разных архивах, в т.ч. в научном архиве ЧГИГН. Работа по сбору фольк-лор. материала активизировалась с обра-зованием Чуваш. автоном. области (1920). В 1928—30 начали организовывать фольк-лор. экспедиции. Фольклорист-педагог В.С. Разумов с помощью своих учеников — выходцев из Ибресин. р-на собрал много текстов гостевых, хоровод., посиделоч., масленич., свадеб., солдат. (рекрутских), трудовых и др. песен. Было записано мно-жество произведений обрядового и дет. фольклора, малых жанров, исторических, топонимических и демонологических пре-даний и легенд, частушек и т.д. Фольк-лорно-этнографич. материалы собраны экс-педициями в 1933, 1960 и 1970 в 21 на-селен. пункте Чувашии, в т.ч. в пос. Мол-ния и д. Тойси-Паразуси Ибресин. р-на. На-учные экспедиции проводились также в 1949—нач. 1950-х гг. ЧНИИ ЯЛИЭ сов-местно с Республикан. краевед. музеем и Ка-зан. филиалом АН СССР; в 1981—1982 — Институтом этнографии им. Н.Н. Миклу-хо-Маклая АН СССР и ЧНИИ ЯЛИЭ.

Большую ценность представляют запи-си учителя, краеведа-фольклориста из пос.

Эконом А.Т. Исакова, сделанные в 1960—89 в населен. пунктах Эконом, Бугуян, Бурсак, Спотара, Тарнвар, Мерчики, Большие Абакасы, Молния, Нижние Абакасы, Шибегечи, Шоркасы, Хормалы, Климово, Сосновка, Ибреси. Собранный им Ф. включен во многие сборники.

В 1977 студентами Чуваш. гос. университета собрано 32 тома произведений устного народ. творчества Ибресин. р-на. Они хранятся в научном архиве ЧГИГН. Участники экспедиции работали в селениях Айбечи, Тойси-Паразуси, Андреевка, Большие Абакасы, Шоркасы, Липовка, Смычка, Хом-Яндобы и Новые Высли. Участником экспедиции фольклористом В.А. Ендеровым были опубликованы хранящиеся в архивах фольклорные произведения д. Хом-Яндобы в книге «Ишекём, Хум синчи Ишек» (Мой Ижек, Яндоба на Хоме, 2010).

Ф. Ибресин. р-на, отражающий богатые народ. традиции, отличается жанровым многообразием. Сохранению богатого фольклорного наследия способствовали географич. особенности района, устойчивость народных традиций и обычаев, поздняя христианизация (в д. Вудоялы проживают некрещенные чувашки) и др. факторы.

В современных условиях происходит постепенное исчезновение нек-рых жан-

ров традиционного Ф. На основе народного творчества возникают разные субкультуры. Центрами духовной культуры и Ф. являются этнокультурные центры района.

*В.А. Ендеров.*

**ФОМИН** Геннадий Григорьевич (р. 28.4.1954, с. Климово Ибресин. р-на) — механизатор. Окончил Климов. восьмилет. школу (1969), Алатыр. профессионально-технич. училище (1974). С 1974 работает механизатором (комбайнер, тракторист) к-за «Красный фронтвик».

Заслуженный механизатор Чуваш. АССР (1985).

**«ФУРНИТУРА»** — общество с ограниченной ответственностью. Первоначал. название — «Ибресинский завод электроизмерительных приборов» (основан в 1970), с 1998 — ООО «Дар», с 2004 — ООО «Фурнитура». Предприятие производит мебель. фурнитуру: стяжку угловую, эксцентрическую, винтовую, пломбу индикаторную. Продукция отправляется во многие мебель. комбинаты Чувашии и России. Производственные участки: литье цветных металлов и сплавов, пластмассовых деталей, их зачистки и упаковки, лазерной маркировки. Число работающих — 56 чел. Руководитель предприятия — Д.Ю. Корнев.

## Х

**ХАЕРДИНОВ** Мистях Хаердинович (р. 15.3.1940, д. Ширтаны Ибресин. р-на) — механизатор. Окончил 6 классов Буин. сред. школы. Работал трактористом в Буин. лесопункте (1955—95).

Награжден орденом «Знак Почета» (1986), медалями. Победитель социалистич. соревнований. Ударник коммунистического труда.

**ХАЕРДИНОВ** Тимергали Хаердинович (15.1.1926, д. Урмаево Комсомол. р-на — 29.4.2000, пос. Буинск Ибресин. р-на) — шахтер, механизатор. Окончил 5 классов сред. школы. Работал в Буин. сланцевом руднике шахтером-машинистом. В 1945 переведен в Эстонию на предприятие «Эс-

тонсланец». С 1948 по 1981 работал в Буин. леспромхозе шофером.

Награжден орденом Трудовой Славы 3-й степ. (1978).

**ХАМДЁЕВА** Гульфия Абдулбариевна (р. 29.9.1971, пос. Буинск Ибресин. р-на) — юрист. Окончила Буин. сред. школу (1988), Университет обществ. корреспондентов при Союзе журналистов Чуваш. АССР, юридич. факультет в Самар. гос. университете (1993), Литератур. институт им. А.М. Горького (1999). В настоящее время работает адвокатом в г. Москва. Победитель Всесоюз. радиоконкурса на лучшее знание Соединенных Штатов Америки (1988), участница первой советско-американ. кон-



ференции «Дети — творцы 21 века». Член Союза писателей России (2003).

Награждена премиями им. В.Д. Цыбина (2006) и А.С. Грибоедова (2008).

**ХАМЛА ПАХЧИ** — поляна в лесу на территории к-за им. Кирова на южной окраине пос. Бугуян. Здесь проводятся спортив., увеселител. массовые мероприятия колхоза и поселения.

**ХЁР СЌРИ** — девичье пиво, девичий пир. Зимний молодежный праздник, отголосок инициационных обрядов перехода девочек в возрастную группу девушек. Х.с. приурочено к обрядам, связанным с днем зимнего солнцестояния. Часто девичий пир совпадал с праздником осеннего пива кёр сәри по завершению сельскохозяйствен. года. Продолжительность составляла одну неделю. Имелись вариации в сроках проведения и названиях. Верховые чуваши обряд Х.с. именовали также *сурхури*, средненизовые — *кәшарни*. Для подготовки и проведения пира девушки собирались в группы по 15—20 чел. Одну из них выбирали главой, другую — казначеем. Проводили пир в снятой за плату или на иных условиях избе. В складчину собирали муку, солод, крупу, хмель, масло и др., варили пиво, готовили ритуал. еду. Если пиво готовилось девушками заранее, то каждая участница при-

носила свою долю (несколько ведер на-питка) в общую бочку. Праздник начинался с молитвы. Пир вели девушки, показывая свое умение и гостеприимство. Гостей они встречали в нарядной одежде — вышитой рубахе или красном пестрядином платье, в туфье. Приходили на Х.с. родители девушек, односельчане, парни, к-рых девушки угощали. Под игру музык. инструментов молодежь пела, плясала. В последующие дни девушки в сопровождении нескольких женатых мужчин выезжали на девичьи пиры в сосед. селения, сами принимали гостей. Девочки-подростки на крещение устраивали свой праздник наподобие девичьего пива. В 20 в. Х.с. устраивались по бригадам, после 1960-х гг. перестали проводиться.

*Г.Б. Матвеев.*

**ХОМА**, Хум шывё — приток р. Кубня. Х. берет свое начало за пос. Тымар, течет на В, образуя дугу в северную сторону, и впадает в р. Кубня в 3 км ниже д. Новые Высли. Длина реки составляет более 33,4 км. Площадь бассейна 213,4 км<sup>2</sup>. Коэффициент густоты речной сети 0,5 км/км<sup>2</sup>. Самый большой ее приток — речка Ибреска, др. притоки — Пучурла, Хухурла и др. На Хоме между свиновод. комплексом «Рассвет» и д. Верхнее Кляшево сооружена большая плотина, растянувшаяся по-



Река Хома.

чти на 2 км. Это искусствен. водохранилище используется для орошения полей и пастбищ, водопоя скота, а также купания, ловли рыбы и отдыха населения. С впадением Хомы глубина мелковод. Кубни достигает 1—2 м. В прошлом Х. была более полноводная, на ней и ее притоках имелось более 10 мельниц, в 20 в. (1950-е гг.) — колхозная электростанция. На этой реке расположены деревни Ширтаны, Малый Кукшум, Нижнее Кляшево, Хом-Яндобы. С ней связано происхождение названия с. Хомбусь-Батырево (Хумпус — исток Х.). Х. протекает по территории Камаева поля. О прибытии переселенцев в бассейн Х. рассказывают историч. предания, в т.ч. о *Камае*. Вначале якобы первые переселенцы осели у истока Хомы, где кончается песчаная земля и начинается чернозем. В легенде говорится об основании 300 лет тому назад сыновьями Камая — Кукшумом, Хомой и Патгыром (вероятно, имена вымышленные) — отдельных деревень.

*Г.Б. Матвеев.*

**ХОМБУСЬ-БАТЫРЕВСКАЯ СЕЛЬСКАЯ БИБЛИОТЕКА** — учреждение культуры Чувашско-Тимяшского сел. поселения. Открыта в 1918 как первая изба-читальня в доме около церкви. В 1930 построен сел. клуб (первый зав. и библиотекарь М.М. Марков) с библиотекой (книж. фонд составлял около сотни книг). В клубе и библиотеке работали Р. Тарасов, Н. Федоров, И. Лукин, А. Прокопьева, А. Фадеева и др. С 1980 Х.-Б.с.б. функционирует самостоятельно (библиотекарь Т.В. Карпова). Книж. фонд насчитывает ок. 7 тыс. экз. Обслуживает более 430 читателей — жителей с. Хомбусь-Батырево и д. Русские Тимяши. Им выдается более 10000 книг и периодич. изданий в год. Основное направление работы — историко-краеведческое просвещение населения. Библиотека активно сотрудничает с сел. клубом, жен. советом, школой. В Х.-Б.с.б. проводятся различ. конкурсы, чествования юбиляров, вечера отдыха и др. мероприятия. С декабря 2006 — модел. библиотека.

**ХОМБУСЬ-БАТЫРЕВСКИЙ МУЗЕЙ** — учреждение культуры Чувашско-Тимяшского сел. поселения. Основан в 1981 по инициативе заслужен. работника культуры Чуваш. Респ. краеведа *Н.В. Федорова*. Музей располагается в здании школы. В картин. галерее выставлено более ста по-

лотен живописи Н. Федорова, изделия из дерева, скульптур. произведения. Имеются этнографич. экспонаты, историч. полотна об И.Н. Ульянове, комната боевой славы, материалы по истории села.

**ХОМБУСЬ-БАТЫРЕВСКИЙ ФЕЛЬДШЕРСКИЙ ПУНКТ.** Открыт в январе 1930 (до 1946 функционировал как трахоматозный пункт). Располагался в крестьянских избах В. Иванова, В. Данилова, в помещении для конюхов, на почте, в бывшем здании сельского совета. Ныне размещается в деревянном здании. Обслуживает 312 чел. Фельдшерский пункт имеет приемный, процедурный, смотровой кабинеты, кабинет здорового ребенка. Заведовали фельдшер. пунктом А.А. Герасимова, М.Ф. Федорова, Е.Ф. Иванова, К.А. Антонова, Л.Ф. Сильвестрова. С 1975 заведует Н.П. Степанова.

**ХОМБУСЬ-БАТЫРЕВСКАЯ ШКОЛА.** Открыта в 1840 как мужское начал. народное училище. Уроки давались в частных крестьян. избах. В 1841 преобразовано в удельное, в 1857 — в земское училище, для нужд к-рого было выделено 260 кв. саж. земли. Земское училище существовало на средства земства и волости, к-рые расходовались на содержание учителей, отопление и освещение, покупку мебели, книг и учеб. пособий. 9 июля 1872 школу посетил инспектор народ. училищ И.Н. Ульянов. В январе 1894 обучалось 40 мальчиков. По ходатайству И.Н. Ульянова в 1880 построена типовая школа, к-рую посещали дети из 12 близлежащих селений (Ибреси, Андреевка, Кошмаш-Тойси, Малое Батырево, Сюрбеевка, Ширтаны, Сосновка, Кукшумы, Русские Тимяши, Чувашские Тимяши, Кляшево, Новые Высли). Учителями работали Н.В. Чернов, Н.И. Успенский, М.П. Крылова, Г.И. Кадушкин. В январе 1895 обучалось 93 учащихся, в т.ч. 2 девочки. Здесь было 4 отделения (класса).

Прием учащихся в училище производился раз в 2 года. С детьми занимались учитель Д. Филиппов (работал с 1891), священник А. Михайловский, хорошо владевший чувашским. Основные предметы: рус. разговор. речь, письмо, родной язык, устный счет, рассказы из жизни святых на родном языке. Школа имела более 440 учебников (36 названий), 68 названий книг для внекласс. чтения, 93 экз. журналов для чте-

ния. Учебники и учеб. пособия ученики получали бесплатно, они приобретались на средства, собранные от крестьян. В училище имелась лучшая на территории района библиотека, организованная при посредстве удела. Книгами, приобретавшимися также на средства сельчан, пользовались и грамотные крестьяне. Из-за недостатка рабочих рук в семье, хорошей одежды для детей не все из них могли посещать школу. Трудно было добираться. Дети из 10 дальних деревень оставались ночевать в школе. Немногие из выпускников поступали в город. училища. В 1896 было построено новое здание. В 1897—1919 в Х.-Б.ш. работал В.Г. Золотов — талантливый педагог, садовод. Плоды большого пришкол. сада, выращенные В. Золотовым и его учениками, были отмечены похвальным листом в Париже. В 1915 в школе побывал инспектор Симбир. чуваш. учител. школы И.Я. Яковлев. Традиции В. Золотова были продолжены А.А. Цветковой (1919—54). В 1935 начал. школа была преобразована в семилетнюю. Ее первый директор — И.В. Румянцев, затем работали В.Д. Пудовкин, Н.С. Семенов, В.М. Шумерин.

С 1957 школа находилась в здании церкви. В 1961 она стала восьмилетней. В 1968 построено новое деревянное здание. Директорами школы работали Ф.В. Андреев, К.К. Ошков, И.А. Карпов (1968—89), В.С. Карпов (1989—2005). С 2005 — начал. школа (зав. И.И. Мясникова). В 1980—96 в школе учителем рисования и черчения трудился Н.В. Федоров. По его ини-

циативе в 1981 открыты краеведческий музей и картинная галерея, в 2004 — комната боевой славы. Х.-Б.ш. закрылась 31 мая 2008.

**ХОМБУСЬ-БАТЫРЕВСКАЯ ВОЛОСТЬ** — административно-территориальная единица Буин. у. Симбир. губ. До образования Х.-Б.в. селения входили в Свияж. (Андреевка — в Андреев. волость, Чувашские Тимяши — в Тимяшев. волость) и Симбир. (Новые Высли) уезды. Волости управлялись волостными сотниками. Х.-Б.в. образована в 1797, после 1851 стала единицей сословно-крестьян. управления. В составе Буин. у. Симбирской губ. до августа 1920, Цивил. у. Чуваш. автоном. обл. — с 1 августа 1920, Ибресин. р-на — с 10 октября 1920, Ибресинско-Батырев. у. — с 22 июня 1921. Ликвидирована 30 сентября 1926 и включена в состав Хормалин. волости. С 1 октября 1927 — Хомбусь-Батырев. сел. совет Ибресин. р-на. В результате реорганизации волостного и сел. управления в 1840 Х.-Б.в. была включена в состав Муратов. удельного приказа Буин. у. Симбирского удел. имения. В волость входили 14 селений — Хомбусь-Батырево, Кошмаш-Тойси, Андреевка, Малое Батырево, Сюрбеевка, Ибреси, Чувашские Тимяши, Русские Тимяши, Верхнее Кляшево, Сосновка, Малый Кукшум, Новые Высли, Кожакпось, с 1893 также ст. Ибреси. Национально-смешанными являлись пос. Ибреси, деревни Русские Тимяши и Новые Высли. Численность населения составляла: в



Н.В. Федоров. «Приезд И.Н. Ульянова в Хомбусь-Батыревскую школу». Холст, масло. 1965.

1879 — 3854 чел., 1910—11 (данные по дворной переписи Буин. у.) — 6258, 1920 — 8218 чел. (86% чувашей, 13% русских).

Размеры наделов на двор в 1913 составляли в среднем 4,2 дес. Жители волости в 1911 занимались более чем 10 видами промыслов (было занято 375 чел.). Среди них были столяры (2 чел.), пильщики (15), бондари (5), смолокуры (18), угольщики (75), красильщик (1), владельцы мельниц (11), портные (3), сапожники (6), обозники (56), плотники (48), печники (5), пчеловоды (194). Крестьяне в свободное от сельскохозяйствен. работ время зарабатывали на отхожих промыслах. В 1920 в волости насчитывалось 12 водяных и 3 ветряных мельницы, 3 маслобойки, 14 крупорушек, 1 шерсточесальня, 2 красильни, 3 кузницы, 4 дегтекурни, 1 заведение для валяния сукна. Кустари объединялись в коллективы. Имелись артели смолокуров (2), по выработке дресв. угля (2) и др. В волости находилось 43 промысловых заведения. От уездного центра (г. Буинск) до волостного центра с. Хомбусь-Батырево и до ст. Ибреси существовал тракт (грунтовая дорога с мостами).

*Г.Б. Матвеев.*

**ХОМБУСЬ-БАТЫРЕВО**, Хумпуç-Патърел — село, в составе Чувашско-Тямяшского сел. поселения. Около села протекает р. Хома. Расстояние до райцентра 5 км, до ж.д. станции 5 км, до Чебоксар — 125 км. Жители — чувашки, до 1835 г. до 1863 удельные крестьяне; занимались земледелием, животноводством. Х.-Б. являлось волостным центром Буин. у. (1797—1922), в составе Муратов. удел. приказа в 1835—63, Цивил. у. — 1920, Ибресин. р-на Цивил. у. — 1920—21, Ибресинско-Батырев. у. — 1921—27, Ибресин. р-на — 1927—62, с 1965, Вурнар. р-на — 1962—65. В нач. 20 в. в Х.-Б. функционировали волостное правление, церковь (1741), церковноприходская школа (с 1841 — удельное, в 1857—96 — земское училище). В 1872 имелась базарная площадь. В 1930-е гг. находились церковь, школа, сел. совет, клуб, магазин, медпункт, почта. К-з «Правда» имел молочно-товар. ферму, овцеферму, птицеферму, свиноферму, конюшню, лесопилку.

Ныне имеются музей, картин. галерея, клуб, библиотека, фельдшер. пункт. Выселком Х.-Б. является д. Малое Батырево. Число дворов и жителей: в 1859 (с учетом

жителей д. Малое Батырево) — 72 двора, 196 муж., 214 жен.; 1879 — 68 дворов, 314 чел.; 1920 — 573 чел.; 1970 — 528 чел.: 231 муж., 297 жен.; 1989 — 388 чел.: 155 муж., 233 жен.; 2010 — 102 двора, 318 чел.

Известные люди: педагоги В.Г. Золотов, В.С. Карпов, кандидат биологич. наук Г.С. Лялин, заслуженный работник социал. защиты населения Г.Л. Рогачева, художник Н.В. Федоров, парт. и совет. работник С.В. Васильев, заслужен. артист Чуваш. Респ. В.А. Петров, комсомол. и профсоюзный работник В.М. Абрамов и др.

**ХОМБУСЬ-БАТЫРЕВСКАЯ АЛЕКСЕЕВСКАЯ ЦЕРКОВЬ** — см. *Церковь Святой Троицы.*

**ХОМ-ЯНДОБЫ́**, Хумри Ишек — деревня, в составе Хормалинского сел. поселения. Расстояние до центра сел. поселения 6 км, до райцентра 30 км, до ж.-д. станции 30 км, до Чебоксар 126 км. Впервые упомянута в материалах Ландратской переписи 1717 под названием «деревня Яндовава Сявалпоси тож что на Хоме реке». Существовала и до ясачной переписи 1709. Жители — чувашки, первоначально относились к ясачным, затем — к гос. крестьянам. В основном занимались земледелием и животноводством. Из отхожих промыслов были известны лаптеплетение, портняжное дело, плотничество, пчеловодство. В 19—20 вв. в Х.-Я. действовали водяная и конная мельницы, круподерки. До 1782 деревня относилась к Ишаков. волости Чебоксар. у.; в составе Чурашев., Асанов., Хормалин. волостей Цивил. (1782—1922) и Батырев. (1922—27) уездов, Ибресин. р-на — в 1927—62, с 1965, Канаш. р-на — 1962—65. В 1929 образовался к-з «Трактор на Хоме», но распался. Первый трактор «Фордзон» хом-яндобинцам был подарен моряками танкера «Советская нефть» Черноморской флотилии, где впоследствии юнгой служил С. Соколов из д. Х.-Я. (погиб в Вел. Отечеств. войне в 1941). Число дворов и жителей: в 1709 — 5 дворов, 9 муж., 7 жен.; 1717 — 1 двор, 3 муж., 4 жен.; 1721 — 3 двора, 9 муж.; 1747 — 10 муж.; 1762 — 11 дворов, 21 муж., 13 жен.; 1795 — 15 дворов, 36 муж., 13 жен.; 1815 — 22 двора, 57 муж., 64 жен.; 1850 — 20 дворов, 91 муж., 94 жен.; 1859 — 31 двор, 121 муж., 116 жен.; 1898 — 59 дворов, 201 муж., 171 жен.; 1909 — 82 двора, 249 муж., 243 жен.; 1926 — 109 дворов, 527 чел.; 2010 —

110 дворов, 269 чел. В 1898—2006 действовала школа, имеются фельдшер. пункт, библиотека, сел. клуб и магазин. Проведена асфальтирован. дорога. Известные уроженцы деревни: А.А. Арсентьев, В.А. Ендеров, В.П. Иванов, Ю.И. Ильин, Х.Н. Ильин, В.Н. Краснов, Г.С. Лосев, В.Г. Назаров, В.М. Назаров, М.Г. Назарова, В.И. Никифоров, В.Ф. Николаев, Н.А. Романов, А.В. Соколов, В.П. Степанов, В.Г. Чернов, В.В. Чернова и др.

*В.А. Ендеров.*

**ХОРЕОГРАФИЯ ЧУВАШСКАЯ НАРОДНАЯ** — важная часть национальной музыкальной культуры. В Х.ч.н. по содержанию, формам и функциям различаются танцы или пляски ташă и хороводы вăйă (юрă) карти. В традицион. культуре чуваш. народа танцы функционировали как составная часть праздников и обрядов — свадебных, гостевых, поминал., очистител. и т.д. Кроме обрядовых инструментал. наигрышей, существовали также неприуроченные плясовые ташă кеввисем.

В соответствии с обрядовым назначением и патриархал. семейно-родовым отношением традицион. народный танец являлся искусством взрослых, преимущественно семейных участников обряда. В меру торжественный и несуетливый характер чуваш. танца передает такие существенные свойства народ. характера, как величавость и игривость, достоинство и задор. В музыке преобладают средние темпы (единица движения 96—120 по метроному), встречаются скорые (до 200). Для чуваш. танца типично исполнение в со-

проведении музыкал. инструментов, составляющих ансамбли разного состава (скрипка, пuzырь, волынка, гусли, барабан, в 20 в. — чаще всего гармонь). По составу исполнителей различаются танцы женщин, мужчин, молодых, парные, одиночные, групповые. В свадеб. церемониале встречаются все эти виды. К примеру, у верховых чувашей свадеб. танцы состоят из следующих элементов: массовый танец с припевками частушек такмак гостей двух поездов, сольные танцы младшего дружки и главы поезда невесты, групповой танец неженатых парней и свадеб. женщин поезда жениха в шыльăк — специальном месте во дворе родителей невесты для свадеб. гуляния с пением частушек и наигрышем музыкантов; в современ. традиции участвуют также родственники невесты, пляска носит соревновател. характер; групповой танец неженатых парней поезда жениха; сольный танец главы поезда невесты в клети, групповой танец с пением родственников девушки в клети и доме; совместный танец двух свадеб. поездов в доме и состязание музыкантов жениха и невесты (эти элементы исполняются в доме девушки). Низовые чуваша предпочитают массовые танцы, сопровождающиеся пением частушеч. припевок в кругу. Характерны движения против часовой стрелки, мягкие скольжения и синхрон. вращения в противополож. стороны двух или четырех исполнителей. У средненизовых чувашей преобладают парные танцы с мягкими движениями рук, вращениями танцующих женщин, с разнообразными мужскими импровизациями и

Учащиеся  
хореографического  
отделения  
Ибресинской  
детской  
школы искусств.  
2009.





присядками. В их танцах существует традицион. ритуал — мужчины приглашают женщин на танец строго по порядку по часовой стрелке.

Композиция танца строится на сочетании нескольких традицион. рисунков без сюжетной основы. Пластика исполнителей выдерживается в устоявшемся стиле, отличающемся плавностью, строгостью. Для жен. танца характерен комплекс вращений при горделиво-величавой осанке корпуса, определенные позиции рук, поднимаемых не выше линии глаз, и ног, почти не отрываемых от пола. Движения в танце плавные, мягкие, пластичные. В муж. танце те же движения отличаются большей широтой и резкостью, типичны разнообразные дробы.

Вайя (юрä) карти [букв. игровой (песенный) круг] представляет собой хоровод, составную часть уяв, одного из самых больших традицион. праздников календар. цикла. Хороводы водила молодежь брачного возраста. Музыка вайя карти — это песни особого жанра и стиля, исполнявшиеся без сопровождения, допускалось лишь использование подручных шумовых инструментов. Как явление танцевал. искусства вайя карти имел несколько форм: круговой хоровод савра карта, игровой хоровод вайялла юрä карти, хороводный танец вайя картин ташши, хороводная игра карталла вайя. Количество участников песен, танцев и игр доходило до нескольких сот человек.

Танцевал. композиции составляли драматич. действия, игральные элементы, разнообразные пространственные рисунки в сочетании с индивидуально-импровизационной хореографич. лексикой. Связь с культом плодородия придавала хороводам, играм и танцам любовно-эротич. характер. В них раскрывалось внутреннее состояние, переживания, мечты, реальные характеры участников весен. игр. Элементами чувственности, раскованности отличались вечер. хороводы, в их сюжете преобладали эротич. мотивы, в танцевал. лексике — индивидуализация. Древние игры молодежи, к примеру, в день обществ. молений учук на лужайке (майдане), в большей мере ориентировались на восприятие зрителей. Большое внимание уделялось раскрытию сюжетной основы исполняемых песен. Каждой песне, танцу или игре отводилось определенное место и время.

Хореографич. искусство в Чувашии раз-

вивается как в традицион. народных, так и профессионал. формах в рамках театра оперы и балета. Народ. хореография приобрела также сценич. формы в творчестве танцевал. группы Чуваш. гос. ансамбля песни и танца и в творчестве многих самодеятел. хореографич. групп и ансамблей.

Лит.: Милютин В.А. Чувашская народная хореография. Ч.1.: Хороводы. Ч., 2002.

В.А. Милютин.

**ХОРМАЛИНСКАЯ ВОЛОСТЬ** — административно-территориальная единица. В 18 в. селения, вошедшие позднее в Х.в., находились в составе Утин. (д. Уты-Камаево Поле), Айбеч. (д. Айбечи) волостей, ряд селений входил в Князь-Янгльчеву сотню (деревни Чурашево, Асаново, Климово, Кляшево, Андриюшево) Свяж. у., Шерданскую (д. Хормалы — переселенцы из д. Первые Хормалы), Ишаковскую (д. Хом-Яндобы-Яндрова) волости Чебоксар. у., а также в Казан. у. (д. Тойси-Паразуси). В составе Асанов. волости в 1838 образовалось Хормалин. сел. правление, к-рое было упразднено в 1861. С образованием Х.в. Цивил. у. в 1861 в ее составе создаются 2 сел. общества: Хом-Яндробин. и Чурашев. В первое входили 6 селений: Хормалы, Андриюшево, Кляшево, Тойси-Паразуси, Яндоба что на Хоме, Асаново, в к-рых проживало 2962 чел., в т.ч. 1420 муж., 1542 жен. Во второе общество вошли 4 селения, в т.ч. Чурашево-Камаево Поле, Уты-Камаево Поле (Вудоялы), Айбеч Камаево Поле и Климово. В 1811—38 функционировала Чурашев. волость, до 1861 — она в составе Асановской, с 1861 — Хормалин. волостей (Новочурашев. сел. общество). В 1861 в 11 селениях Х.в. — Айбечи, Андриюшево, Асаново, Вудоялы, Климово, Нижнее Кляшево, Новое Чурашево, Сирикли, Тойси-Паразуси, Хом-Яндобы, Хормалы — проживал 3261 чел. В волости имелось 915 дес. 825 саж. крестьян. земель. Органами управления считались волостной сход, волостной старшина с волостным правлением, волостной крестьян. суд. В состав волостного правления входили волостной старшина и писарь, сборщики податей и заседатели, сел. старосты, сел. сход и сел. общество.

В сер. 19 в. деревни имели кучевую форму поселения. Они разделялись кривыми улочками и переулочками, выходившими одним концом к источникам воды, другим — к окраине деревни. Уличная плани-

ровка в волости была введена в 1870—90. Основное занятие — земледелие в сочетании с животноводством. Из промыслов преобладали *лаптеплетение* (в 1910—11 лапти на продажу плели 858 семей), заготовка бревен на вывоз, пиление теса, изготовление деревян. посуды, колес и дровней. В 1904 в волости проживало 11095 чел. Основную массу составляли крестьяне — 9897 чел. Остальные — члены духовенства (39), мешане и др. Чувашей было 10878 чел. (98%), русских (с Хормалы) — 308 (2%). Х.в. существовала до 1927 (с июня 1922 в составе Ибресинско-Батырев. у.).

Г.Б. Матвеев.

**ХОРМАЛИНСКАЯ СЕЛЬСКАЯ БИБЛИОТЕКА** — учреждение культуры Хормалин. сел. поселения. Первое упоминание о библиотеке относится к 1902 (районная газета, 1932). В библиотеке было 50 экз. книг, в основном — церковные. В 1927 функционировали красные уголки, где комсомольцы А. Ильин, Т. Трофимова, А. Харитонов проводили громкие читки. Выписывали газету «Самрэк хресчен» и журнал «Капкән». Библиотекарем в 1928—1930 был И.А. Андреев, дед поэта Василия Волгина, до нач. Вел. Отечеств. войны — Е. Саперов. Фонд библиотеки составлял 100 книг. В 1942—56 работала К.Н. Соловьева. Она одна из первых библиотечек района, к-рая отлично организовала справочно-библиографич. аппарат. В последующие годы в библиотеке трудились

А.М. Макарова, З.М. Макарова, Л.К. Алексеева, В.Н. Хураскина. С 1959 по 2005 библиотека находилась в здании СДК. С 2005 — в здании Хормалин. СОШ. Фонд библиотеки в 1985 составлял 13621, в 2005 — 14316 экз. книг. В 2005 на базе Х.с.б. создана модельная библиотека, оснащенная компьютерной, теле- и аудиотехникой, образовател. и развивающими программами, новыми книгами и информацией. услугами на основе компьютер. технологий. Обслуживает 840 пользователей.

**ХОРМАЛИНСКАЯ СЕЛЬСКАЯ ВРАЧЕБНАЯ АМБУЛАТОРИЯ** организована в 1986. Занимает 280 м<sup>2</sup> и рассчитана на 20 посещений в одну смену. Осуществляет прием по терапии и стоматологии. В штате 1 врач (Н.А. Стёпина) и 3 мед. сестры (И.П. Хураскина, Г.В. Павлова, Н.А. Прокопьева), 0,5 единицы млад. мед. персонала (Т.А. Квасова). Количество обслуживаемого населения 1625 чел. В 1994 лечеб. амбулатория преобразована в ФАП. В настоящее время — офис врача общей практики. Имеются кабинеты врача, доврачебный, процедурный, смотровой, детский, физиокабинеты, палата дневного пребывания.

**ХОРМАЛИНСКАЯ СРЕДНЯЯ ОБЩЕОБРАЗОВАТЕЛЬНАЯ ШКОЛА** — муниципальное общеобразовательное учреждение. В 1926 школа 1-й ступени была преобразована в школу-шестилетку, в 1930 — семилетку и школу крестьян. молодежи. С 1933 —

Хормалинская волость на карте Цивильского уезда.



средняя, к-рая получила новое здание и общежитие для детей из др. деревень, квартиры для учителей, мастерскую, пришкол. хозяйство с живностью и 12 га земли с плодовым садом в 1,5 га.

Школу посещали учащиеся из 20 деревень Ибресин., Канаш., нынешнего Комсомол. р-нов. В 1935 признана образцовой школой. В 1960 построены квартиры для учителей и спортзал, в 1965 образцовым признан учебно-опытный участок (школа участвовала в ВДНХ).

В 2000 построено новое здание школы. Х.с.о.ш. является центром координации методич. работы с учителями школ района (Чувашско-Тимаш. средняя, Андрушев. (ныне не существует), Нововыслин. общеобразовательные, Верхнекляшев. начальная). Здесь функционирует ресурсный центр профильного обучения по направлениям: биология, физика и математика, информатика и техника, филология. Директорами работали Д.Я. Антипов (1931—41), С.А. Андреев (1942—49), В.Н. Николаев (1949—55), М.К. Константинов (1955—60), Н.С. Мингалев (1960—62), Ф.В. Андреев (1962—74), В.И. Осипов (1974—75), В.Е. Макарова (1975—76), П.Г. Воронов (1976—83), Г.Г. Леонтьев (1983—91), В.П. Степанов (1991—98), В.А. Ефремов (1998—2001), с 2001 — А.А. Марков.

Количество учащихся: в 1932/33 учеб. году — 400 учеников; 1936/37 — 433; 1991/92 — 299; 1994/95 — 280; 1996/1997 — 248; 2001/02 — 266, 2007/08 — 326; 2009/10 — 262. Школу окончили с золотой медалью В.И. Носкова (1965), О.З. Максимова (2008), Д.Т. Егорова (2009), А.Л. Данилова (2009). Известные учителя: М.П. Патова, С.И. Николаев, К.И. Григорьева, С.В. Васильев, О.И. Воробьева, П.Г. Воронов, Т.Я. Яковлев, А.И. Ильина, М.Т. Еремеева, З.Я. Столярова, Ф.Г. Леонтьева, Р.П. Назарова и др. В настоящее время работает 31 учитель. Действует клуб «Поиск» (в 1964—94 им руководил П.Г. Воронов).

**ХОРМАЛИНСКАЯ ЦЕРКОВНОПРИХОДСКАЯ ШКОЛА** основана 17 ноября 1884. Ранее функционировало Хормалин. сел. приходское училище, открытое в 1845 (наставником был священнослужитель К. Сребров) с 25 учащимися муж. пола. По данным 1887/88 учеб. года, в школе обучалось 18 учащихся. В 1893 на средства частных благотворителей и местного прихода было построено здание школы. В 1895

школу посещали 45 детей из 4 селений Хормалин. волости. Законоучитель — священник П. Талызин, окончивший Казан. духовную семинарию, учитель — дьякон В. Листов, выпускник Казан. духовного училища. Для трехлетнего обучения в школе учебники давали бесплатно.

**ХОРМАЛИНСКАЯ ЦЕРКОВЬ** — см. *Церковь Божией Матери Казанской.*

**ХОРМАЛИНСКИЙ СЕЛЬСКИЙ ДОМ КУЛЬТУРЫ** — учреждение культуры Хормалин. сел. поселения. Здание построено по типовому проекту в 1957—58. Имеет площадь 716 м<sup>2</sup>, в т.ч. сцену, зал, фойе, холл, артистический, костюмер. кабинеты, кружковые комнаты. Услуги: дискотека, вечера отдыха, спектакли, организуются праздники и торжества обрядового календаря, в т.ч. общегосударственные и местные, а также юбилейные даты учреждений и граждан.

Коллектив Х.с.д.к. неоднократно награждался дипломами и почетными грамотами. Дом культуры отличной работы (1977—80), участник и дипломант республикан. и район. смотров, фестивалей. Занимал первые места на район. празднике песни и труда (1978), фестивале народ. творчества (1998, 1999, 2000), разработал лучший сценарий года (2003). Успехов добились муж. вокал. ансамбль (республикан. Акатуй, 2000), драматич. коллектив (1-е место в район. смотре, 1991). В 2007 в Х.с.д.к. действовали 7 объединений по интересам: хоровой кружок (руководитель — самодеев. композитор, баянист В.Г. Федоров), дет. танцевал. кружки «Непоседы» и «Незабудки» (Н.В. Керимова), драматический «Пострелята» (Н.А. Григорьева), вокальные «Музобр» (В.Г. Федоров) и «Каприз» (Н.В. Керимова), агитбригада «Пучах» (А.А. Григорьева), КВиН (В.Н. Шарипова). Коллективы участвовали в республикан. праздниках «В краю ста тысяч песен», телевизион. фестивале «Салют, Победа!», конкурсе «Играй, гармонь», фестивале народ. творчества, район. праздниках Акатуй и др. Организуются тематич. вечера, ставятся спектакли, проводятся вечера отдыха для молодежи, конкурсы, встречи с известными людьми, артистами, поэтами, писателями. В традицию входит проведение праздника села в день Казанской иконы Божией Матери.



с. Хормалы.

**ХОРМАЛИНСКОЕ СЕЛЬСКОЕ ПОСЕЛЕНИЕ.** С 1.10.1927 до декабря 1991 — Хормалинский сел. совет, до 1.1.2006 — сел. администрация. Центр — с. Хормалы. Входят с. Хормалы, деревни Андриюшево, Хом-Яндобы, Новые Высли, поселки Ленино и Первомайское. На территории Х.с.п. функционируют церковь, 4 клуб. учреждения, 4 библиотеки, Хормалин. СОШ, Нововыслин. ООШ, почта, 4 магазина, офис врача общей практики, дом ветеранов, ясли-сад «Весна», ветеринар. пункт, к-зы им. Ленина, «Дружба», «Патман», птицефабрика «Канашская», Ибресин. паточный завод. Администрация расположена в кирпич. одноэтаж. здании. Председателями исполкома Хормалин. сел. совета работали И.С. Шмагин (1950—60), А.Т. Маргиданов (1975—90, с 1990 по 1996 являлся главой сел. администрации). В 1960—87 секретарем сел. совета трудилась Е.А. Андриянова, гл. бухгалтером в 1967—90 — И.К. Васильева. С декабря 1996 главой самоуправления Хормалин. сел. совета, с марта 2001 главой сел. администрации, с 1 января 2006 — сел. поселения работает В.В. Евграфов. Специалистами Х.с.п. являются Л.Г. Шмагина и Т.В. Афа-

насьева. В 2010 было 848 дворов, жителей — 2558 чел.

**ХОРМАЛЫ́,** Хурамал — село, центр Хормалинского сел. поселения. Расстояние до райцентра 24 км, до ж.-д. станции 24 км, до Чебоксар 120 км. Протекает р. *Кубня*. Основана в 17 в. переселенцами из д. Хорамалы Шердан. волости Чебоксар. у. (современ. Чебоксар. р-на). Жители — чувашы, до 1724 ясачные, до 1866 гос. крестьяне; занимались земледелием, скотоводством, ремеслами: портняж., сапожно-башмач., бондар., кузнеч., лаптелетением. В кон. 18 в. в даче с. Хормалы числились 1 село, 11 деревень и 2 выселка. Церковь открыта в 1749. С 1845 функционировало Хормалин. сел. приходское училище, 17 ноября 1884 — церковноприходская школа. В нач. 20 в. действовали 3 водяные (А. Ушков, С. Антонов, Е. Ефимов), конная (И. Григорьев, Т. Ефимов, И. Трофимов, А. Аршинов), ветряная (В. Прокопьев) мельницы, шерстобитка (В. Прокопьев), две кузницы (А. Николаев, Я. Пиндюков), красильное заведение (Н. Корягин, С. Авдеев), торговая лавка (А. Шибалов), винная лавка (В. Прокофьев). В 1931 образован к-з

«Красный водник». В составе Айбеч. волости Свяж. у. в 18 в., Хормалин. волости Цивил. у. — 1797—1922, Батырев. у. — 1922—27, Ибресин. р-на — 1927—62, с 1965, Канаш. р-на — 1962—65. Число дворов и жителей: в 1857 — 989 чел.: 486 муж., 503 жен.; 1989 — 1323 чел.: 602 муж., 721 жен.; 1999 — 453 двора, 1429 чел.; 2010 — 405 дворов, 1228 чел. В 1920 в Х. проживало 262 рус. жителя, в совет. время часть из них выехала, оставшиеся были ассимилированы чувашами. Распространены следующие русские фамилии: Жарковы, Цветковы, Дудкины, Соколовы, Горбуновы, Карушкины, Гордеевы, Скворцовы и др.

В Х. располагаются правление СХПК им. Ленина, сред. школа, Дом культуры, библиотека, дет. сад, офис врача семейной практики, отделения связи и сбербанка, церковь, рынок, магазины, спортплощадки, музей.

**ХОРОВОД**, вайя — молодежные увеселения, песни, игрища, длившиеся с Николы (22 мая) или Семика (Симёк) до Петрова дня. Места проведения общесельского и межсельского Х. были традиционными. В частности, один из межсельских Х. проводился около с. Новое Чурашево на лужайке возле притока Хомы Энёк сырми. Последние Х. организовывались в кон. 1950-х гг. На эти Х. соби-

ралась молодежь из селений Новое Чурашево, Вудоялы, Сирикли, Кляшево. Число участников доходило до 700—800 чел.

В первый день (после завершения весен. сева) парни и девушки группами затевали разные игры, водили хороводы, затем с песнями направлялись на традицион. место проведения общесел. хоровода. В с. Новое Чурашево каждый околоток (их здесь 4) водил свой хоровод, затем все собирались в центре села. Юноши и девушки, составив один круг, под песни водили Х., кружась по солнцу в такт мелодии. Затем в кругу оставались только девушки, и начиналась пляска (в 20 в. уже под гармоникой): парни по одному или попарно плясали, приглашая в центр круга девушек. Последние выходили по одной или парой, в зависимости от того, сколько в кругу было парней. Допуск в состав участников Х. для подростка означал его переход в следующую возрастную категорию (до этого подростки селений Новое Чурашево и Вудоялы в районе этого же оврага, около леса, организовывали ежегод. традицион. драку, к-рая представляла собой своего рода инициацию перед переходом в категорию взрослых. Нередко хороводы и драка происходили одновременно, но в разных точках). Пляска могла сопровождаться пением частушек, хлопань-



Хоровод на поляне возле Глухаринной рощи. 2008.



ем в ладоши. Остальные парни во время пляски вовнутрь круга не заходили. Пляски сменялись играми, например, игрой в лапти. Участники вставали в круг, ведущий становился в середине круга и кидал лапоть, к-рым должен был попасть в кого-нибудь из участников, иначе ведущего наказывали ударом по спине лаптем (игра забыта в 1960-е гг.). Участники Х. расходились под утро. В хорошую погоду Х. проводились каждый вечер. Завершались игрища в Петров день. На проводы вайя вместе собиралась молодежь нескольких деревень. До 1950-х гг. участницы выходили в лаптях, пестрядинном платье, переднике, в национальном головном уборе тухья.

*Г.Б. Матвеев.*

**ХРИСТОФОРОВ** Владимир Иванович (р. 8.10.1949, пос. Ибреси Ибресин. р-на) — организатор производства. Окончил Ибресин. сред. школу (1968), Казан. радиоучилище (1974), Рязжский дорожный техникум (1980), Всесоюз. заочный инженерно-строител. институт (1986). В 1975—83 — дорожный мастер, прораб, гл. инженер Ибресин. ДРСУ, в 1983—98 — директор Ибресин. ЗЭИП, 1998—2001 — зам. ген. директора, исполнител. директор ОАО «Электроприбор» (г. Чебоксары).

Заслуженный работник промышленности Чуваш. АССР (1989).

**ХУШЛУ** — род пирога круглой формы из пресного теста, предназначенный для свадебной или празднично-гостевой трапезы. Сложная начинка, состоящая из картофеля, пшенич. или пшенной крупы, мяса, сала, закрывается двумя раскатанными в тонкий слой кусками теста. Как и пироги, Х. могут иметь разную начинку: из мяса, рыбы, яиц и др. С начинкой из гусятины или пшеничной крупы с кровью готовят в основном низовые чувашки. Х. известно в двух вариантах: один из них можно отнести к мучным изделиям типа пирога, другой — ко вторым блюдам. Х. пеки в русской печи. Разделка производится в торжествен. обстановке и составляет своеобразный обряд. Это поручается уважаемому гостю. Х. включается в меню ряда ритуал. трапез, таких как свадьба, родины, осенне-зимние престол. и новогод. праздники. Х. было основным блюдом на девичьем пиве (хёр сари), к-рое готовилось из принесенных девушками продуктов.

*Г.Б. Матвеев.*

**ХУРАСЬКИН** Геннадий Васильевич [р. 4. 8.1963, с. Хормалы Канаш. (ныне Ибресин.) р-на] — лесовод. Окончил Хормалин. сред. школу (1980), Мариинско-Посадский лесотехникум (1983). Работает в Ибресин. лесном хозяйстве с 1985. С 1989 — лесничий Березовского лесничества. Здесь ежегодно создается 30—40 га культур леса. Участвовал в работе 3-го съезда лесничих Росс. Фед. (1994). Избирался депутатом Ибресин. район. собрания народных депутатов.



Заслуженный лесовод Чувашской Республики (1994).

Заслуженный лесовод Чувашской Республики (1994).

**ХУРАСЬКИН** Петр Миронович (р. 8. 12.1938, с. Хормалы Ибресин. р-на) — механизатор. Окончил Хормалинскую среднюю школу (1956), школу механизаторов (1960). Служил в Совет. Армии (1960—62). Работал трактористом в к-зе им. Ленина (1962—98).



Заслуженный механизатор сел. хозяйства Чуваш. АССР (1979). Награжден орденом Трудового Красного Знамени (1973).

**ХУШПУ** — головной убор замужней женщины. Являясь памятником народ. искусства, имеет многовековую историю. Содержит в себе богатые художествен. традиции шитья серебром и бисером и следы этнокультур. взаимосвязей мн. народов Евразии. Встречаются три вида Х.: в виде широкого обруча с несколькими расширяющимися кверху сторонами (у верховых чувашей), полусферич. или шлемовид. (у низовых) и в форме шапки с открытым навершием или конусообраз. козырьком (у низовых) или без него (у средненизовых). В конструкции и украшении Х. воплощались космогонич. представления. Зеркальный блеск придает убору особую красоту, комбинация серебряных монет и бисера создает цветовую и световую игру. Монеты на «ушах», по краям остова

и наспинной части — «хвоста» — мелодично звенят при движении. В современных условиях Х. создаются народными мастерами и художниками-прикладниками. Находит применение на свадебных торжествах, народ. гуляниях, праздниках и хороводах, сценических представлениях и т. д. В Ибресин. р-не функционируют почти все типы Х. В нек-рых селениях (в частности, Киров. сел. поселение), обра-

зованных переселенцами из мест расселения всех трех этнографич. групп чувашей, на свадьбах можно видеть все варианты этого головного убора. Большинство изготовлено в последние десятилетия. В Новочурашев. этнокультур. центре имеется группа народ. мастериц, изготавливающих Х. по заказу. Единичные мастера встречаются и в др. селениях района.

*А.А. Трофимов, Г.Б. Матвеев.*

## Ц

**ЦАРЕГОРОДЦЕВА** Людмила Анатольевна (р. 19.10.1952, пос. Кез Кезского р-на Удмурт. АССР) — врач-педиатр. Окончила Ибресин. сред. школу (1969), Горьков. мед. институт (1979). С 1979 по 1981 работала участковым педиатром Ибресин. ЦРБ, с 1981 по настоящее время — районный педиатр. Дочь *А.С. Шереметьева.*



Заслуженный врач Чуваш. Респ. (2008). Имеет благодарственное письмо Мин-ва здравоохранения Росс. Фед. (2003).

**ЦЕНТРАЛЬНАЯ БИБЛИОТЕКА** в пос. **ИБРЕСИ** основана в 1924, фонд состоял из книг, подаренных частными лицами. В 1935 в библиотеке числилось 2 работника, к-рые обслуживали 300 читателей. Книж. фонд насчитывал 3200 экз. В годы Вел. Отечеств. войны библиотека оформляла газет. и книж. витрины, плакаты «Что ты сделал для фронта?», «Защита Отечества — твой священный долг!» и др. В 1945 библиотекой заведовала Н.П. Толстова, в 1947 — П.М. Максимов. Библиотека находилась на втором этаже здания бывшей церкви. В 1950-х гг. в ней трудились 4 чел., район. библиотекой заведовала В.В. Хосина. В 1973 район. библиотека награждена переходящим Красным знаменем РСФСР.

В апреле 1974 в пожаре было уничтоже-

но более 70 тыс. экз. книг. Книж. фонд создавался заново. В 1977 построено новое помещение.

В 1975 библиотеки района были переведены на централизован. обслуживание. Директором централизован. библиотеч. системы (ЦРБ) стала А.С. Брагина, зав. детским отделом — К.Н. Федорова. Созданы отделы: обслуживания читателей, методико-библиографический, комплектования и обработки литературы, книгохранения и межбиблиотеч. абонемент. Штат библиотеч. системы состоял из 19 чел. Книж. фонд централизован. библиотеч. системы составлял 158231 экз. На предприятиях и в организациях действовали передвижные библиотеки и пункты выдачи литературы.

С 1978 по 2004 директором Центральной библиотеч. системы работала заслуженный работник культуры Чуваш. Респ. Г.П. Шишкина, с 2006 Ц.б.и.г.п. руководит Н.Г. Климович, имеющая высшее библиотечное образование.

В 1981 библиотеке предоставлено новое помещение. На двух этажах разместились централ. районная и централ. детская библиотеки.

В 1980-х гг. в централ. библиотеке действовал клуб семей воинов-афганцев «Эдельвейс» (председатель Н.К. Васильева). Для молодежи был организован клуб любителей поэзии «Родник» (руководитель Р.И. Рубцова).

В 1986 создается клуб любителей цветоводства. Его активом проводятся конкур-

сы «Лучший цветник», «Лучший цветовой поселка», выставки продажи цветов. С 1988 действует клуб ветеранов «Поиск» (руководитель Е.Синякова), в к-ром проходят вечера рус. романа, юмора, знакомства с новой литературой.

В 2000 Ц.б.И.г.п., участвуя в конкурсе «Культура и общество» Института «Открытое общество» с проектом «Детская библиотека — центр творческого развития детей с ограниченными возможностями», завоевала грант в сумме 2060 долларов США. В октябре 2003 на базе централ. библиотеки открыта модел. библиотека с информативн. центром для обслуживания всего населения района.

Центр оснащен современ. компьютерной и аудио-, видеотехникой, есть выход в Интернет. К услугам пользователей справочно-правовые системы «Консультант-Плюс», «Гарант», «АС Библиотека», «Ирбис»; образовател. и познавател. CD-диски, новые книги.

В Центре созданы собственные базы данных: «Куда пойти учиться?», «Знаменитые люди района», «А. Маресьев и Ибресинский край», «Календарь знаменательных дат», «Персоналии», «Культура Ибресинского края», «Мир профессий», электронный каталог книг, краеведческий каталог.

При Ц.б.И.г.п. открыто «Бюро юридической помощи» для социально незащищен. слоев населения: инвалидов, ветера-

нов войны и труда, многолетних семей. Для учащихся старших классов и молодежи имеется «Школа будущего абитуриента», клубы «Библиофил», «Альтернатива». Действует литератур. видеосалон «Наше наследие».

Централ. библиотека Ибресин. город. поселения — победитель Всеросс. смотроконкурса библиотек по экологич. просвещению населения и республикан. конкурса «Библиотека как центр правовой информации» (2007).

К 60-летию Победы в Вел. Отечеств. войне был подготовлен цикл электрон. презентаций, созданных на основе краеведческих материалов, документов и фотографий, о воинском подвиге солдат-земляков: «А. Маресьев: в небо из Ибресь», «Ибресинцы — участники Парада Победы» и «Солдаты — победители Ибресинского края». Имеется цикл электрон. презентаций «Православные храмы земли Ибресинской», «Природа Ибресинского края», «Этнокультурный туризм», «Сельский туризм», изданы биобиблиографич. указатели Е.В.Семеновой «Эльгеровская поросль: писатели и поэты Ибресинской земли» (2009), «Таланты земли Ибресинской: композиторы, артисты, художники» (2010).

Централ. библиотека является инициатором и организатором район. конкурсов читающих семей, лучших сочинений, среди библиотекарей и читателей «Библиолимп» и др.

Обучение  
компьютерной гра-  
мотности.  
Центральная  
библиотека Ибресин-  
ского город-  
ского поселения.  
В центре —  
Н.Г. Климович.



**ЦЕНТР ЗАНЯТОСТИ НАСЕЛЕНИЯ ИБРЕСИНСКОГО РАЙОНА ГОСУДАРСТВЕННОЙ СЛУЖБЫ ЗАНЯТОСТИ НАСЕЛЕНИЯ ЧУВАШСКОЙ РЕСПУБЛИКИ** — государственное учреждение. В 1991 образовано бюро, с 1993 — Ибресин. район. центр занятости населения, с 1994 — центр труда и занятости, с 1998 район. отдел Департамента федеральной гос. службы занятости населения по Чуваш. Респ. С 2000 — Центр занятости населения. С 2007 — современ. название. Директором Центра занятости работает О.Н. Ткаченко.

#### Трудоустройство населения в 2000—2010 гг.

Годы	Кол-во безработных на конец года	Кол-во трудоустроенных в течение года
2000	188	257
2001	221	379
2002	238	228
2003	232	184
2004	260	221
2005	250	315
2006	248	349
2007	243	346
2008	216	379
2009	343	891
2010	310	623

Центр осуществляет анализ состояния и прогноз занятости, оценку местного рынка труда, подготовку предложений по формированию программ занятости населения и их реализации (включая организацию обществен. работ), оказывает помощь безработным в подборе подходящей работы и трудоустройстве, обеспечивает население информацией о возможности трудоустройства и профессионал. обучения (переподготовка), направляет на свободные рабочие места (вакантные должности) на предприятиях и учреждениях, организует переезд и трудоустройство граждан, желающих выехать на работу в др. местность, участвует в создании на предприятиях, в учреждениях и организациях рабочих мест для времен. занятости (оплачиваемые обществен. работы) и т.д. Центр обеспечивает социал. защиту незанятого населения (выдача пособий и материал. помощи), оказывает помощь гражданам в обеспечении самозанятости.

**ЦЕРКОВЬ БОЖИЕЙ МАТЕРИ КАЗАНСКОЙ** в с. Хормалы открыта в 1749. В 1740-е гг. в селениях Айбечи, Чурашево,

Кляшево, Андриюшево, Вудоялы и др., относившихся к Утинской, Айбечской волостям и Князь-Янглычевской сотне Свияж. у., были крещены 5879 чел. Здание сгорело. Второй храм, двухпрестольный (Божией Матери Казанской, Св. Николая Чудотворца), был построен в 1875 на средства прихожан и является действующим. Здание перестроено в 1905; гл. храм холодный, придел теплый, длина с колокольней 15 саж., наибольшая ширина 7 саж. 1 арш., высота до верхнего карниза 4,5 саж. Иконостас гл. храма 3-ярусный, колокольня — 4-ярусная. До 1816 богослужение вели два священника, затем — три. Церковь посещали прихожане из 10 селений: Хормалы, Кляшево, Тойси-Паразуси, Климово, Яндоба, Новое Чурашево, Уты-Камаево Поле, Андриюшево, Айбечи, Асаново. В 1872 в приходе (до его раздела) насчитывалось 1142 двора с 7686 жителями, некрещеных — 129 чел. В нач. 20 в. приход состоял из 5 селений: Хормалы, Андриюшево, Хом-Яндобы, Новые Высли, Нижнее Кляшево; к Чурашев. приходу были приписаны Новое Чурашево, Сирикли, Вудоялы, Айбечи; к Климовскому — Климово и Тойси-Паразуси. Имелись 2 церковноприходские школы (в Хормалах и Новых Выслях) и 2 школы грамоты (в деревнях Андриюшево и Яндоба). В штате церкви состояли священник (В.П. Громов), дьякон (К.М. Неверов) и псаломщик (Г.В. Маслов). Священник с дьяконом закончили курсы духовной семинарии и духовного училища, а псаломщик — сел. школу. Хормалин. церковь имела надел 101 дес.

В 1937—38 было организовано дело по закрытию Хормалин. церкви. Жителям прихода удалось отстоять церковь в с. Хормалы. В советское время она являлась единственной действующей церковью в районе. Ее посещали жители сосед. районов, а также Ульянов. обл. Закрыта в 1941. Возобновила деятельность в 1944. Приход церкви Казанской иконы Божией Матери зарегистрирован 11.1.2000. Председатель приходского совета И.Е. Кузюков. Игумен — Силуан (Чувашов).

*Г.Б. Матвеев.*

**ЦЕРКОВЬ ВО ИМЯ НИКОЛАЯ ЧУДОТВОРЦА** в с. Малье Кармалы. Построена в 1905 рядом с женским монастырем Николо-Иверской общины на р. Кубня. С первых дней открытия в церкви служил свя-

шенник П. Тильцев. В 1919 закрыта. В 1921 на месте церкви был открыт клуб дет. дома (см. *Ибресинский детский дом*). В 1923 здание церкви сгорело.

**ЦЕРКОВЬ ПОКРОВА ПРЕСВЯТОЙ БОГОРОДИЦЫ** (в 1903—34 — Сретения Господня). Деревянная церковь сооружена в с. Климово в нач. 20 в. и открыта для службы в 1903. Членами религиоз. общества являлись 3 тыс. чел. Священником служил А.Д. Краснов. В 1930-е гг. настоятелем был иерей Т.В. Фролов. В 1934 церковь была закрыта. В первое время здание храма использовали как зернохранилище, потом преобразовали в школу. В годы Вел. Отечеств. войны 1941—45 в одной части здания разместили общежитие летчиков авиашколы. 4 сентября 1993 храм освящен архиепископом Варнавой в честь Покрова Пресвятой Богородицы. Здание не было разрушено, нынешний храм реконструирован в 1995—96 на прежнем основании. До 1998 старостой служил М.Т. Бронников. Настоятель Климов. церкви — П.Н. Пегасов (р. в 1969 в д. Микши-Энзей Чебоксар. р-на), окончивший Москов. духовную семинарию (1995). Приход церкви Покрова Пресвятой Богородицы зарегистрирован 9.12.1993. Староста — П.Н. Никитин. Престольный праздник: 15 февраля.

Церковь с. Климово однопрестольная. Храм деревянный с пятью главами. Длина с колокольной 12 саж., наибольшая ширина 6 саж. Колокольня 4-ярусная. Иконостас: длина 6 саж., высота 3 саж. По инициативе отца Пантелеймона построен комплекс источника (купель и часовня) Святого Великомученика и целителя Пантелеймона в д. Сюрбеевка.

**ЦЕРКОВЬ РОЖДЕСТВА ХРИСТОВА** в с. Чувашские Тимяши была построена на средства прихожан в 1912. Однопрестольная. Церковь деревянная, теплая, длина с колокольной 13 саж., наибольшая ширина 4 саж. 2 аршина, высота до верхнего карниза 4 саж. На церкви две главки. Иконостас: длина и высота по 4 саж. Колокольня 3-ярусная, высота 7 саж.

Закрыта в 1937. Не сохранилась. На месте церкви построена часовня.

*Л.Ю. Браславский.*

**ЦЕРКОВЬ СЯТИТЕЛЯ НИКОЛАЯ** (Никольская церковь) в с. Ибреси построена в 1905 на средства купца-лесопромышленника Н.Н. Серебрякова и Ибресин. сельской крестьян. общины. Однопрестольная. Церковь деревянная, теплая, длина с колокольной 13 саж. На церкви одна большая глава и четыре малых. Иконостас: длина 4 саж. 1 арш., высота 2 саж. 2 арш. Колокольня 4-ярусная, высота 7,5 саж., большой колокол 32 пуда. Священнослужителями были И.М. Семенов, Н.М. Максимов, З.З. Фаяльский и др. Популярностью пользовался церковный хор, к-рым руководил Фаяльский, солисткой являлась Ф. Санкина. В 1913 открыта церковноприходская школа. 19 декабря в приходе устраивалось празднество в честь Николая Чудотворца.

Церковь Покрова  
Пресвятой  
Богородицы.  
с. Климово.





Жители собирались возле пруда с. Ибре-си. Готовили прорубь в виде креста, сюда же ставили деревян. крест. Хор исполнял церков. песни, выпускали живого голубя. Освящен. воду брали домой. Летом проводились водосвятия в поле. 4 сентября 1936 церковь была закрыта. Новый каменный храм построен в 1992—94. Однопрестольный. Длина с колокольной 12,7 саж. На церкви пять глав. Иконостас 3-ярусный. Колокольная 4-ярусная. Первым настоятелем новой церкви был иерей Александр. Причт церкви на 2001: протоиерей П. Иванов. Приход церкви Св. Николая зарегистрирован в 1999. В престольный праздник в честь Св. Николая Чудотворца 22 мая и 19 декабря проходит Крестный ход вокруг храма, 4 ноября — в честь Казанской иконы Божией Матери.

*Г.Б. Матвеев.*

**ЦЕРКОВЬ СВЯТОГО АЛЕКСАНДРА НЕВСКОГО** построена в 2009 в пос. Буинск на средства пожертвователей. Освящена митрополитом Чебоксарским и Чувашским Варнавой в 2010. Однопрестольная. Престольный праздник: 23 ноября (6 декабря).

**ЦЕРКОВЬ СВЯТОЙ ТРОИЦЫ** в с. Хомбуть-Батырево возведена в 1741. Первый деревянный храм служил до 1885, когда было построено новое деревян. здание храма с тремя престолами (Св. Троицы, Св. Алексия — митрополита Московского, Св. Николая Чудотворца), затем по инициативе учителя В.Г. Золотова — камен. часовня. Имелись 2 прихода. Около церкви находилось кладбище, где хоронили извест-

ных священников и учителей школы. Здесь похоронен В.Г. Золотов (1879—1919). В нач. 20 в. священниками служили А. Иванов, М. Семенов, Н. Максимов, А. Алексеев, звонарем — Е. Хиркин. В 1937 церковь была закрыта. В 1946 в помещении церкви разместилась школа. Здание не сохранилось. Ныне функционирует часовня.

**ЦЕРКОВЬ СВЯТОЙ ТРОИЦЫ** (Троицкая церковь) в с. Новое Чурашево построенная в 1874 с образованием Новочурашев. прихода в кон. декабря 1872. В официальных документах по данному поводу писалось: «Незадолго до Р. Христова того же 1872 г. церковь была готова и освящена тем же благочинным. Она вышла очень миниатюрна, но довольно красива; пристроили к ней колокольню на 4 столбах, повесили колокол в 3 ф., кем-то пожертвованный. Богослужения в церкви и требоисправления начали совершаться беспрепятственно. Новые прихожане, видимо, успокоились; по крайней мере, не было никаких особенных среди них волнений. С постройкой церкви факт разделения прихода совершился». По решению Казанского епархиального съезда 1880 отнесена ко второму благочинническому округу Цивил. у. На 1909 количество дворов в приходе было 964, прихожан — 2739 муж. и 2611 жен., язычников — 70 муж. и 72 жен. В штате состояли священники А.Х. Шумилов (52 года) и Ф.Е. Бузановский (49 лет), дьяконская вакансия временно была закрыта, псаломщик Н.Д. Павлов (29 лет) и исполняющий обязанности псаломщи-



Участники хора Никольской церкви.  
Впереди справа — З.З. Фаяльский.  
с. Ибре-си. 1910.

Церковь  
Св. Троицы.  
с. Малые Кармалы.



ка З.И. Илиодоров (34 года). Первый священник закончил курс уездного училища, второй — 1-й класс духовной семинарии, псаломщики — из 1-го класса духовной семинарии и после сел. школы. За церковью была закреплена усадеб. земля в размере 3,7 дес. Приходские поселения — с. Новое Чурашево (351 двор), деревни Сирикли (93), Тойзы (197), Уты (Камаево поле) (142), Айбечи (181 двор). Церковь построена на средства прихожан, деревянная, двухпрестольная: Святой Троицы, Богоявления Господня. Перерегистрацию прошла в 1920, в 1935 закрыта. На месте разрушенной церкви воздвигнут крест.

*В.А. Ендеров.*

**ЦЕРКОВЬ СВЯТОЙ ТРОИЦЫ** в с. Малые Кармалы открыта в 1876. Деревянная однопрестольная церковь построена на средства крестьян М. Михайлова и его сына Никифора. В 1880 перестроена ими же. Здание храма вмещало 200 чел. В 1882 прихожанами из близлежащих деревень построено новое здание церкви. Последним священником служил И. Бенедиктов, создатель в Чувашии течения «венедек-

тизм», в к-ром пытался совместить идеи коммунизма и религию. В 1938 храм был закрыт. Икону Иверской Божией Матери хранили М. Мурчина, ее дочь Р. Зубова (Мурчина). Церковь Святой Троицы возрождена в 1996—99 на средства прихожан. Новый храм каменный, однопрестольный, имеет одну главу, колокольню. Приход Свято-Троицкой церкви включает населен. пункты Малые Кармалы, Кубня, Малиновка, Смычка, Липовка, Балабаш-Нурусово. Священнослужителем является Л. Иванов. Организован церковный хор. Чтимые иконы: Иверской Божией Матери и св. Пантелеймона. По воспоминаниям старожилов, эти чудотворные иконы были привезены в 17—19 вв. со Святой горы Афон.

*Г.Б. Матвеев.*

**ЦЫГАНОВ** Дмитрий Германович (р. 31.3.1988, д. Тойси-Паразуси) — спортсмен. Окончил Климов. сред. школу (2005). В турнире «Кони Камаева поля-2003» на скачках выиграл 1-е место. Кандидат в мастера спорта. На республикан. соревновании по зимнему полиатлону в 2004 занял 2-е место.

# Ч

**ЧАПАР ТУ** (чабрец-гора) — часть Айбечской возвышенности, расположенная на северо-западном косогоре. Вдоль горки по всей ее территории протекает р. Хома. На склоне растет трава чабрец (по-другому тимьян ползучий), потому и возвышенности дали такое название. Среди жителей д. Хом-Яндобы встречается и другое ее название — Турамаш курак (богородская трава). Собирают чапәр курак обычно до Петрова дня. Отличается особым ароматом и, по преданиям, чудодейственными свойствами, например, предохраняет от сглаза и порчи.

*В.А. Ендеров.*

**ЧАЕВА** Лидия Ивановна (р. 17.7.1952, пос. Ибреси Ибресин. р-на) — радиожурналист. Окончила Старовыслин. сред. школу Комсомол. р-на (1969), Кустанайский пед. институт Казах. ССР (1975), факультет журналистики Узбек. гос. университета (1984). Работала на радио в г. Кустанай, затем в Гос. телерадиокомпании Узбекистана. С 1993 по 2004 на Чуваш. радио: редактор отдела информационно-публицистич. программ. Автор передач «Позывные добра», «На актуальные темы», «Республиканские известия» и др. С 2004 проживает в г. Сергиев Посад Москов. обл. Лауреат Республиканской журналистской премии им. С.В. Эльгера (2003).

*Г.В. Кириллов.*

**ЧАПА́НСКОЕ ВОССТАНИЕ** — выступление крестьян с. Хормалы в январе 1921. Участвовало 2 тыс. крестьян, к-рые выразили протест против принудител. изъятия семенного фонда — кампании по засыпке в обществен. магазины (амбары) семян для посева. Организаторами выступления были владелец красил. мастерской и ветряной мельницы Н.П. Орлов, арендатор Ф.С. Краснов и др. Для подавления выступления крестьян из Казани прибыл специальный отряд. Н.П. Орлов был расстрелян.

*Г.Б. Матвеев.*

**ЧАШЛАМА́** — священное место, родник, расположенный в лесу к 3 от с. Чувашские Тимяши. В старину — местона-

хождение киремети. Жертвенным деревом служит липа, на к-рой прикреплена икона. В летнее время в засушливую погоду на собранные у жителей деньги покупают барана и устраивают чўк (моление о дожде). Совершают также индивидуал. обряды, просят у киремети выздоровления, исполнения желаний.

*Г.Б. Матвеев.*

**ЧА́КАТ** — домашний сыр, приготовленный из творога с добавлением соли и сырых яиц. Пекли в печи в формах-обручах из липового лыка, хранили в прохладном месте. Во время семейных обрядов и торжеств (свадебный, родильный, поминальный, новоселье и др.) является ритуал. кушаньем, нек-рые обряды имеют соответствующее название, например, родильный — ача чăкăчĕ (сыр младенца). Носитель переметной свадебной суммы в одну из сум укладывал Ч., к-рый получал во время свадеб. церемонии. Ч. и ныне сохраняет свое ритуал. значение. В частности, при закладке дома всем участникам ниме дают по куску хлеба (пирога) и сыра.

*Г.Б. Матвеев.*

**ЧЕРНОВ** Вадим Петрович [в 1906, разъезд Янгличи (ныне Канаш. р-на) — неизв.] — партийный работник, государственный деятель. Окончил Чуваш. совпартшколу 1-й и 2-й ступеней. Работал зав. Янгильдин. избой-читальней Новомуратов. волости Батырев. у., организовал комсомол. ячейку и промартель «Древесина», в Новых Муратах — первый к-з «Вутлам». В 1927 избран зав. отделом агитации и пропаганды, затем ответствен. секретарем Ибресин. райкома ВЛКСМ. С 1928 служил красноармейцем 1-го Туркестанского стрелкового полка г. Ашхабад. После демобилизации в 1929 являлся организатором агитации и пропаганды, затем ответствен. секретарем Ибресин. райкома ВКП(б) (до 1932). Работал в Чуваш. обкоме ВКП(б), в Батырев., Цивил., Шумерлин. райкомах ВКП(б) (секретарь, в т.ч. первый). С 1938 — зам. народ. комиссара земледелия Чувашии, зав. отделом сел. хозяйства Чуваш.

обкома ВКП(б), в годы Вел. Отечеств. войны работал зам. Председателя Совета Народ. Комиссаров Чуваш. АССР, затем руководителем предприятий, председателем Цивил. райисполкома. Избирался кандидатом в члены Чуваш. обкома КПСС, депутатом Верх. Совета Чуваш. АССР.

Награжден орденом Трудового Красного Знамени, медалью.

*Э.С. Николаев.*

**ЧЕРНОВ** Василий Гурьевич (26.2.1937, д. Хом-Яндобы Ибресин. р-на — 19.9.2008, там же). Окончил семилет. школу, училище механизации в г. Канаш (1955). Работал трактористом в МТС, участвовал в освоении целин. земель в Казахстане. С 1961 по 1991 — бригадир комплексной бригады, зав. Хом-Яндобин. молочно-товарной фермой. Активный краевед-общественник. Печатался в район. газете. Выпустил сборники стихов «Чун тѣпѣнчи сѣн кѣвѣсем», рассказов и очерков «Таван уй-хир ытамѣнче» (2009). Лауреат район. премии им. С.В. Эльгера.

Заслуженный работник сел. хозяйства Чуваш. АССР (1982).

*В.А. Ендеров.*

**ЧЕРНОВ** Владимир Алексеевич (р. 5.3.1952, пос. Ибреси Ибресин. р-на) — врач-уролог. Учился в Черноречен. школе, окончил Ибресин. сред. школу (1969), мед. факультет Чуваш. гос. университета (1976). С 1979 работает в Республикан. больнице №1 хирургом-урологом, с 2009 — зав. урологич. отделением. Муж *Г.П. Черновой*.

Заслуженный врач Чуваш. Респ. (2001).

*Н.Т. Жирнов.*

**ЧЕРНОВА** Галина Петровна (р. 17.2.1952, с. Климово Ибресин. р-на) — педагог, государственный деятель. Кандидат биологич. наук (1979), доцент (1985). Окончила Ибресин. сред. школу (1969), биолого-химич. факультет Чуваш. гос. пед. института (1975), аспирантуру в Зоологич. институте АН СССР (1979). С 1979 по 1996 работала в ЧГПИ: преподавателем, старшим преподавателем, доцентом, зав. кафедрой зоологии. Вела учеб. дисциплины: «Дарвинизм (эволюционное учение)», «Зо-



ология беспозвоночных», «Охрана природы» на биолого-химич. факультете; «Основы экологии» — на разных факультетах. В 1996 назначена первым зам. министра образования, науки и высшей школы Чуваш. Респ., с января 2000 по 2010 работала

министром образования и молодежной политики Чуваш. Респ.

Науч. специальность — энтомология. Основные направления науч. деятельности: систематика полужесткокрылых краевиков Палеарктики, исследование фауны и экологии полужесткокрылых, природоохранных и экологических проблем Чувашии. Тема кандидат. диссертации «Полужесткокрылые краевики фауны СССР и сопредельных стран». Автор более 50 публикаций.

*Соч.:* Определитель насекомых Дальнего Востока СССР. Т. 2. М.: Наука, 1987; Эколого-фаунистический обзор полужесткокрылых Чувашии. Махачкала, 1991; Природа и общество: современные экологические проблемы. Ч., 1990; Экология в определениях, схемах, таблицах. Ч., 1995 (в соавт.).

*Н.Т. Жирнов.*

**ЧЕРНЫШЕВ-ШЕТМЁ** Никита Константинович [30.4.1911, д. Синьял-Шатьма Ядрин. у. (ныне Красноарм. р-на) — 30.12.1977, пос. Ибреси Ибресин. р-на] — самодеятельный композитор, артист, педагог. Окончил Чебоксар. музыкал. техникум. Работал артистом во Втором гос. колхоз. театре в Ибресях (1946—48), педагогом — в Черноречен. школе. Автор сборника песен «Мирлѣ пурнăсшăн».

*Н.Т. Жирнов.*

**ЧЕРТАНКИН** Николай Петрович (4.7.1925, Пензен. обл. — 1.5.1995, д. Сосновка Ибресин. р-на) — участник Великой Отечественной войны (1941—45), старший сержант. Служил в 325-м краснознаменном стрелковом полку 129-й гвардейской дивизии.

Награжден орденом Отечественной войны 1-й степ. и медалями.

**ЧИНДЯЙКИН** Николай Михайлович (р. 22.8.1953, пос. Ибреси Ибресин. р-на) — инженер-гидростроитель, организатор производства. Окончил Ибресин. сред. школу №1 (1970), Куйбышевский инженерно-



строител. институт по специальности «гидротехническое строительство речных сооружений и гидроэлектростанций» (1979). Работал в Управлении строительства «Чебоксарыгэсстрой» инженером на строительстве инженер. защиты городов Чебоксары, Воротынец, Кстово, Лысково, рыбодного предприятия в г. Бор Нижегород. обл. (1979—1985). Участвовал в строительстве шлюза и др. объектов Чебоксар. ГЭС, пуске агрегатов на ТЭЦ-2 и ТЭЦ-3 и переводе их на газовое топливо, расширении водогрейных котельных (1986—91). В 1991—95 — руководитель завода по выпуску железобетон. изделий для строительства жилых домов в г. Новочебоксарск. С 1995 по 1997 — исполнител. директор акционерной строител. фирмы «ВИДА». С 1997 — зам. ген. директора, с 1999 — ген. директор ЗАО «Первая инвестиционно-строительная компания».

Заслуженный строитель Чуваш. Респ. (2003). Награжден медалью «За отвагу на пожаре».

*Н.Т. Жирнов, Г.А. Антонова.*

**ЧИЧАЙКИН** Владимир Михайлович (30.6.1950, пос. Буинск Ибресин. р-на —



9.9.2007, там же) — организатор торговли, преподаватель. Окончил Буин. сред. школу (1967), Москов. кооператив. институт (1977), Москов. гос. социал. университет (1997). В 1987—95 работал председателем Ибресин. райпо. С 1998 преподавал в Москов. гос. социал. университете (филиал в г. Чебоксары). Кандидат экономич. наук (2000). Автор более 20 науч. и прикладных трудов, в т.ч. монографии на тему «Потребительская кооперация — социально ориентированная система», 6 учебно-методич. работ, брошюр.

Заслуженный работник торговли Чуваш. АССР (1990). Отличник потребкооперации (1990).

*Н.Т. Жирнов.*

**ЧУВАШИ**, самоназвание ч а в а ш — тюркоязычный народ, проживающий преимущественно в Среднем Поволжье и Приуралье: на территории Чуваш. Респ. и прилегающих к ней регионов. Численность Ч. на территории России составляет 1637,2 тыс. чел. (2002). Из них больше половины (54,7%) расселены в пределах Чуваш. Респ.; остальная часть обитает в Татарстане, Башкортостане, Самар., Ульянов. и др. областях и республиках Росс. Фед. Ч. делятся на три этнографич. группы: верховые (вирьял), средненизовые (анат енчи) и низовые (анатри), говорящие на разных диалектах чуваш. языка и отличающиеся особенностями материал. и духовной культуры. Верховые проживают в север. и северо-запад. районах Чувашии, низовые — юж. и юго-восточных. На стыке этих групп находятся средненизовые, близкие по языку к верховым, а по одежде — к низовым. Большая часть чуваш. диаспоры относится к низовому культурно-языковому ареалу. Чуваш. язык ученые относят к тюрк. языкам, но он заметно отличается от большинства из них. Язык Ч. сохранил в себе черты древнетюркского языка и множество лексических параллелей, свидетельствующих об исторических связях предков чувашей с древними монгол. и тюрк. народами Централ. Азии. Историки выводят предков чувашей из древнетюрк. этнолингвистической общности, формировавшейся в Централ. Азии в III тысячелетии до н.э., а в более поздний период (рубеж н.э.) — из протоболгар. единства. В I-й пол. I тыс. н.э. оногуро-болгары и савиры обосновались на Северном Кавказе, где образовали государства Великую Болгарию и Савирское царство. После их распада в 7 в. часть болгар и савары мигрировали на Сред. Волгу и основали новое государство — Волжскую Булгарию (10—13 вв.), разгромленную монголо-татарами. Булгарский период сыграл важную роль в формировании этнокультур. облика чувашей: заложил основы контактов с финно-угор. населением края. Последующая история предков чувашей связана с Золотой Ордой, Казан. ханством, а с сер. 16 в. — Русским государством. Формирование единого чуваш. этноса шло в 13—16 вв. на основе консолидации земляческих групп болгар. населения, мигрировавшего в правобереж. районы Волги, и ассимилированного финно-угор. населения. С сер. 16 в. Ч. были во-



влечены в общеросс. политич. процесс. Христианизация, колонизация восточ. земель, петровские реформы — все эти явления отечеств. истории затронули чувашей непосредственно и привели к существен. изменениям в картине расселения и характере их этнич. культуры. Ч. были привлечены к выполнению лашманной повинности, т. е. к рубке и вывозу корабель. леса из Поволжья для строительства флота. Правительство активно переселяло Ч. в Заволжье, заселяя ими вновь присоединенные земли на восточ. окраинах государства, на территории современ. Татарстана, Ульянов., Самар., Оренбург. областей и Башкирии. Эта акция положила начало формированию этнотерриториал. групп.

Хозяйство чувашей носит земледельческий характер, хотя отголоски кочевнического быта обнаруживаются в нек-рых деталях материал. культуры, особенно в пище, одежде, жилище. Основными культурами, возделываемыми чувашами, были ячмень, горох, конопля, гречиха, овес, рожь; из них последние две занимали почти половину посевных площадей. Из огород. культур были известны капуста, огурцы, редька, лук, чеснок, свекла, тыква, мак, с 18 в. у них появился картофель. Обработка земли производилась деревян. плугом акапуç, использовавшимся для подъема залежей. При паровой системе земледелия он был заменен более легким сухапуç. Бороновали при помощи бороны, сеяли вручную у лукошка, подвешенного через плечо, а урожай убирали серпом, косой и граблями. Молотьбу производили цепями тапач или при помощи лошадей, гоняя их по кругу по необмолоченному хлебу. Урожайность зерновых достигала в Чувашии до «сам-4», «сам-5» на севере и до «сам-8» на юге, а в Заволжье до «сам-15», а при залежно-переложной системе — «сам-20». Климатические условия позволяли заниматься садоводством, получившим распространение благодаря контактам с рус. населением. Особую статью в хозяйстве чуваш. крестьянина составляло хмелеводство. Хмель был необходим при выпечке хлеба, приготовлении национал. напитка пива сара. Поэтому в каждом хозяйстве имелся либо свой хмельник, либо отдельный участок в огороде. Большое влияние на развитие культуры земледелия оказали связи с сосед. земледельческими народами, особенно русски-

ми, от к-рых была заимствована техника молотьбы зерна цепями, сушка в овинах, огородничество, садоводство и т. д.

Животноводство составляло также немаловажную отрасль хозяйства. Ч. разводили коз, овец, коров, лошадей, свиней, домашних птиц: кур, гусей, уток и т.д. Особое значение имело коневодство. Лошадь была тягловой силой, и ее наличие определяло достаток крестьян. хозяйства. Кроме того, коням отводилась особая роль в обрядовой жизни, т.к. конина была ритуал. пищей при совершении языческих молений чук.

У Ч. практиковался тип домашнего оседлого скотоводства. Весной скотину выводили на общинные пастбища. Община занимала пастуха и подпаска, к-рым платила натурой (зерном и картофелем) и поочередно кормила. Поголовье скота в хозяйстве варьировалось в зависимости от материального достатка семьи. У богатых имелось до 15 лошадей, 10—15 коров, 20—30 овец, у середняков — 2—4 лошади, 1—2 коровы, 10 овец. Маломощные содержали одну лошадь, редко корову и небольшое количество птиц. Нередким явлением в чуваш. общине были безлошадные крестьяне.

Проживание в лесных районах обусловило бытование у чувашей бортничества и охоты. Первое развивалось на основе собирательства дикого меда, постепенно оно заменялось пчеловодством при содержании пчел в колодах вёлле, установленных на поднарках, впоследствии Ч. переняли практиковавшийся у русских способ пасечного пчеловодства. До массовой вырубке лесов в 18 в. значител. распространение имела охота на пушного зверя. Рыболовством занимались жители приречных и приозерных районов. Рыба шла как на собственное потребление, так и на продажу.

Ремесленное производство у чувашей также отличалось многообразием. Здесь были плотники, гончары, бондари, колесники, мастера по изготовлению музыкал. инструментов, скорняки, сыромятники, кожевники, шорники, рогожники, шерстобиты, валяльщики, красильщики и т.д. Мастера работали как на рынок, так и на заказы односельчан. До 17 в. была распространена и металлообработка. Особого мастерства требовали исконно «женские» виды домашней промышленности: ткачество, шитье, вышивка. Мужчины в долгие зимние вечера занимались изготовле-

нием домашней утвари, плетением лаптей.

Чуваш. деревни располагались, как правило, вблизи водных источников: рек, ключей, вдоль оврагов, чаще всего были скрыты от посторонних глаз в лесах или зелени посаженных у домов деревьев. Излюбленными деревьями чувашей были ветла, ольха. Не случайно многие деревни, окруженные зарослями ольхи, получили название *Ѕирёклё* (Сирикли). В север. и централ. районах Чувашии селения располагались скученно, кустами. Дочерние селения — выселки «касы» — группируются вокруг материнского, образуя целое гнездо поселений. На юге, у низовых чувашей, проживающих в открытой местности, наблюдается приречный тип расселения, при к-ром селение вытянуто в цепочку вдоль реки. Селения такого типа более крупные по своим размерам, чем при гнездовом расселении. Размеры поселений различались также по районам: на С они состояли из 30—50 дворов, на Ю — из 50—100.

Размеры современ. чуваш. сел колеблются в пределах 50—100 дворов, наиболее крупные из них расположены в юж. районах (в Ибресин. р-не таковыми являются села Новое Чурашево и Хормалы). В север. и северо-запад. районах республики преобладают небольшие поселения в

65—70 хозяйств с населением в 250—300 чел. В централ. районах имеются селения, где количество дворов доходит до 800, отдельные деревни насчитывают 120—150 хозяйств.

Поселения Ч. до сер. 19 в. не имели четкой планировки, а состояли из отдельных околотов, заселенных родственниками. Скученность домов и построек также увеличивала возможность бедствий при пожаре. Усадьба чуваш. крестьянина состояла из дома *пурт* и хозяйствен. построек: клетки *кёлет*, амбара, конюшни *лаша вити*, хлева *вите*, летней кухни *лаҫ*, бани *мунча*. У богатых крестьян нередко были и двухэтаж. постройки. Дома в старину строили по-черному, дверями на восток. Дом состоял, как правило, из избы и сеней, крытых двускатной соломенной либо тесовой крышей. С начала нынешнего столетия фасад жилища начали украшать деревян. резьбой. Основным мотивом орнамента до сегодняшнего дня остаются солярные знаки — круги, кресты. В интерьере жилища были представлены широкие нарты около стен, на к-рых спали, а днем работали, божница, полати, полки для утвари и перекладины для развешивания одежды; позже появились длинные скамейки и деревян. кровати. Жи-



Интерьер избы. 2-я половина 19 в. Этнографический музей.

Фольклорный  
коллектив  
«Эрвет».  
с. Чувашские  
Тимяши.  
2007.



лица, оборудованные печами и дымоходом, получили распространение среди зажиточной части чуваш. крестьянства со 2-й пол. 19 в. В интерьере современ. жилищ можно увидеть бытовую технику и мебель.

Традицион. чуваш. рубашка шилась из белого домотканого холста: белый цвет был священным для Ч. Крашенные нити и пряжи производили только для приготовления ниток для вышивки. Для крашения применяли корни и листья трав марены, дикого лесного лука. С кон. 19 в. стали использовать химич. красители, приобретаемые у коробейников, а белый холст у низовых Ч. был вытеснен пестрядью. Кроме рубахи, в комплекс жен. костюма входили полотенцеобразный холщовый сурпан, поверх к-рого анатри и анат енчи надевали хушпу, а вирьялы закрепляли сурпан вышитой повязкой масмак. Размеры и формы сурпана и хушпу различались у низовых и средненизовых: у анат енчи хушпу имел форму усеченного конуса, у анатри — полусферическую форму с отверстием в центре. Девушки носили шапочку тухъя, аналогичную по форме хушпу у низовых, но с закрытым остроконечным верхом или же без острия, расшитую бисером и бусинками, украшенную плотно нашитыми серебряными монетами. Концы остриев, возвышающиеся над бисерной поверхностью, нередко выполнялись из олова. Девушки и женщины позывали также хлопчатобумажные и шел-

ковые белые и цветастые платки преимущественно светлых расцветок. Зимой надевали барашковые шапки с суконным верхом или шерстяные платки с бахромой. Непременной деталью жен. костюма был передник, а также множество украшений: шитые из монет сџуха, май сџххи, нагрудные — ама, шўлкеме, перевязь тевет, наспинное — пуҫ хыҫё, подвески к поясам — сарă, к сурпанам — сурпан сакки. Они изготовлялись из монет, бисера, раковин каури с применением тесьмы и кумача. Жен. чуваш. костюм делится на три комплекса в соответствии с основными этнографич. группами народа; их подтипы и варианты представлены среди территориал. групп. Подразделяются они также и по полу, и по возрасту, и по семейному положению их носителей. Жен. и девичьи украшения среди поволжских народов имеют свои аналогии в костюмах марийцев, мордвы, удмуртов.

Основу питания Ч. составляли в недавнем прошлом растител. продукты. Главное место отводилось блюдам из ржаной муки, кислому хлебу и многочислен. печениям начиная от подовых лепешек и кончая традицион. пирогами с мясной или рыбной начинкой хулу. Использовали также муку, крупу и толокно, приготовлен. из овса, пшеницы, полбы и ячменя. Чуваш. национал. кухня насчитывает значител. количество мясных блюд. Употребляли в пищу говядину, баранину, конину (у низовых Ч.), домашнюю птицу. Традицион. чуваш.

угощение — *шарттан* (овечий желудок, начиненный мясом). Варили также домашнюю колбасу *тултармайш* (кишки, начиненные крупой и рубленным мясом). Широко использовались молочные продукты, преимущественно кислое молоко турях, пахтање уйран, а также творог в виде сырков чаккат. Масло и яйца в пищу шли в незначител. количестве: наряду с зерном они являлись основной товарной продукцией крестьян. хозяйства. Изредка употреблялась дичь, преимущественно зайчатина. Жители приречных селений ели рыбу. Вкусные и питательные блюда национал. кухни готовились только по праздникам. Чуваш. семья в основном питалась традицион. супом яшка, к-рый лишь изредка варили на мясном или рыбном бульоне, а также уйраном, вареным картофелем, кашами, киселями. Из сладостей употребляли мед, к-рый использовался также для медового напитка сим пыл и медовой бражки кярчама. Хмельным напитком было пиво, приготовленное из ячмен. или ржаного солода.

Основу социал. организации Ч. составляла община, к-рая первоначально (16—17 вв.) совпадала с поселением, т.е. деревней, селом. Впоследствии, при появлении дочерних деревень, отпочковывавшихся от материнского селения, община представляла собой уже целое гнездо поселений с общей земел. площадью: пашней и лесом. Образовавшиеся таким образом сложные общины состояли из 2—10 населен. пунктов, располагавшихся на незначител. (2—3 км) друг от друга расстоянии. Сложные общины возникали в лесной полосе, т.к. освоение новых земель было связано с расчисткой земель под пашни и образованием околотков, в то время как на юге из-за отсутствия лесов деревни образовывали выселки, и общины оставались простыми.

Община служила основной экономич. единицей, в пределах к-рой решались вопросы землепользования, налогообложения, рекрутского набора. Сел. сход — высший орган управления общины — регулировал сроки сельскохозяйствен. работ, совершение религиоз. обрядов, исполнял первичные судебные функции — наказание за воровство, поджог и т.д. Община также заботилась о моральном облике своих членов, порицая нарушение общепринятых норм, таких, как пьянство, сквернословие,

нескромное поведение. Община, вслед за ней и семья, регламентировала поведение рядового человека.

У Ч. долгое время бытовал тип большой отцовской семьи, состоявшей из нескольких поколений, как правило, из трех: детей, супружеской пары и родителей кого-либо из супругов, чаще всего мужа. Обычно в семье с родителями оставался младший сын, т.е. бытовал минорат. Нередки были случаи левирата, когда младший брат женился на вдове старшего брата, и сорат, при к-ром муж после смерти жены женился на ее младшей сестре. В вопросах брака Ч. не придерживались строгих правил по отношению к национальности, возрасту жениха и невесты. Допускались браки с рус. и представителями иной веры — татарами, а по возрасту невеста могла быть на 6—8 лет старше жениха. Существовал обычай очень рано женить сыновей (в 15—17 лет) и достаточно поздно выдавать замуж дочерей (в 25—30 лет). Делалось это по экономич. соображениям.

Главой большой патриархальной семьи был старший мужчина — отец или старший из братьев. Он распоряжался хозяйствен. деятельностью внутри семьи, доходами, следил за порядком. Жен. работами руководила старшая из женщин, чаще асанне (бабушка по отцу). Каждый член семьи выполнял посильные занятия. Не делалось различий между женщинами и мужчинами. Чуваш. женщины трудились с мужчинами наравне. На женщине также лежала тяжесть домашних забот: изготовление одежды, переработка продуктов питания, выращенных в хозяйстве, рождение и уход за детьми. Ее положение во многом определялось и наличием сыновей. Женщина, родившая мальчика, пользовалась большим почетом в семье и деревне. Несчастной считалась женщина, не имевшая детей. При выборе будущей супруги молодой человек оценивал ее умение вести хозяйство, трудолюбие, смекалку.

Брак заключался двумя способами: умыканием невесты и свадьбой туй. Первый применяли при отсутствии возможности жениха заплатить выкуп за невесту. Свадьбе предшествовала помолвка, на к-рой договаривались о ее сроках, размерах выкупа и приданого. Свадьба начиналась по прошествии 2—3 недель после помолвки и длилась от 3 до 7 дней. До настоящего времени сохранились регионал. различия

в отправлении свадебного обряда: в наборе действующих лиц, музык. сопровождении и др. Различают 3 основных типа свадьбы по трем этнографич. группам чувашей.

В вероисповедании Ч. сложно переплелись религиоз. воззрения древних тюрок, зороастризма (от иран. племен), иудаизма (через хазар), ислама (болгар. период). Основным объектом почитания является *Ѕўлти Турă* (Верховный Бог), во власти к-рого находился весь мир: природа, люди, земли и т.д. Турă управлял Вселенной при помощи добрых богов и многочислен. духов: Пихампара — бога души, Пўлэхсё — бога судьбы, духов растительности, воды, дома, леса. Весь мир в представлении Ч. был населен духами. Они верили в двойственность человеческой природы, существование Добра и Зла (дуализм) и поэмо признавали существование злых сил. Оппозицию *Ѕўлти Турă* составлял дьявол Шуйттан, ведавший также целой группой злых божеств и духов, наиболее известным из к-рых был Киремет. Чтобы его умиловить, устраивали в специально отведенных местах — рощах, оврагах — моления киремет чўкё. Если чуваши просили Киреметя не вредить им в жизни, то у *Ѕўлти Турă* они выпрашивали хорошего урожая и приплода скота, благополучия в семейных и обществ. делах. В связи с этим перед каждым значит. событием в семье, общине, округе устраивались моления: уй чўк (полевое моление, проводившееся перед страдой), вёрлăх пăтти (обрядовая каша перед севом), авăн пăтти (каша во время молотбы), чўклем (моление осенью после уборки урожая). Моления составляли ключевые моменты земледельческой обрядности Ч.

В основе религиозных представлений и календар. праздничного цикла лежал аграрный культ — культ земледелия, в к-ром тесно переплелись между собой культы земли, воды, растительности и культ предков. Чуваше почитали Мать-землю *Ѕёр анне*, верили в существование многочислен. духов растительности и воды *сёр-йыш* «семейство земли», *хёрлё сёр* «дух, оплодотворяющий землю», *сёр-шы в кётен* «страж земли и воды», чечек *суратакан турă* «порождающий цветы» и т.д. Животворная сила воды создала представление о ее магическом воздей-

ствии на будущий урожай. Поэтому Ч. устраивали летом специал. моление в честь духов воды *сумăр чўк*, включавшее совместную трапезу участников. В качестве ритуальной еды выступали яйца и каша. При больших молениях забивали птицу или скот — барана, быка или коня. При этом большое значение придавалось масти животного — скотина, предназначенная в жертву, должна быть белой масти. Обряды, посвященные духам природы, отражают наиболее архаическую ступень мышления народа. Основное содержание обрядовых действий и молений, обращенных к духам плодородия, — просьба дать возможность вырастить хороший урожай, приумножить скот, дать здоровья и благополучия как всей семье в целом, так и каждому в отдельности.

Важное место в языческой обрядности Ч. занимал культ предков — почитание усопших родственников — *ваттисене асăнни/хывни*. Духи предков сопровождали чуваш. крестьянина в его жизни: заботились о его благополучии или же наказывали за проступки, предки управляли нормами жизни своего рода. Поэтому люди связывали с духами не только прошлое, они верили в зависимость от них будущей жизни реально существующего человека. Во всех обрядовых действиях и молениях в честь умерших предков красной нитью проходит стремление живых пользоваться покровительством своих родовых предков и одновременно желание держать их от себя подальше. Основной формой выражения уважительного отношения к ним было обрядовое, вернее, символическое угощение (яйцами, кашей, забитой птицей или скотиной) реально отсутствующих предков-духов. Обряды поминовения предшествовали всем наиболее значит. событиям жизни. Перед началом весенних полевых работ отмечался *Мункун* (в среду — некрещеными и в воскресенье на Пасху — крещеными, летом в период созревания урожая проводили *Ѕимёк* — поминовение усопших родственников на кладбище, а осенью устраивали благодарственные моления *кёрхи сара* или *автан сари*).

Поминовению предков посвящался целый календар. месяц — *юпа уйăх* (месяц столба), соответствующий по временному календарю октябрю. Родственники умершего сооружали на его могиле памят-



ник из дерева или камня в виде столба, к-рому придавали сходство с человеческой фигурой. Похорон. обряд чувашей-язычников заметно отличался от христианского и сохранил в себе наиболее архаические черты культуры народа. Это проявляется и в обычае хоронить женщин в белой одежде (белый цвет — традиционный для жен. одежды), и в сроках поминовения (7-й, 9-й, 20-й, 40-й дни и каждый четверг в течение 6 недель после смерти).

В основе обрядового календаря лежат значимые изменения в природе. Времени зимнего солнцеворота соответствовал праздник *Џаварни* (масляная неделя) Масленица, появление растительности и начало полевых работ отмечались праздником *акатуй*, окончание сева знаменовало начало периода молодежных гуляний уяв, а на *џинџе* запрещалось заниматься сельскохозяйствен. работами. Молодежные праздники проводились также зимой: обряд *хёр сџри* (девичье пиво) отмечали в середине зимы. Широко были распространены посиделки улах, на к-рых девушки занимались рукоделием, а с приходом юношей начинались игры, песни, рассказывание сказок. Большой популярностью пользуется до сегодняшнего дня зимний праздник *Сурхури* (овечья нога), соответствующий по времени и содержанию рус. святкам. Во время этого праздника гадали различ. способами на судьбу, урожай, колядовали, а затем, собравшись в пустующем доме, устраивали совместную трапезу с песнями, играми. Сурхури совпал по времени с Новым годом, поэтому многочислен. гадания, заклинания должны были обеспечить успех в делах, благополучие в новом году.

Заметное влияние на бытование праздников и обрядов оказала христианизация Ч., завершившаяся в основном к кон. 19 в. Результатом этого процесса явилось создание синкретической религии чувашей, сочетающей в себе не только традиции язычества и христианства. Многие языческие праздники были приурочены по времени к православам., а традицион. обрядность заменена христианской. В настоящее время Ч. официально считаются православными, однако определенная часть — в основном проживающая за пределами Чувашии — продолжает исповедовать языческую веру.

Богатством и разнообразием отмечено изобразител., устно-поэтич. и музыкал.

творчество Ч. Изобразител. искусство долгое время оставалось прикладным. Наиболее распространенным видом являлась вышивка на рубахах, платках, фартуках, украшениях, полотенцах. По композиции, мотивам, технике исполнения, цветовой гамме вышивка различается по трем этнографич. группам. В основе чуваш. вышивки лежит геометрич. орнамент. Вышивали в основном крашеными шерстяными нитками, однако при изготовлении головных уборов хушпу и тухья и нек-рых украшений применялись также бисер, монеты и раковины каури.

Широкое распространение имела резьба по дереву, к-рой украшали предметы домашнего обихода — посуду, утварь, а также детали интерьера: наличники окон, фризы домов и ворота.

Устное народ. творчество Ч. отличалось многожанровостью. Особенности его содержания были обусловлены тесной связью с сельскохозяйствен. деятельностью и различного рода обрядами. Известны несколько видов песен: трудовые, семейно-обрядовые, особое место среди к-рых занимают свадебные (плач невесты, песни участников свадебного поезда), песни-причеты похоронных и поминальных обрядов, застольные, исторические, любовные, посиделочные, хороводные, игровые, шуточные.

Исполнение песен часто сопровождалось игрой на музыкал. инструментах. Во время праздников играли преимущественно на гусях, дуде, волынке, а пузырь, скрипка и барабан выполняли в основном ритуал. функции и использовались первоначально только в свадебных и похоронно-поминальных обрядах. Чуваш. музыка имеет пентатоническую ладовую основу, характерную для музыки народов Поволжья, Сибири и зарубеж. Азии.

В мифах, легендах, историч. преданиях Ч. отразились мировоззренческие основы и многовековая история народа. В них содержатся представления о возникновении человека и космоса, природы, хозяйствен. деятельности, прослеживаются отголоски социально-экономич. отношений, быта народа в различ. историч. эпохи. Историч. предания рассказывают о древней жизни Ч. в период Булгар. государства, об их участии в крестьян. движении 17—18 вв. Эпос в классическом понимании у Ч. отсутствует. В то же время героическая тематика в

чуваш. фольклоре широко представлена. Она разрабатывалась одновременно в разных жанрах: мифах, легендах об Улыпке — великане, историч. песнях, ярко выражена в сказках о богатырях. В качестве основных мотивов чуваш. сказок о богатырях можно выделить следующее: чудесное происхождение великана, его богатырское детство, обретение им коня, единоборство со змеем, свадьба.

*Лит.:* Чуваши: история и культура. Т. 1—2. Ч., 2009; Иванов В.П. Этническая география чувашского народа. Ч., 2005; Ягафова Е.А. Чуваши Урало-Поволжья (история и традиционная культура этнотерриториальных групп). Ч., 2007.  
Е.А. Ягафова.

**ЧУВАШСКИЕ ТИМЯШИ,** Чăваш Тимеш (старин. назв. Темешев Камаева поля) — село, центр Чувашско-Тимяш. сел. поселения, здесь же находится правление к-за им. Ильича. Расстояние до райцентра 10 км, до ж.-д. станции 10 км, до Чебоксар 130 км. Ч.Т. расположены на правобережье р. Хома. По преданию, первый житель Ч.Т. Ванеркке являлся уроженцем д. Була-Тимяши (ныне Янтиков. р-н). Первыми переселенцами были также Чугар и Кишер (от них образовались

фамилии Чугаровых, Ванеркиных и Морковкиных). Вначале они обосновались на берегу р. Хома у урочища Сетинкке. Жители — чуваше, до 1742 ясачные, до 1835 гос., до 1863 удельные крестьяне; занимались земледелием, животноводством, пчеловодством, плотничеством, кузнечным производством. С 1897 функционировала школа грамоты. В нач. 20 в. действовали конные мельницы братьев Морковкиных, Ф.М. Дубасова, К.А. Ванеркина, маслобойка, кузница (А.И. Корнилов), токар. производство (К. Корнилов, Ф. Журавлев, А. Корнилов), смолокурня (братья Лукины). В 1930 образован к-з «Большевик». В составе Темешев. волости Свяж. у. в 18 в., Муратов. удел. приказа — 1835—63, Хомбуть-Батырев. волости Буин. у. — 19 в. — 1920, Цивил. у. — с 1920, Ибресин. р-на Цивил. у. — 1920—21, Батырев. у. — 1921—27, Ибресин. р-на — 1927—62, Вурнар. — 1962—65.

Старые названия улиц: Шăмăшки, Анатри, Вăтакас, Турикас, Чёккен (Лесная, образована на месте вырубки), Малти (Заводская, здесь имелся кирпич. завод), Масар урамё (находилось старое кладбище), Чиркү урамё (Церковная), Тимёрчэ урамё



Правление колхоза им. Ильича. 1930-е гг.

(Кузнечная). Названия урочищ: Хура ката — овраг, кёту уйру — колодец, мост Тевечи, участок леса — Манаца, Чашлама — родник при святилище и др.

Газифицированы все учреждения социал. сферы, МТФ, МТП, зерноток к-за им. Ильича. Функционируют сред. школа, сел. Дом культуры, библиотека, офис врача общей практики, спортив. зал, отделение почтовой связи, филиал сбербанка. На месте бывшей церкви в 2002 на средства населения построена часовня. Работают секции вольной борьбы, футбола, хоккея и легкой атлетики. С.С. Журавлев и А.Н. Раймов являются чемпионами Чуваш. Респ. по вольной борьбе (2003, тренер — Э.Р. Хуснетдинов). Хоккейная команда Ч.Т. в 2003 заняла 2-е место в первенстве Чуваш. Респ., в 2005 выиграла Кубок республики среди команд сел. районов.

Число дворов и жителей: в 1859 — 61 двор, 238 муж., 239 жен.; 1879 — 92 двора, 549 чел.; 1920 — 1025 чел.; 1970 — 1301 чел.: 581 муж., 720 жен.; 1989 — 946 чел.: 440 муж., 506 жен.; 1999 — 279 дворов, 956 чел.; 2002 — 914 чел.

Выселки с. Ч.Т.: поселки Ленино (1926) и Ульяновка (ныне Батырев. р-на), последний образован в 1936 в результате переселения 17 семей во главе с З.Н. Благовидовым на специально отведенное место в лесном массиве в 4 км южнее пос. Липовка.

**ЧУВАШСКО-ТИМЯШСКАЯ СРЕДНЯЯ ОБЩЕОБРАЗОВАТЕЛЬНАЯ ШКОЛА** — муниципальное общеобразовательное учреждение. Открылась в 1897 как школа грамоты, в 1898 преобразована в церковноприходскую школу, в 1918 — в трудовую школу 1-й ступени, в 1932 — шестилет. школу, в 1934 — семилет., в 1958 — восьмилетнюю. С 1966 — сред. общеобразовательная. Расположена на юго-запад. стороне с. Чувашские Тимяши. В микрорайон школы входят селения Чувашские Тимяши, Русские Тимяши, Верхнее Кляшево, Нижнее Кляшево, пос. Ленино. Филиалом Чувашско-Тимяш. СОШ является Верхнекляшев. начал. школа. Количество учащихся: в 2000 — 261; 2005 — 209; 2007 — 231 учащихся 1—11 классов в 13 классах-комплектах. Школу посещают учащиеся из 5 деревень.

В 2006 школа выиграла грант Президента Чуваш. Респ. на сумму 200 тыс. руб. Школа участвует в республикан. экспериментал. площадке «Создание и апробация модели «Школьные попечительские, управляющие и другие советы». В 2007 построено новое здание школы с оборудованными кабинетами, большим спортзалом, столовой. Школа имеет 29 компьютеров, мультимедиапроектор, интерактив. оборудование, документ-камеру с проектором, видео- и цифровую камеру. Учащиеся 10



Награждение учащихся по итогам конкурса новогодних рисунков. Чувашско-Тимяшская школа. 2010.

класса обучаются в профил. классах при Ибресин. СОШ №1 по направлениям естественно-научных и социально-экономич. циклов. Со 2-го класса ведется изучение английского языка, с 3-го — информатики. В 2004—07 выпущено 5 медалистов (3 чел. окончили школу с золотой медалью, 2 — с серебряной). В 2007/08 учеб. году на район. олимпиадах получено 5 первых мест, в 2003 — 2-е место на республиканской. В 2007 44% выпускников поступили в вузы, 11% — в сред. учеб. заведения.

Работают 24 учителя, из них 2 имеют звание «Заслуженный учитель Чувашской Республики», 1 — знак «Отличник народного просвещения», 3 — нагрудный знак «Почетный работник общего среднего образования Российской Федерации», 4 — Почетную грамоту Мин-ва образования Росс. Фед., 1 — Мин-ва спорта и физической культуры Росс. Фед. Учителя-супруги Хуснетдиновы стали лауреатами Всероссий. конкурса «Состоявшиеся в профессии» (2010). Директор школы — заслуженный учитель Чуваш. Респ. Л.И. Михайлова (с 2001), зам. директора — Ю.В. Иванова и Н.В. Чугарова. Директорами работали И.А. Гладков, В.П. Кузнецов, Е.С. Егорова (награждена орденом «Знак Почета»), В.С. Карпов.

Школьная команда заняла призовое место в республикан. турнире «Золотая шайба» (тренер-преподаватель — А.М. Михайлов). Фольклор. ансамбль «Эрвет» является лауреатом фестиваля республикан. дет. фольклора «Перепелочка» (руководитель — О.В. Ягодова).

**ЧУВАШСКО-ТИМЯШСКАЯ СЕЛЬСКАЯ БИБЛИОТЕКА.** Открыта как избачитальня в 1937 на базе частной библиотеки И.Н. Николаева. В 1957—63 библиотека находилась в д. Русские Тимяши, затем была переведена в с. Чувашские Тимяши. С 10.5.2004 является модельной библиотекой, к-рая расположена в здании Дома культуры. Обслуживает 702 читателя, фонд библиотеки насчитывает св. 12000 экз. книг. С 1979 зав. библиотекой работает З.Ф. Михайлова. В Ч.-Т.с.б. действует клуб по интересам «Вучах», к-рый организует культур. и оздоровител. досуг семей.

**ЧУВАШСКО-ТИМЯШСКИЙ СЕЛЬСКИЙ ДОМ КУЛЬТУРЫ.** Здание клуба построено в 1940. В 1942—44 оно исполь-

зовалось для проживания летчиков Ибресин. авиашколы. В 1945 вновь передано клубу. В 1957 клуб переселился в здание бывшей церкви. В 1981 построено новое здание СДК общей площадью 823 м<sup>2</sup>, в к-ром имеются сцена, зал, фойе, холл, артистический, костюмерный кабинеты, кружковые комнаты. В Доме культуры проходят дискотеки, вечера отдыха, концерты и спектакли; организуются обрядовые и календар. праздники, в т.ч. общегосударственные и местные, а также юбилеи учреждений и граждан. С 2001 директором работает Н.Ф. Радюкова. Фольклор. коллектив «Эрвет» (организован в 1996) с 2003 носит звание «Народный». В репертуаре ансамбля чувашские народные песни и танцы. Руководители — О.В. Ягодова, с 2008 — А.Д. Федулов.

**ЧУВАШСКО-ТИМЯШСКОЕ ОТДЕЛЕНИЕ ПОЧТОВОЙ СВЯЗИ.** Открыто 1 октября 1965. В 1968 переехало в новое здание. Начальником отделения связи в 1965—80, 1987—2001 работал А.А. Купранов. С 2001 — Н.П. Макарова. Ч.-Т.о.п.с. в 1995 занял 1-е место, в 1998 — 3-е по Чуваш. Респ. Почтальонами трудились В.А. Григорьева, К.Е. Купранова, М.И. Раймова и др. В настоящее время работают Л.А. Сильвестрова, А.И. Иванова, Н.Н. Михайлова. Обслуживает с. Чувашские Тимяши, деревни Русские Тимяши, Верхнее Кляшево, Нижнее Кляшево, пос. Ленино. Объем подписки ок. 900 экз. Услуги: прием переводов, ценных писем, бандеролей, Интернет, выплата пенсий, продажа товаров народ. потребления, лотерейных билетов, фотослужбы и т.д.

**ЧУВАШСКО-ТИМЯШСКОЕ СЕЛЬСКОЕ ПОСЕЛЕНИЕ** (с 1.10.1927 до декабря 1991 — Чувашско-Тимяш. сел. совет, до 1.1.2006 — сел. администрация). В марте 1918 на сел. сходе был избран первый исполнитель. комитет (председатель — С.Л. Леонтьев, секретарь — В.Т. Федоров). В 1960 объединен с Хомбуть-Батырев. сел. советом. Председателями Чувашско-Тимяш. сел. совета работали П.М. Волков (1954—73), В.Х. Семенов (1973—80), А.А. Купранов (1980—87), Н.П. Чугаров (1990—2005). В 2006 образовалось Чувашско-Тимяш. сел. поселение (глава администрации — И.Н. Чугарова). На территории поселения расположены 5 населен. пунктов: села Чувашские Тимяши и Хомбуть-Баты-

рево, деревни Русские Тимяши, Нижнее Кляшево и Верхнее Кляшево. Численность дворов — 685, жителей — 1732 чел. (2010). Территория поселения составляет 3467 га. Сельскохозяйственные угодия занимают 2874 га, из них пашня — 2544 га. В распоряжении сел. поселения имеется 784 га земли. На его территории расположены 2 колхоза: им. Ильича и «Искра». Они оказывают услуги населению по строительству жилых домов и надворных построек (работают столяр. цех, пилорама), заготовке кормов (имеются мукомол. мельницы). Функционируют Чувашско-Тимяш. сред. общеобразовател. и Верхнекляшев. начал. школы; Чувашско-Тимяш. дет. сад на 140 мест, 2 медпункта, офис врача общей практики, Чувашско-Тимяш. сел. дом культуры и 4 сел. клуба, 3 модельные библиотеки, 5 магазинов Ибресин. райпо. В 2007 построено здание Чувашско-Тимяш. сред. общеобразовател. школы на 260 ученических мест. Ежегодно растет число застройщиков. В 2007 вселились в новые дома 5 семей. Имеется асфальтирован. дорога до всех населен. пунктов. Протяженность автомобил. дорог с твердым покрытием на территории поселения — 25,5 км. Открыты автобусные маршруты Ибреси — Чувашские Тимяши и Ибреси — Верхнее Кляшево. Завершена газификация всех населен. пунктов. Фольклор. коллектив «Эрвет» Чувашско-Тимяш. СДК носит звание «Народный». В с. Хомбусь-Батырево работает краевед. музей. На территории сел Хомбусь-Батырево и Чувашские Тимяши имеются часовни.

**ЧУВАШСКО-ТИМЯШСКИЙ ДЕТСКИЙ САД «КОЛОСОК»** — муниципальное дошкольное образовательное учреждение. Открыт 11.1.1988. Здание построено к-зом им. Ильича. Дет. сад рассчитан на 140 мест. Работали 5 групп: 2 младшие, средняя, старшая, подготовительная. В 2006 функционировали 3 группы с общим количеством детей 60 чел. Воспитатели: Н.А. Прокопьева, Т.А. Данилова, С.А. Андреева, Н.В. Павлова. Заведующие: Н.В. Павлова (1994—2002), Т.А. Данилова (с 2002). На 1.8.2010 работали 3 группы. Количество детей — 55 чел. В штате числилось 18 чел. Дет. садом заведует Н.Ф. Радюкова (с 2009).

**ЧУВАШСКО-ТИМЯШСКИЙ ОФИС ВРАЧА ОБЩЕЙ ПРАКТИКИ** (до 2005 — фельдшерско-акушерский пункт) открыт в

мае 2005. Размещается в кирпич. здании, имеет врачeb., процедур., дет., смотровой, физиотерапевтич. кабинеты, дневной стационар. Врач — Е.Г. Филиппова. В штате 2 медсестры, санитарка. Обслуживает жителей 5 населен. пунктов: Чувашские Тимяши, Хомбусь-Батырево, Русские Тимяши, Верхнее Кляшево и Нижнее Кляшево.

**ЧУГАРОВ Александр Александрович** (р.12.1.1956, с. Чувашские Тимяши Ибресин. р-на) — горный инженер-физик. Окончил Чебоксар. школу-интернат №2 (1973), Москов. горный институт (1980). Работал мастером участка Горьков. специализирован. управления треста «Союзвзрывпром» (г. Арзамас), горно-технич. инспектором Чуваш. республикан. горно-технич. инспекции (1984—90), зам. директора малого предприятия «Поиск» при «Чувашгосснабе» (1991—99), с 1999 — гос. горно-технич. инспектором Чуваш. горно-технич. отдела управления Приволжского округа Госгортехнадзора России. Советник гос. службы 3-го класса.

*Н.Т. Журнов.*

**ЧУГАРОВ Николай Петрович** (р. 16.12.1960, с. Чувашские Тимяши Ибресин.



р-на) — инженер-механик, муниципальный служащий. В 1983 окончил Чуваш. сельскохозяйствен. институт, в 1999 — Волго-Вятскую академию гос. службы. С 1986 работал гл. инженером к-за им. Ильича. С 1991 по 2005 — глава Чувашско-Тимяш.

сел. администрации. С 2006 — начальник отдела сел. хозяйства Ибресин. район. администрации.

Удостоен звания «Лучший глава сельской администрации района» (2003) и «Лучший глава сельской администрации Чувашской Республики» (2003). Является лауреатом Всеросс. конкурса «Лучший муниципальный служащий-2004».

**ЧУГАРОВ Петр Васильевич** (р. 9.7.1955, с. Чувашские Тимяши Ибресин. р-на) — организатор сельскохозяйственного производства. Окончил Чувашско-Тимяш. сред. школу (1972). С 1979 работал в к-зе





им. Ильича: скотником на молочно-товар. ферме, бригадиром тракторно-полевод. бригады № 1, с 1988 по 2009 — председателем колхоза.

Заслуженный работник сел. хозяйства Чуваш. Респ. (2005). Награжден Почетной грамотой Правительствa Росс. Фед. (1995).

**ЧУКМАРОВ** Иван Петрович (р. 1.6.1934, пос. Липовка Ибресин. р-на) — тракторист. Работал в к-зе «Смычка» трактористом.

Награжден орденом Трудового Красного Знамени (1973).

**ЧУК** — жертвоприношение, моление; центральная часть обрядовых действий; фонетически и этимологически слово близко обрядовым терминам в других тюркских языках. В классификации Ч. выделяются несколько уровней: межсельский (большое моление пысак учук, чрезвычайное моление хат Ч., моление Киреметю аслă киремет Ч., моление духу местности, в частности, Валем хуса Ч.), общесельский (учук, халăх сăри, сума́р чу́к, Ч. от градобития и пожара), родовой (обряды в честь благополучного завершения землед. работ и нового урожая чу́клеме, в честь уборки нового урожая сăра Ч. и благополучия рода и семьи ва́кăр Ч. и лаша Ч.), семейный (обряд с целью достижения приплода скота карта пăтти, благополучного проведения весенней пахоты суха пăтти, ака пăтти, в честь духа овина авăн пăтти, домашнего духа хёрт-сурт пăтти, по поводу закладки нового дома никёс пăтти, от болезней, насылаемых духами, в частности йёрёх). Наиболее распространенной формой Ч. являлось летнее «полевое моление» учук (уй Ч.), длительно бытовавшее также у крещеных чувашей. Оно проводилось сел. общиной ежегодно и преследовало цель — получение хорошего урожая и благополучие жителей селения. В заранее назначенный день к жертвеннику учук вырăнĕ — определенному месту у родника или у леса — приводили купленных

в складчину животных определенных мастей: лошадь, быка/телку, мелкий скот (овца, баран) и птицу (гуси, утки); участники моления приносили с собой лепешки из пресного теста пашалу, а также крупу и соль. Жертвенных животных проверяли на угодность Богу Турă, обливая водой; жертва обязательно должна была встряхнуться. На мясном бульоне варили супы и каши. Готовую еду выставляли перед участниками обряда и начинали моление. В молитвенной речи, произносимой от имени участников одним из старейшин, просили Бога защитить от разных бед и несчастий. После молитвы начиналась совместная трапеза. В других обрядах типа Ч. в качестве даров богам и духам преподносили пиво, каши, яйца, лепешки сўхў, юсман, пшеничный хлеб хăпарту, сыр чăкăт, кисель из муки нимёр. Родовые и семейные обряды совершались в пределах домашней усадьбы — во дворе, хлеву, доме. Особым местом являлся жертвенник для молений Киреметю — роща, огороженная поляна, отдельно растущее дерево и т.д. Жертвоприношение Киремети могло носить как коллектив., так и индивидуальный характер и проводилось во искупление случившихся или возможных несчастий, болезней и бед.

Лит.: Салмин А.К. Система верований чувашей. Ч., 2004.

Е.А. Ягафова.

**ЧУ́КЛЕМÉ**, сăра чу́клени, кёр сăри — семейно-родовой праздник в честь благополучного завершения годового цикла земледельческих работ и начала употребления нового хлеба. Ч. имеет древние корни. Время проведения Ч. не регламентировалось, оно зависело от наличия хлебных запасов. Обряд мог совершаться в разное время — после молотбы, чаще в чу́к уйăхĕ (месяц жертвоприношений), зимой, вплоть до Масленицы, либо приурочивался к осенне-зимнему престольному празднику и продолжался три дня. Главными продуктами — хлебом, кашей, пивом из нового урожая — совершали моление; Верховного бога Турă, его семейство, солнце, луну, звезды уведомяли о приношении им гостинцев из семи видов урожая. Традицион. моление проводили вместе со всей родней, исполняя гимн земледельцев и угощаясь блюдами из нового урожая.

Г.Б. Матвеев.

## Ш

**ШАЙМА́НОВ** Алексей Степанович (30.3.1921, д. Кубня Ибресин. р-на — 26.5.1965, Чебоксары) — военнослужащий, участник Великой Отечественной войны 1941—45, подполковник. Окончил Первомайскую сред. школу (ныне Батырев. р-на, 1939), Саратов. танковое училище (1941), Высшую офицер. бронетанковую школу в г. Ленинград (1954). Ш. прошел путь от рядового до начальника штаба полка. Сражался на Волховском, Ленинградском, 3-м Прибалтийском, 2-м Белорусском фронтах. С 1939 по 1961 — в Красной (Совет.) Армии. Командир взвода (1941—44), помощник начальника штаба по разведке, первый помощник начальника штаба полка (1944), помощник начальника оператив. отделения дивизии (1946), зам. начальника штаба части (1953), зам. начальника штаба полка (1955), начальник штаба полка (1961). Работал инженером в аппарате Чуваш. совнархоза и в Управлении электротехнич. промышленности Волго-Вятского совнархоза.

Награжден орденами Красной Звезды (1943, 1954) и Отечественной войны 2-й степ. (дважды: 1944, неизв.), медалями.

**ШАМБИ́Н** Василий Васильевич (р.19.7.1976, д. Кубня Ибресин. р-на) — мастер спорта (1995) и мастер спорта России международ. класса (1995) по борьбе ушу. Победитель первенств среди юношей и молодежи (1992, 1994, 1995), серебряный призер чемпионатов (1997, 1999) и чемпион России (1998), серебряный призер чемпионата СНГ (1995), бронзовый призер (1995) и победитель (1995) первенств Европы среди молодежи, серебряный призер чемпионата мира (1998) по борьбе ушу. Окончил Сочинский институт туризма и сервиса (1997). Работает тренером в Сочин. ДЮСШ Краснодар. края.

*Чуваш. спортивная энциклопедия.*

**ША́ПКИНА** Мария Григорьевна (24.6.1935, с. Большое Подберезье Кайбицкого р-на Татар. АССР — 23.4.2009, пос. Буинск Ибресин. р-на) — станочница. Работала на Буинском деревообрабатывающем заводе (1960—90).

Награждена орденом Трудовой Славы 3-й степ. (1975).

**ШАРИ́ПОВ** Ильгизар Загидович (р. 6.8.1936, г. Тахты-Базар, Туркменистан) — спортсмен, тренер, организатор физкультуры и спорта в Ибресин. р-не. Окончил Ленинград. техникум физкультуры (1965). Преподавал физкультуру в г. Актюбинск Курган. обл., Ибресин. восьмилет. школе (с 1966), работал председателем Ибресин. район. спорткомитета. Организатор 1-го пробега Ибреси—Сосновка в честь Т. Петрова (1967). Победитель республикан. первенства по футболу, ручному мячу. Чемпион района по футболу, волейболу, настол. теннису, баскетболу, легкой атлетике, зимнему многоборью, летнему многоборью, ручному мячу. Член республикан. команды «Спартак».

Награжден вымпелом ЦК ВЛКСМ (1976), дипломами сельского ДСО (Москва, 1970), Централ. совета добровол. сел. спортив. общества «Кайрот» (Алма-Ата, 1970, 1974, 1975, 1981), Почетными грамотами ЦК ДОСААФ, Мин-ва физкультуры и спорта Чуваш. Респ. (2001).

**ШАРИ́ПОВ** Николай Антипович (р. 19.12.1927, с. Хормалы Ибресин. р-на) — кинемеханик. В 1935—



42 учился в Хормалин. сред. школе. В январе 1945 призван в ряды Совет. Армии. Служил на Дальнем Востоке. Демобилизован. Работал в Подкаменном Тунгуске в аэропорту. Окончил Куйбышев. област. школу кинемехаников и проработал кинемехаником в с. Хормалы 38 лет.

Награжден орденом «Знак Почета» (1974), медалями «За доблестный труд. В ознаменование 100-летия со дня рождения В.И. Ленина», «Ветеран войны», «Ветеран труда», Почетными грамотами и дипломами Гос. комитета СССР по кинематогра-

фии, Центрального комитета профсоюза работников культуры (1977, 1985). Отличник кинематографии СССР (1975).

**ШАРТТАН** — национальное блюдо из мяса. Приготовлялось следующим образом: тщательно промытый желудок барана начиняли мелконарезанной жирной бараниной без костей (во избежание порчи в прошлом начинку солили), зашивали суровыми нитками и запекали в печи на сковороде в течение 3—4 дней. Жидкость, стекавшую на сковороду, сливали. Ш. хранили в прохладном месте, подавали гостям, готовили в дороге, летом в страдную пору кусочки клали в суп. Готовят также из свинины, реже — из др. видов мяса. В настоящее время производство Ш. механизировано, и занимаются им мясокомбинаты республики.

*Г.Б. Матвеев.*

**ШВЕДОВ** Владимир Степанович (р. 2.8. 1955, пос. Ибреси Ибресин. р-на) — теат-



ральный художник. Член Союза театрал. деятелей России (1985). Окончил 8 классов Ибресин. сред. школы, детскую художествен. школу (1971), Чебоксар. художествен. училище (1975), Школу-студию (вуз) им. В.И. Немировича-Данченко (руководитель М.М. Кунин) при МХАТ СССР им. М. Горького (1980) по специальности «театральная техника и оформление спектаклей».

С 1980 работал художником-постановщиком в Чуваш. театре юного зрителя, с 1983 по 2002 — гл. художником этого театра. С 2002 — художник-постановщик Чуваш. гос. академич. драматич. театра им. К.В. Иванова, с 2008 — гл. художник Рус. драматич. театра. Преподает на отделении «Театральный костюм» Чебоксар. художествен. училища. Ш. оформлено более 100 спектаклей в театрах Чувашии. Спектакли в его оформлении были признаны лучшими по итогам театрал. сезонов 1991/92, 1992/93, 1993/94, 1996/97, 2008/09. Является участником ряда выставок: зональных «Большая Волга» (1985, Чебоксары), «Волга театральная» (1986, г. Куйбышев), всесоюзной «Художники театра, кино и телевидения» (1987, Москва), межзональной выставки работ художников театров Рос-

сии (1989—90). Автор короны Российской империи для императрицы Анны Иоанновны (актриса И.М. Чурикова) в кинопроекте С. Дружининой «Гайны дворцовых переворотов» (Кинофильм «Виват, Анна Иоанновна!» М., 2010). Председатель секции театральных художников СТД Чуваш. Респ. (с 1986).

Заслуженный художник Чуваш. Респ. (1996).

*Н.Т. Жирнов.*

**ШЕРЕМЕТЬЕВ** Анатолий Степанович [р. 3.4.1927, д. Нискасы Ядрин. у. (ныне Моргауш. р-на)] — лесовод, организатор производства. Окончил лесохозяйствен. факультет Поволж. лесотехнич. института (1950). Работал лесничим в Удмурт. АССР, с 1953 — в лесном хозяйстве Чуваш. АССР. Лесничий и старший лесничий Сормин. лесхоза; лесничий, старший лесничий, гл. лесничий, в 1968—81 — директор Ибресин. леспромхоза (с 1970 лесокомбината), в 1981—96 — зам. директора. Внес большой вклад в развитие лесокомбината. За период работы директором было создано ок. 8 тыс. га посадок. Избирался депутатом район. Совета. Отец *Л.А. Царегородцевой*.

Заслуженный лесовод Чуваш. АССР (1969). Награжден орденом Октябрьской Революции (1971), медалями.

*Н.Т. Жирнов.*

**ШИБЕГЕЧИ**, Шёпекеч — деревня, в составе Большеабаксин. сел. поселения. Расстояние до райцентра 10 км, до ж.-д. станции 10 км, до Чебоксар 133 км. В 1 км проходит республикан. автодорога, протекает р. Кошлаушка. По легенде, Ш. возникла в нач. 19 в. на месте пасеки, хозяином к-рой являлся Шёпекеч. Сюда переселялись крестьяне из деревень Большие Абакасы и Кошлоуши. По другой легенде, первой переселилась женщина Шепекеш. В 1934 образован к-з «Осоавиахим». В составе Ядрин. у. в 1917—27, Тойсин. волости — с 1917, 1919, Кошлауш. — с 1918, Вурнар. р-на — с 1.10.1927, 1962—65, Ибресин. 1928—62, с 1965. Число дворов и жителей: в 1970 — 182 чел.: 89 муж., 93 жен.; 1989 — 87 чел.: 40 муж., 47 жен.; 2007 — 47 дворов, 96 чел.; 2010 — 33 двора, 95 чел.

**ШИРТАНСКАЯ ОСНОВНАЯ ОБЩЕ-ОБРАЗОВАТЕЛЬНАЯ ШКОЛА** — муниципальное образовательное учреждение. Открыта как начал. школа в ноябре 1923. До этого дети посещали Хомбуть-Батырев. школу. В первую группу были набраны 16

мальчиков и 11 девочек. Заведовала школой О. Коновалова, русская по национальности, но хорошо владевшая чуваш. языком. Школа помещалась в частном доме И.М. Гусева. В двух классных помещениях начал. трудовой школы занимались четыре класса с 9—20 учениками в каждом. Учителями работали Н.К. Клементьев и А.В. Быстрицкая. В 1937 преобразована в семилет., в 1961 — в восьмилет. школу. С 2003 — муниципальное образовательное учреждение (МОУ) «Ширтанская основная общеобразовательная школа» (директор А.В. Треньков). Заведующими и директорами школы работали О. Коновалова, А.М. Кадкин, С.Н. Николаев, Г.Н. Правдин, П.Н. Вдовенков, Н.М. Матвеев, Н.К. Лизаков, Г.П. Иванов, Э.С. Николаев. Учащихся из деревень Сосновка и Малый Кукшум подвозят в школу на школ. автобусе.

Почетными грамотами Мин-ва образования Росс. Фед. награждены 4 учителя: М.И. Атамова (2001), Р.И. Захарова (2003), Л.М. Кузнецова (2004) и Л.Я. Владимирова; Мин-ва образования и молодежной политики Чуваш. Респ. — 8. В 2008 обучались 52 учащихся. В 2009 преобразована в начал. школу.

**ШИРТАНСКАЯ СЕЛЬСКАЯ БИБЛИОТЕКА** — учреждение культуры Ширтан. сел. поселения. Открыта в 1992. Ее основу составили фонды Вудоял. сел. библиотеки. Расположена в здании сел. Дома культуры. Обслуживает 500 читателей д. Ширтаны. Книж. фонд — 4 тыс. экз. Книговыдача составляет 12 тыс. экз. в год. С 1992 по 2005 работала А.К. Никитина. С 2007 библиотекой заведует З.А. Яковлева. При Ш.с.б. функционирует дет. кружок «Чебурашка». В 2007 библиотека модернизирована.

**ШИРТАНСКИЙ ОБРАЗОВАТЕЛЬНО-КУЛЬТУРНЫЙ ЦЕНТР** — учреждение культуры Ширтанского сел. поселения. В 1951 бывшая изба-читальня переоборудована в сел. клуб и переведена на бюджет сел. совета. В 1992 построено новое кирпич. здание СДК. С 2003 — образовательно-культурный центр. Имеются 8 учеб. кабинетов, большой спортив. зал, зритель. зал на 200 мест, 11 компьютеров, два принтера, сканер, цифровой фотоаппарат, цифровая видеокамера, мультимедийный проектор. В 2006 подключен к сети Интернет. Работают 12 формирований (кружков) самодеятел. народ. творчества: хоро-

вой «Ширтанские соловьи», фольклор. «Улах», хореографич. «Милашки» (для детей 8—10 лет), «Плясуни» (14—18 лет), театрал. «Илем» для взрослых и «Илемпи» для детей, кружки любителей эстрадных песен: для взрослых — «Песняры» и детский — «Ксюша», игры на гитаре, спортив. кружок «Атлант»; женщины посещают клуб «Алевтина», занимаются шейпингом. Директор СДК — А.П. Яковлев (с 2003), художествен. руководитель — З.А. Яковлева (с 1991).

Награды: дипломы 1-й степ. район. фестиваля художествен. самодеятельности (1985, 1990), 2-й степ. (1987, 2001), 3-й степ. (2007, 2008). Лучшее культурно-досуговое учреждение сел. поселения Чуваш. Респ. (2008). Дипломами 3-й степ. награждены драмкружки (2005), агитбригада (2006).

**ШИРТАНСКИЙ ФЭЛЬДШЕРСКИЙ ПУНКТ** открыт в 1962. В декабре 1992 перешел в новое кирпич. здание общей площадью 120 м<sup>2</sup>, на к-рой размещены детский, жен., процедур., прием. кабинеты, зал ожидания. Население на участке — 500 чел., радиус обслуживания — 2 км. Заведующими Ш.ф.п работали В.А. Варганов (1962—70), Е.Л. Матвеева (1970—82), Н.К. Тарасова, Т.П. Павлова, И.В. Ильина (1983—85), с 1986 — Л.З. Акимова, с 2009 — А.Л. Абрамов.

**ШИРТАНСКОЕ СЕЛЬСКОЕ ПОСЕЛЕНИЕ** образовано в январе 2006. Расположено в запад. части Ибресин. р-на. До район. центра 5 км, до ж.-д. станции 5 км, до Чебоксар 114 км. В Ширтан. сел. поселение входят 6 населен. пунктов: деревни Ширтаны, Малый Кукшум, Сосновка, поселки Костер, Огонек и Тымар. Население — 1420 чел. (2010). Административ. центром является д. Ширтаны. На территории поселения имеются 5 сел. клубов, три сел. библиотеки, один образовательно-культурный центр. Расположены сельскохоз. предпр. СХПК «Знамя», ССПК «Ширтанский» и ЗАО «Агрофирма «Ибресинская». Производством сельскохоз. произв. продукции занимаются 17 фермер. хозяйств, ООО «Ихлас», 485 подсобных хозяйств граждан, 126 хозяйств дачников и огородников.

В 1926 образован Ширтан. сел. совет рабочих, крестьян. и красноармейских депутатов Хомбуть-Батырев. волости Батырев. у. Чуваш. АССР, с 1.10.1927 — Ибресин.

р-на; в 1928 сформирован Ширтан. исполнитель. комитет. 10.12.1959 он объединен с Ибресин. сел. исполнитель. комитетом, с 2001 функционировала Ширтан. сел. администрация. Председателями исполкома сел. совета работали: в довоен. время — С.Т. Ильин, С. Куприянов, Н. Абрамов, С. Мраков, О.М. Марков, К.А. Никитин, Д.С. Семенов, в годы Вел. Отечеств. войны 1941—45 — С. Канарейкин, А.С. Сергеев, П. Арсентьев, Д. Васильев; в послевоен. время — А.А. Антонов, М.Е. Асанов, Г.Ф. Филиппов, Н.Н. Ларионов, И.Т. Терентьев, И.Г. Мамонтов, М.П. Иванов, Д.С. Семенов, Н.В. Ильина, В.В. Федоров, М.К. Корнилов, Я.С. Мамонтов, М.Е. Федотова, В.Н. Семенов. С 2001 глава — Н.К. Ефремова. На 2010 имелось 483 двора, проживало 1420 чел.

**ШИРТАНЫ**, Шъртан — деревня, центр Ширтан. сел. поселения. Расстояние до райцентра 3 км, до ж.-д. станции 3 км, до Чебоксар 123 км. Жители — чуваши, до 1742 ясачные, до 1835 гос., до 1863 удельные крестьяне; занимались земледелием, животноводством, пчеловодством, плотничеством, отходничеством. В нач. 20 в. действовала водяная мельница (В.С. Кошельков). Школа открылась в 1923. В составе Хомбуть-Батырев. волости Буин. у. в 19 в. — 1920 (Муратов. удельного приказа — 1835—63), Цивил. у. — с 1920, Ибресин. р-на Цивил. у. — 1920—21, Батырев. у. — 1921—27, Ибресин. р-на — 1927—62, с 1965, Вурнар. — 1962—65. Деревня входила в состав к-зов «Заря», им. Сталина, им. Ульянова, с-за «Ибресинский» (1969), СХПК «Знамя» (1992).

Число дворов и жителей: в 1879 — 59 дворов, 353 чел.; 1970 — 783 чел.: 352 муж., 431 жен.; 1989 — 560 чел.: 262 муж., 298 жен.; 2004 — 188 дворов, 565 чел.: 293 муж., 272 жен.; 2010 — 200 дворов, 612 чел. Имеются основная общеобразовательная школа, Дом культуры, библиотека, дет. сад, фельдшер. пункт, магазины.

**ШИШКИН** Владислав Иванович (р. 27.6.1940, с. Иваново Цивил. р-на) — историк, библиограф. Окончил Черноречен. семилет. школу (1954), Ибресин. сред. школу № 1 (1958), историко-филологич. факультет Казан. гос. университета (1963). С 1964 работает в Научной библиотеке Казан. университета, с 1973 — зав. научно-библиографич. отделом, с 1992 — отделом

рукописей и редких книг, с 2003 — гл. библиограф. Принимал участие в составлении библиографич. указателей к книгам «Антифашистское движение сопротивления в странах Европы в годы второй мировой войны» (1969), «История Татарской АССР» (1970; 1986), «Высшее образование и наука в Татарии» (1971), «Казанская периодическая печать. Русские издания, 1811—1916» (1985), «Международное право» (М., 1987; СПб., 1992), «Казанский университет в юбилейных изданиях» (2003), указателей содержания газеты «Справочный листок города Казани» (1992), журнала «Казанский вестник» (2003), словаря «Казанский университет, 1804—2004» (2002—04. Т. 1—3) и др. В 2000—04 входил в состав юбилейной комиссии по издател. деятельности Казан. университета, задачей к-рой являлась организация подготовки книг к его 200-летию. Один из авторов и редакторов книги «История Казанского университета, 1804—2004» (2004).

Заслуженный работник культуры Респ. Татарстан (1992).

**ШИШКИН** Павел Степанович [9.6.1919, д. Аранчеево Тетюш. у. (ныне Яльчик. р-на) — 18.2.2002, пос. Огонек Ибресин. р-на] — механизатор, участник Великой Отечественной войны 1941—45. Служил в 134-м отдельном стрелковом батальоне, в 1945—46 — водителем в 178-м лагере военнопленных. Работал шофером в Ибресин. леспрохозе (1955—56), райпищекомбинате (1957—64), к-зе «Знамя» (1964—75), сталлером в Республикан. радиотелевизионном передающем центре (1975—79). Отец *Г.П. Шишкиной*.

Награжден орденом Отечественной войны 2-й степ., медалями.

**ШИШКИНА** Галина Павловна (р. 1.1.1946, пос. Огонек Ибресин. р-на) — библиотечкарь. Окончила Огоньков. семилет. школу (1959), зоотехнич. факультет Алатыр. сельскохозяйствен. техникума (1964), факультет библиотечковедения Москов. гос. института культуры (1979). С 1966 по 1973 работала в Огоньков. сел. библиотеке. В 1973 переведена в Ибресин. централ. библиотечную систему, с 1978 по 2002 — директор, до 2004 — библиотечкарь. Дочь *П.С. Шишкина*.

Заслуженный работник культуры Чуваш. Респ. (1996).

*Г.Б. Матвеев.*



**ШКОЛЫ ГРАМОТЫ** открывались в 1880—90-е гг. в населенных пунктах, где отсутствовала церковь. На территории района первые Ш.г. появились в селениях, входивших в состав Тойсин. волости Ядрин. у. В Шоркасах Ш.г. основана в 1885, учителем работал А. Земляницкий, в 1891/92 обучались 33 мальчика; в Абакасах — 1 октября 1889 (в 1895/96 было 16 мальчиков, 5 девочек).

Климов. Ш.г. основана 4 мая 1890, первыми учениками стали 27 мальчиков. Здание школы построено в 1894, в 1895 обучались 42 мальчика. Первый учитель — З. Илиодоров.

Утын. Ш.г. открыта 20 ноября 1890 в д. Уты-Камаево Поле (Вудоялы). В 1890/91 в школу ходили 24 мальчика, учитель — Г. Павлов.

Чувашско-Тимяш. Ш.г. была организована в 1897 в частном доме. В 1899 обучались 33 ученика. Законоучитель — священник Хомбусь-Батырев. церкви К. Лебедев, учитель — К. Ильин из крестьян.

Андрюшев. Ш.г. основана 14 октября 1897 дьяконом А. Лебелевым. Учитель — В.П. Косолапов. Ш.г. имела собствен. здание, содержалась на средства общества.

Яндобин. Ш.г. открыта 3 февраля 1898. Основатель — Г.М. Матвеев (Кертти). В 1903 построено здание школы. Учитель — П.И. Тимин. Затем она была преобразована в Яндобин. церковноприходскую школу (в 1913 — 24 ученика), с 1917 — Хом-Яндобин. земское одноклассное училище, с 1922/23 учеб. года — школа 1-й ступени (в 1925 — 36 учеников).

В Хормалин. волости в 1904 имелось 9 школ с 325 учащимися (276 мальчиков и 49 девочек) и 10 учителями. В среднем на одну школу приходилось 36 учащихся, на 1 учителя — 32. В 1907 в волости насчитывалось 537 учащихся, из них 112 девочек.

В нач. 20 в. открывались новые школы в д. Айбечи, с. Ибresi. В сентябре 1906 начала функционировать земская школа в д. Тойси-Паразуси. Первая учительница — Р.И. Зайцева (награждена орденом Ленина). В 1907 с открытием церкви в с. Климово школа грамоты была преобразована в церковноприходскую с 55 учащимися и 2 учителями.

*Г.Б. Матвеев.*

**ШКОЛЫ 1-Й СТУПЕНИ ХОМБУСЬ-БАТЫРЕВСКОЙ ВОЛОСТИ.** Ибресин. школа 1-й ступени была открыта в 1918.

Называлась также поселковой договорной школой, к-рую содержало поселковое общество. В 1923 обучались 24 мальчика и 14 девочек. В вечерние часы работали курсы по ликвидации неграмотности населения. Первая учительница — С.А. Малицкая (1877—1959), проработала до 1951 (в 1949 награждена орденом Ленина). Первое типовое здание построено в 1927. Ученики получали трудовое воспитание на занятиях рукоделия и столяр. дела.

Чувашско-Тимяш. школа 1-й ступени (с 1897 — школа грамоты, с открытием церкви — церковноприходская) имела два комплекта с общим количеством учеников 90 чел. Заведующий — А. Афанасьев.

Русско-Тимяш. школа, построенная в 1914, имела ок. 50 учащихся (учитель Д.Я. Бочкарев).

Андрюшев. (учитель А. Майрина) и Нововыслин. (Т. Левина) школы имели по одному комплекту.

Ширтан. школа открылась в 1923. В 1-ю группу были набраны 16 мальчиков и 11 девочек. Зав. школой — О. Коновалова.

*Г.Б. Матвеев.*

**ШКОЛЬНИКОВА** Таисия Максимовна (23.11.1939, д. Вудоялы Ибресин. р-на — 8.5.2001, там же) — животновод к-за им. Калинина (1962—96).

Заслуженный работник сел. хозяйства Чуваш. АССР (1980).

**ШКОЛЬНОЕ ЛЕСНИЧЕСТВО** Черноречен. школы. Организовано в 1968 при Кошлоуш. лесничестве. Организаторы — учителя Н.В. Руссанов, Р. Захарова, лесничий В.Л. Яковлев. Был создан заказник. Школьники собирали семена, плоды, сажали деревья, участвовали в закладке садов в лесу (лесокомбинат имел 42 га садов), ухаживали за саженцами, занимались санитарной рубкой. Тысяча деревьев была посажена к 30-летию Победы в Вел. Отечеств. войне 1941—45. Ш.л. стало известным в России. В течении 6 лет оно удерживало переходящее Красное знамя.

*Г.Б. Матвеев.*

**ШМАГИН** Василий Иванович (11.4.1937, с. Хормалы Ибресин. р-на — 22.1.1998, там же) — тракторист. Окончил 7 классов Хормалин. сред. школы, СПТУ в Куйбышев. обл. Работал в к-зе им. Ленина плугарем, трактористом.

Награжден орденами «Знак Почета» (1976), Дружбы народов.

**ШОРДҪЕВ** Антон Григорьевич (2.8. 1931, д. Шоркасы Ибресин. р-на — 9.9.



1990, там же) — передовик производства, Герой Социалистического Труда. В руководимом им колхозе сред. урожайность зерновых культур в нач. 1970-х гг. составила более 30 ц/га. Работал бригадиром комплексной бригады (1953—60), председа-

телем к-за «Трудовик» (1961—79), председателем исполкома Большебакасин. сел. совета (1979—90).

По итогам 8-й пятилетки награжден орденом Ленина (1970). Ш. присвоено звание Героя Социалистического Труда (1973) с вручением ордена Ленина и золотой медали «Серп и Молот».

*Н.Т. Журнов.*

**ШОРКАСІНСКАЯ НАЧАЛЬНАЯ ШКОЛА** открылась в 1929 в частном доме. Первым учителем был З.Т. Тимофеев. В 1933 построено здание школы. С 1975 по 1979 размещалась в новом кирпич. здании. Закрыта в 1979. Учителями работали Е.Ф. Феофанов, М.М. Матвеев, П.А. Романова, К.П. Степанова.

**ШОРКАСЫ́**, Шуркасси — деревня, в составе Большебакасин. сел. поселения. Расстояние до райцентра 13 км, до ж.-д. станции 13 км, до Чебоксар 135 км. Расположена на р. Кошлаушка. Основана в 19 в. Сюда в основном переселялись крестьяне из с. Кошлоуши (ныне Вурнар. р-на). В 1930-е гг. имелись магазин, начал. школа, правление к-за «Амарту» (образован в 1931), ФАП. Ныне имеется магазин. Число дворов и жителей: в 1970 — 312 чел.: 122 муж., 190 жен.; 1989 — 147 чел.: 64 муж., 83 жен.; 2007 — 66 дворов, 112 чел.; 2010 — 42 двора, 112 чел.

**ШУЛАЕВ** Александр Олегович (р. 10.8. 1960, д. Балабаш-Нурусово Батырев. р-на) — учитель, музыкальный руководитель, организатор образования. Окончил Бахтигильдин. сред. школу (1977), Ленинград. СПТУ №7 (1978), музыкально-пед. факультет Чуваш. гос. пед. института (1982). Преподавал музыку в Бахтигильдин. сред. школе (1982—87), с 1988 работает в Малокармалин. СОШ им. М.Е. Евсевьева. С 2001 —

директор школы. Руководитель школьного фольклор. коллектива.

Награжден Почетными грамотами Мин-ва образования Чуваш. Респ. (2004), Мин-ва физич. культуры и спорта Чуваш. Респ. (2008). Почетный работник общего образования Росс. Фед. (2009).

**ШУРКОВ** Николай Иванович (р. 19.9. 1963, д. Нижнее Кляшево Ибресин. р-на) — эколог. Окончил Тойсин. сред. школу (1981), Мариинско-Посад. лесотехникум (1986), Всеросс. сельскохозяйствен. институт по специальности «биолог-охотовед» (1993). С 1988 работал район. охотоведом по Новоторъяльскому р-ну в Управлении охотничьего хозяйства Респ. Марий Эл при Мин-ве сел. хозяйства Росс. Фед. В июне 1999 назначен зам. начальника Управления по охране, контролю и регулированию использования охотничьих животных Респ. Марий Эл при Мин-ве сел. хозяйства Росс. Фед. С февраля 2005 — и. о. начальника Управления по охране, контролю и использованию охотничьих животных Респ. Марий Эл. С июля 2005 — зам. руководителя Управления федерал. службы по ветеринар. и фитосанитар. надзору по Респ. Марий Эл. 27 декабря 2007 назначен на должность руководителя Департамента животного мира Респ. Марий Эл.

Заслуженный работник сел. хозяйства Респ. Марий Эл (2008). Награжден Почетной грамотой Мин-ва Респ. Марий Эл, Благодарствен. письмом гл. федерал. инспектора по Респ. Марий Эл.

**ШҪРПЕ́**, я ш к а — первые блюда из мяса или рыбы. Мясное Ш. входит в состав основных компонентов чуваш. национал. кухни и обрядовой трапезы. В традиционно-бытовой культуре являлось основным блюдом многих семейных и общественных трапез и обрядов жертвоприношения (в частности, на свадьбе, на учук, кермет чўкё, юпа и т.д.): в первых случаях Ш. варили из мяса мелкого рогатого скота, во вторых — крупных животных (лошадь, бык). Как празднично-ритуал. блюдо оно готовилось в большом котле. В составе современ. национал. кухни Ш. считается популяр. мясным блюдом, компонентами к-рого являются субпродукты — голова, ноги, внутренности, кровь животного, как и домашняя колбаса тултармаш. В ряде местностей термин Ш. применялся только к супу из бараньих внутреннос-

тей, головы и ног. Блюдо вошло в меню обществен. питания. Традиции приготовления Ш. связаны с сезонностью питания (осенние трапезы) и семейными обрядами и торжествами (на Петров день, на свадьбе и др.).

*Г.Б. Матвеев.*

**ШУРЫГИНА** Тамара Ивановна (р. 1.1. 1952, с. Гришино Янтиков. р-на) — прокурор. Окончила Ибресин. сред. школу № 1 (1969), Харьков. юридич. институт (1981). Работала помощником прокурора

Ибресин. (1981—84), прокурором Ядрин. (1984—94) р-нов. С 1994 по 2009 — стар. прокурор и зам. начальника отдела по обеспечению участия прокуроров в рассмотрении уголовных дел судами Прокуратуры Чуваш. Респ. С июня 2009 — начальник отдела по делам несовершеннолетних и молодежи Прокуратуры Чуваш. Респ.

Заслуженный юрист Чуваш. Респ. (2007). Почетный работник Прокуратуры Росс. Фед. (2009). *засл. работ. Прокуратуры*  
*Воск. Респ. (2013)* *Н.В. Жирнов.*

## Э

**ЭКОЛОГИЧЕСКИЕ ИССЛЕДОВАНИЯ И КОНКУРСЫ.** По данным экологич. экспертиз, Ибресин. р-н имеет удовлетворител. состояние. В районе осуществляется радиоэкологич. мониторинг атмосфер. осадков, почвы, питьевой воды, лесного хозяйства, строител. материалов, продукции сел. хозяйства. Регулярно контролируется исполнение природоохран. законодательства Росс. Фед. Ежемесячно выходят посвященные экологич. вопросам страница в район. газете и радиопередача.

В традицию вошли ежегод. экологич. конкурсы среди учащихся, в школах и библиотеках готовятся стенды и выставки «Природа и человек», «Экология», «Сохраним красоту природы». В районе уделяется большое внимание озеленению территории, закладке новых и реконструкции существующих парков, скверов, садов, аллей, дет. площадок, устройству малых архитектур. форм. Ежегодно проводится конкурс «Лучший озелененный и благоустроенный населенный пункт». Отдельные селения принимают участие в республикан. конкурсах по благоустройству.

Ибресин. лесхоз ежегодно участвует в республикан. конкурсе по лучшему содержанию памятников природы. Малокармалин. и Киров. лесничества в этом конкурсе заняли 1-е и 2-е места (2004). Увеличиваются площади посадки хвойных деревьев. Организуются месячники по лесопосадке, в частности, в 2004 высажено саженцев сосны и ели на площади более 250 га. Осу-

ществляется выбороч. рубка леса с целью сохранения естествен. молодняка — подлеска.

*Г.Б. Матвеев.*

**ЭКОНОМ** — поселок, в составе Киров. сел. поселения. Расстояние до райцентра 20 км, до ж.-д. станции 20 км, до Чебоксар 125 км. Протекает р. Юбал. В составе Тойсин. волости Ядрин. у., Эршипосин. сел. совета Вурнар. р-на в 1927—28, 1962—65, Ибресин. р-на — 1929—62, с 1965. Образован в 1927. Первоначал. название Юбал (Юпал). Здесь осели переселенцы из Вурнар., Канаш., Урмар., Аликов. и др. районов. Жители корчевали деревья, лесные поляны превращали в поля, занимались земледелием, животноводством, пчеловодством, ремеслами — гнули дуги и полозья для саней, заготавливали мочало, изготавливали деготь и смолу. В 1930 из 7 хозяйств организовано товарищество по обществен. обработке земли, в 1931 создан к-з «Эконом». Это же название получил поселок. Председателями колхоза были Т.А. Андреев, И.Т. Терентьев, Е.А. Анисимов, А.И. Ильин, И.Е. Егоров, М.Ф. Степанов, А.И. Иванова, Ф.И. Ильин, Г.М. Максимов, И.И. Будков. В 1950 объединен с к-зом им. Кирова. В 1934 открыта первая школа на территории Киров. поселения. В 1939 построен магазин, в 1940 — клуб на 120 мест. Число дворов и жителей: в 1970 — 348 чел.; 1989 — 310 чел.; 2008 — 89 дворов, 234 чел.; 2010 — 85 дворов, 224 чел. Имеются клуб, ФАП, 2 магазина, объекты к-за им. Кирова — зерноток, свиноферма.

**ЭКОНОМСКАЯ НАЧАЛЬНАЯ ШКОЛА-САД** — первая начальная школа на территории Киров. сел. поселения, открыта в 1934 в доме Н.И. Юлмасова. Первая учительница — А.С. Матюшенко. Работали Е.Ф. Феофанов, С.П. Платонов, А.Т. Исаков, А.П. Чернова, Т.Е. Степанова, Е.В. Александрова. В 1990 построено новое здание учреждения дошкол. и начал. школ. образования. Заведующими Э.н.ш.-с. были Т.А. Данилова, Е.Ф. Осипова, Е.В. Александрова. В 1938 — 62 ученика, в 2006 — 10. В 2007 школа-сад была закрыта.

**ЭКОНОМСКИЙ ФЭЛЬДШЕРСКО-АКУШЕРСКИЙ ПУНКТ** открыт в 1939. Обслуживал все поселки Киров. сел. поселения. Первая фельдшерница — К.Е. Исаева. Работали М.П. Иванова, Е.И. Уральская, М.Г. Максимова, Л.Г. Андреева, Л.И. Федотова, Ф.И. Ильин, Л.Н. Николаева и др., с 1986 — М.А. Русскова. Э.ф.-а.п. занимает помещение в здании бывшей начал. школы-сада (2000). Обслуживает жителей пос. Эконом.

**ЭКСПОРТНАЯ ЛЕСНАЯ ПРОДУКЦИЯ** отправлялась из Ибресин. лесокомбината в социалистические страны Европы, а также в Финляндию (осиновые балансы), Англию, Германию (еловые балансы), Италию, Швецию, Египет (египетская балка) и др. Лесная продукция из Ибресь поставлялась в союз. республики в составе СССР (ныне страны ближнего зарубежья) — Украину, Грузию, Узбекистан, Таджикистан, Киргизию, Армению и др. Часть продукции фирмы-потребители оплачивали новой техникой. В состав Э.л.п. входили осинный однометровый баланс (для выработки вискозы), пиломатериалы (один из потребителей — вагоностроител. завод в Польше). Требования к экспорт. продукции были высокие (у баланса снимали кору, выдалбливали гнилые сучья).

*Г.Б. Матвеев.*

**ЭЛЬГЕР** Семен Васильевич [1.5.1894, д. Большие Абакасы Ядрин. у. (ныне Ибресин. р-на) — 6.9.1966, Чебоксары] — народный поэт Чувашии (1940), прозаик, драматург, журналист-публицист, общественный деятель. Член Союза писателей СССР (1934). Окончил Большеабакасин. школу грамоты, общеобразовательн. курсы для взрослых в г. Казань. Участник Первой мировой войны (1915—16), в 1915 в



состоянии тяжелого ранения попал в плен. После возвращения на родину долго лечился в госпиталях. Работал в Абакасин. начал. школе, в редакции газеты «Канаш», журнала «Сунтал» (1922—23, 1925—32). В 1935—49 — старший редактор редакции худо-

жествен. литературы Чуваши. книжного издательства.

Свои первые стихотворения написал в 1917, они были о несправедливой войне, бессмыслен. гибели людей. В первом сборнике стихов Э. «Самана» (Эпоха, 1928) ведущее место занимают стихи историко-революцион. характера: революция и ее роль в истории чуваш. народа, борьба за национал. освобождение. В поэме-очерке «Рассказы деда Сахруна» чуваш. крестьянин показан в буднях и праздниках от ранней весны до завершения сельскохозяйствен. года. Стихотворным рассказом ответил голодный 1921 (поэма «В руках у голода», 1921—22). В 1923 приступил к работе над историч. поэмой «Хён-хур айёнче» (Под гнетом), завершил ее 1-ю редакцию в 1928, 2-й вариант — в 1931 (перездана в 1937, 3-я и 4-я редакции появились в 1947 и 1960). Причиной переработки были общественно-политич. факторы, давление со стороны критиков. Исследователи считают самым удачным 1-й вариант, к-рый имел название «Айяпсёр таркән» (Безвинный беглец). Э. обогатил чуваш. литературу такими новыми жанрами, как роман-хроника [«Вутпа сұлам витеёр» (Сквозь огонь и бурю, 1949, 1982)], историч. роман [«Шурăмпус килсен» (На заре, 1940, 1953)], драматич. поэма [«Вунсаккăрмеш сұл» (Восемнадцатый год, 1948, 1953)]. Вершиной творчества Э. в жанре прозы является повесть «Черное и белое» (1961). В ней писатель, продолжая исконно национал. традиции, показывает героев в различных ситуациях, пространстве и времени. Ряд произведений Э. посвятил Вел. Отечествен. войне 1941—45: «Улăпсем» (Великаны, 1942), «Вăл вилемсёр» (Он бессмертен, 1946), является одним из авторов «Письма чувашского народа к своим сынам-фронтовикам». Произведения писателя переведены на многие языки, они

вошли в хрестоматии и школьные учебники по чуваш. литературе. Им издано ок. 40 книг, в т.ч. «Сочинения» в 5 томах (1960—64). Э. являлся видным обществен. деятелем. В Больших Абакасах возглавлял комитет бедноты, был заведующим земел. отделом Кошлауш. волносполкома. Дважды избирался депутатом Верх. Совета РСФСР (3-го и 4-го созывов).

С апреля 1974 функционирует учрежденная правлением Союза журналистов Чувашии республикан. премия им. С.В. Эльгера, присуждаемая за лучшие произведения по основным газетно-журнал. и радиотелевизион. жанрам. В Большеабакасин. СОШ создан литератур. музей им. С.В. Эльгера (организаторы Н.М. Ерилева, В.Г. Родионов). С 1967 школа носит имя Э.

Награжден орденами Ленина и Трудового Красного Знамени. Его имя занесено в Почетную Книгу Трудовой Славы и Героизма Чувашской АССР (1964).

*Лит.:* Творчество Семена Эльгера // Очерк истории чувашской советской литературы. Ч., 1956.  
В.Г. Родионов, П.В. Афанасьев.

**ЭТНОКУЛЬТУРНЫЕ ЦЕНТРЫ** — новые комплексные формы организации культурной деятельности, в основу которой положены этнокультурные ценности. Целью Э.ц. является реставрация, возрождение, рекультурация лучших образцов традицион. культуры, пропаганда наследия выдающихся людей родного края. Э.ц. начали организовываться в 1990-е гг. спе-

циалистами, знатоками чуваш. культуры. В своей деятельности они опираются на местные традиции и обычаи, используют соответствующую литературу и материалы устного народного творчества, получают консультативную помощь от район. и республикан. центров культуры. Большое внимание развитию Э.ц. уделяют администрации сел. поселений, учителя и культработники. В районе создана идеологич. база для сохранения и приумножения этнокультур. наследия. Накоплен определен. практический опыт по воспитанию подрастающего поколения с учетом этнопедагогики. Формы деятельности по возрождению этнич. культуры и традиций стали разнообразными и целенаправленными.

В Ибресин. р-не активно функционируют четыре Э.ц., в т.ч. *Ибресинский этнографический музей под открытым небом*, Новочурашев., Малокармалин., Большеабакасин. центры.

Ибресинский этнографический музей под открытым небом посетили гости из более чем 20 стран мира. Наряду с демонстрацией экспозиций традицион. чуваш. архитектуры и материал. культуры, музей осуществляет комплексную деятельность в масштабе не только района, но и республики. В частности, ежегодно организует республикан. конкурс-праздник под названием «Слет Дедов Морозов», который продолжается на базе отдыха «Змеиное озеро» — в резиденции главного Деда Мороза. В этом Э.ц. в рамках празднования Дня республики с



Демонстрация пахоты. Новочурашевский этнокультурный комплекс. 2007.





Хоровод Новочурашевской школы. День чувашской культуры.

целью развития народ. видов спорта проводится район. конкурс силачей «Улап ваййисем». С 2006 он проходит как республикан. состязание. Демонстрация экспозиций предусматривает включение посетителя в жизнь и быт крестьян. Здесь можно поработать на ткацком станке, за гончар. кругом, растопить печь, испечь блины на огне, испробовать сотовый мед, поиграть на музыкал. инструментах, примерить старин. костюмы, послушать выступление фольклор. коллективов, походить с ними в хороводе и т.д. Музей регулярно проводит район. выставки изделий декоративно-приклад. искусства, картин художников, народ. праздники, выставку-дегустацию национал. блюд, театрализован. постановки, рассказывающие о прошлом и настоящем чуваш. народа. Показываются традицион. занятия, ремесла и промыслы. На базе музея организуются республикан. и росс. семинары по этнокультуре и этнотуризму.

Составляющими Новочурашевского Э.ц. являются сред. школа, Дом культуры, модельная библиотека. Э.ц. активно участвует во многих официал. мероприятиях, проводимых в школах, районном ДК, СДК и сел. клубах и библиотеках, в республике (День республики, Акатуй, Кони

Камаева поля, День чувашской культуры), участвует в район. олимпиаде по краеведению, смотрах-конкурсах по декоративно-приклад. искусству. В Новочурашев. сред. школе более 100 мальчиков и девочек занимаются декоративно-приклад. искусством, музыкально-хореографич., фольклор. и литератур. творчеством. В школе функционируют методич. кабинет и музей чуваш. культуры общей площадью 60 м<sup>2</sup>, работают хореографич. отделение филиала район. детской школы искусств (с 2005), два фольклор. коллектива (учительский «Килёшү» и ученический «Шанкăрав»). Работают кружки: чуваш. вышивки на основе традицион. швов и узоров (руководитель З.А. Акчурина, участники кружка с 4-го класса вышивают скатерти, салфетки и т.д.), чуваш. танца (руководитель М.П. Шибаета), «Астапи» (Мастерица), «Тевет» (Перевязь; руководитель — мастерица по изготовлению тевет, ожерелья май сыххи учитель Е.М. Михайлова) и др. Участниками хоровода вайй карти являются учащиеся всех классов с 1-го по 11-й и учител. коллектив (постановщик хореографич. композиций вайй карти — М.П. Шибаета, руководитель фольклор. коллективов — Л.М. Иванова). Проводятся фольклор. праздники Сурхури, Ыварни (Масленица), Акатуй,

«Вырмара» (На жатве), Кёр сáри (Осеннее пиво), Ача сүни (Родильный обряд), Сён пұрт ёски (Новоселье) и др. Организаторы — Л.М. Иванова, Е.Л. Емельянова и др. Фольклор. постановки «Хёр сáри» (Девичье пиво) и «Чáваш туйё» (свадебный обряд села) были показаны в городах Чебоксары и Канаш. Традиционными стали выставки предметов декоративно-приклад. искусства.

В с. Новое Чурашево в 1990—2000-е гг. сформировалась группа мастериц, изготавлиющих народ. костюм (девичьи и жен. головные уборы тухъя и хушпу, нашейные и нагрудные украшения): З. Акчурина, З. Михайлова, Л. Клементьева (учитель чуваш. языка и литературы, вышивальщица нагрудных розеток кёс кё на чуваш. платье), Л. Павлова, Е. Федорова, С. Васильева (мастерица по изготовлению головных уборов, сувениров по национал. мотивам), О. Васильева и др. Мастерицами по пошиву чуваш. платья являются М.В. Изосимова и Л.М. Иванова. Костюмы изготавливаются не только для участников Э.ц., но и для коллективов художествен. самодеятельности республики, а также чуваш. диаспоры. Собранные учителем музыки Л.М. Ивановой материалы устного народ. творчества воссоздаются на фольклор. праздниках. Школа превратилась в центр этнич. культуры.

Много мероприятий проводит Новочурашев. модельная библиотека.

Малокармалинский Э.ц., действующий на базе сред. школы (директор А.О. Шулаев), является филиалом Мордов. культур. центра в Чуваш. Респ. (руководитель А.С. Яковлев). В возрождении этнич. культуры мордов. народа используются разные формы: экспедицион. работа, конференции, фестивали, народ. праздники, музейное строительство. На факультативе эрзян. языка, где учатся в основном дети из смешан. чувашско-мордов. семей, собираются диалектизмы. Школа с. Малые Кармалы занимала призовые места на регионал. (г. Саранск) и республикан. олимпиадах по мордов. языку и литературе. В 2004 в связи с 140-летием со дня рождения М.Е. Евсевьева она состоялась в Малых Кармалах. В 2005 в селе проводился фестиваль мордов. книги. Мордов. хоровой коллектив был создан в 1948 (руководители — В. Верликов и К.И. Родионов). Ныне работает эрзян. ансамбль «Горнипов», в к-ром 16 участников, в т.ч. и чуваш. Руководителями ансамбля являются В.Ю. Курникова, Ю. Моисеев, А.О. Шу-

лаев. В репертуаре более 30 эрзян. песен — гостевые, лирические, хороводные, рекрутские, трудовые, свадебные, причитания, масленичные, рождественские (коляда), а также рус. и чуваш. песни. Ежегодно организуется мордов. праздник проводов весны Березка. Имеется также чуваш. фольклор. ансамбль (руководители те же). На фольклор. праздниках демонстрируется мордов., чуваш., рус. обрядовая поэзия: рождественская, новогодняя, масленичная, пасхальная, семицко-троичная, хороводная, трудовая, свадебная, рекрутская, гостевая, похоронная (причитания), а также лирические, шуточные песни, собранные от старожил, участниц ансамбля и взятые из книг М.Е. Евсевьева (прежде всего из «Мордовской свадьбы»). Местные артисты выступают в костюмах, сшитых по образцам из книги «Мордовский костюм». Ансамбль выезжает в г. Чебоксары, с. Напольное Порец. р-на (на ежегодный праздник «Арта», проводимый мордов. культур. центром Чуваш. Респ.), г. Канаш, поселки Буинск и Ибреси, в Шемуршин., Батырев. и Алатыр. р-ны. Художествен. руководитель ансамбля — О. Шулаев (с 1997). Поют под баян и а капелла. В 1994 ансамбль получил звание «народный». Награжден гербом Национально-культур. автономии мордвы в Чуваш. Респ.

Дет. фольклор. ансамбль «Килейне» (Березка) организован в сер. 1990-х гг. Поют на мордов., рус. и чуваш. языках.

По торжествен. случаям проводятся выставки предметов декоративно-приклад. искусства. Большая выставка, в частности, была организована к 140-летию со дня рождения М.Е. Евсевьева. В те дни работала научно-практич. конференция с участием мордов. и чуваш. ученых.

В школе создан музей М.Е. Евсевьева, где собраны материалы по истории и культуре села, документы о просветителе мордов. народа и его книги, фотоснимки, сделанные им. В Малых Кармалах в 1984 воздвигнут памятник просветителю мордов. народа М.Е. Евсевьеву, есть улица, носящая его имя. В селе регулярно проводятся конференции, семинары, круглые столы с участием мордов. и чуваш. ученых. Краевед А.С. Яковлев и учащиеся изучают историю селений Кубня, Малые Кармалы, жизнь и деятельность видных уроженцев. Созданы десятки альбомов, имеются публикации в газетах. В модель-

ной библиотеке имеется художествен. и учеб. литература на мордов. языке.

Большеабакасинский Э.ц. имеет следующие формирования: литератур. музей им. С.В. Эльгера (руководитель музея Р.А. Евграфова), музей Воинской славы с этнографич. отделом, мини-музей краеведческого направления в дет. саде «Колобок» (Н.В. Арсентьева), модельная библиотека

с электронными презентациями («Мастера земли Большеабакасинской» и др.), коллективы СДК: хоровой, драматический «Тивлет», детский сатирич. «Аташук», фольклорный «Кушлаваш уйё».

Э.ц. вносят большой вклад в строительство модернизированного общества, в к-ром приветствуются этнич. ценности.

*Г.Б. Матвеев.*

## Ю

**ЮБАЛ** — река на территории Киров. сел. поселения. Имеет притоки Нижний Юбал, Верхний Юбал, Кукаваш; впадает в р. Киря. На р. Юбал сооружен охотничий пруд.

**ЮЖНОЕ ПРОИЗВОДСТВЕННОЕ ОТДЕЛЕНИЕ «ИБРЕСИНСКИЙ РАЙОН ЭЛЕКТРИЧЕСКИХ СЕТЕЙ»** — филиал ОАО «Чувашэнерго». Образовано в 1963 с вводом воздушной линии электропередачи напряжением 110 кВ «Канаш — Алатырь». Организатор — В.С. Филиппов. Первая линия электропередачи напряжением 10 кВ от подстанции 110/10 кВ «Ибреси» введена в эксплуатацию в декабре 1964. Снабжала электроэнергией ж.-д. станцию, Сельхозтехнику, лесокомбинат, часть жилых домов пос. Ибреси. В 1964 на базе Чебоксар., Канаш., Алатыр. городских электр. сетей создается Чуваш. электр. сеть (Чувашсеть). Ибресин. р-н электр. сетей (далее И.р.э.с.) входил в состав Канаш. сетей.

В 1966 начато строительство воздушных линий. В 1967 все центральные усадьбы колхозов были электрифицированы. С 1968 И.р.э.с. в составе Южных электрических сетей (ЮЭС). В 1970 построена ПС 110/10 кВ «Рассвет». С 1985 электро-снабжение потребителей осуществляется от электростанций Чувашэнерго. Электроэнергию получают все населенные пункты района. Продолжаются работы по обновлению электр. сетей с применением самонесущих изолированных проводов типа СИП-2А и СИП-3. В И.р.э.с. много лет трудились электромонтеры Е.Л. Арланов, П.П. Лошкарёв. С 1965 по 1990

техником, мастером, начальником И.р.э.с. работал кавалер ордена Трудового Красного Знамени В.П. Скворцов. С августа 1990 начальником И.р.э.с. назначен В.Ф. Дмитриев.

**ЮЛМАСОВ** Николай Григорьевич (р. 23.8.1948, пос. Эконом Ибресин. р-на) — полковник. Окончил Киров. восьмилет. (1963), Ибресин. сред. (1965) школы, школу рабочей молодежи №12 в г. Чебоксары (1966), военно-технич. училище им. Б. Хмельницкого в г. Ульяновск (1969), Воен. академию тыла и транспорта в г. Санкт-Петербург (1987). В 1969—98 служил на космодроме Байконур.

Награжден медалями «За безупречную службу» трех степеней, «Ветеран Вооруженных Сил СССР».

**ЮНТАПА** (Яндоба) — выселок, образованный в 1925 на опушке леса Яфиска выходцами из д. Хом-Яндобы. Переселенцами являлись Андрей Антонов, Данила Петров, Димитрий Антонов, Никита Александров, Климентий Романов, Федор Гордеев. Выселок получил название Даниловка-Кубня. После 1927 выс. Яхвис не упоминается. По данным переписи 1926, в составе Хом-Яндобин. сел. совета имелись 3 населен. пункта: водяная мельница Яфиска с 1 двором и 4 жителями, выс. Яхвис (1 двор, 8 чел.) и д. Хом-Яндобы (107 дворов, 515 чел.).

*В.А. Ендеров.*

**ЮРИНА** Любовь Николаевна (р. 10.2.1962, пос. Калиновка Ибресин. р-на) —

работник муниципального образования. Окончила Березов. сред. школу (1978), ПУ №5 в г. Цивильск (1980), краткосрочные курсы в Волго-Вятской академии гос. службы по темам «Актуальные вопросы развития муниципального образования» (2008), «Инновационные методы управления муниципальным образованием» (2009). В 1980—88 работала бригадиром в производствен. объединении «Чувавшвейбыт» г. Чебоксары,

в 1988—89 — лаборантом в экспериментал. лаборатории горбыткомбината г. Новочебоксарск, в 1989 — портным в Ибресин. район. производствен. объединении. В 1989—2006 — преподаватель технологии, делопроизводитель, библиотекарь Березов. сред. школы. С 2006 — глава администрации Березов. сел. поселения.

Награждена медалью «За милосердие» (2007), почетными грамотами.

# Я

**ЯДРОВСКИЙ** Анатолий Петрович [2.3.1927, д. Большие Бикшихи Цивил. у. (ныне Канаш. р-на) — 24.4.2006, пос. Ибреси Ибресин. р-на] — партийный, советский и социальный работник. Участник Вел. Отечеств. войны (вошел в 1945 на Дальневосточном фронте). Окончил Канаш. пед. училище (1945). Высшую парт. школу в г. Горький (1959), Казан. финансово-экономич. институт. До 1952 служил в Совет. Армии. В 1959—66 — инструктор, зав. орготделом в Ибресин. райкоме КПСС, в 1966—87 — зам. председателя Ибресин. район. исполнител. комитета, в 1987—96 — зав. отделением социал. помощи район. отдела социал. обеспечения.



Награжден орденами «Знак Почета» (1975), Отечественной войны 2-й степ. (1985), медалью «За трудовое отличие».

*Н.Т. Жирнов.*

**ЯКОВЛЕВ** Александр Анатольевич (р. 5.12.1967, с. Чувашские Тимяши Ибресин. р-на) — экономист, юрист, глава Ибресинского района. Окончил Чувашско-Тимяш. сред. школу (1984), экономич. факультет Москов. кооператив. института (1991), курсы подготовки управленческих кадров при Чуваш. гос. университете (2005), юридич. факультет Росс. университета кооперации (2008). Работал помощником бригадира



полеводческой бригады в к-зе им. Ильича (1984—85), товароведом в Аликов. райпо Чувашпотребсоюза (1992—93), индивидуал. предпринимателем (с 1993), председателем совета директоров ОАО «Ибресинский молочный завод» (2005—08), руководителем инвестицион. проектов ОАО «Букет Чувашии» (2008—10). С октября 2010 — глава Ибресин. р-на — председатель Собрания депутатов Ибресин. р-на.

*Г.А. Антонова.*

**ЯКОВЛЕВ** Александр Аркадьевич (р. 22.5.1972, д. Вудоялы Ибресин. р-на) — актер театра и кино.



Окончил Айбеч. сред. школу (1989), Высшее театральное училище им. М.С. Щепкина при Гос. академич. Малом театре Росс. Фед. (1993). Работает актером (с 1993) и помощником режиссера (с 2000) Чуваш. гос. академич. драматич. театра им. К.В. Иванова. Служил в Росс. Армии (1994—95).

Играет как острохарактерные, комедийные, так и лирико-драматич. роли: Алек-

сей Карамазов [«Арсын ачасем» (Мальчики) В.С. Розова по роману Ф.М. Достоевского «Братья Карамазовы», 1993], Баян [«Хухём хёрён хухлевё» (Плач девушки на заре) Н.И. Сидорова, 1993], Жанэ-дурачок [«Юратнипе вилмеççё» (Арлезианка) А. Додэ, 1994], Маттуркин [«Салтак юратăвё (Любовь солдата) Н.В. Угарина, 1996], Вася [«Хăв пуранас тенё пек ан пуран» (Не так живи, как хочется) А.Н. Островского, 1998], Костя [«Инçет телей çути» (Свет далекого счастья) А.А. Тарасова, 2001], Муравьев [«Парнеллё туй» (Свадьба с приданным) Н.М. Дьяконова, 2003], Пепе [«Арсынсăр хёрарам» (Дом Бернарды Альбы) Ф. Гарсиа Лорки, 2003], Портной Семен [«Чунсене чёпётет çил-тăман» (Морозное дыхание метели) И.А. Бунина, 2004], Официант [«Амаçури» (Мачеха) Г.П. Медведева, 2004], Петя [«Праски кинеми мăнукне авлантарать» (Бабушка Праски внука женит) А.С. Чебанова, 2005], Ялар [«Анаталла-тăвалла» (Поле жизни) Д.В. Гордеева и Г.В. Кириллова, 2007], Дидзис [«Вёр, вăштăр çил!» (Вей, ветерок!) Я.К. Райниса, 2008], Гаврил [«Албена юратăвё» (Албена) Й. Йовкова, 2009], Иванушка-дурачок («Про Иванушку-дурачка» М.С. Бартынева, 2006), Космический спецназ Хеппи («Космический спецназ и волшебная сила» В.В. Соболева, 2007) и др. Снимался в фильме «Кивçен илнё пурнăç» по сценарию Н.И. Сидорова (2006).

*Г.В. Кириллов.*

**ЯКОВЛЕВ** Анатолий Степанович (р. 7. 1957, д. Кубня Ибресин. р-на) — учитель, краевед. Окончил Малокармалин. сред. школу (1973), Чуваш. гос. пед. институт (1978). С 1978 работает в Малокармалин. школе учителем физики и информатики, с 1994 — зам. директора по учебно-воспитател. работе. Организатор и руководитель школьного музея им. М.Е. Евсевьева (создан в 1984). Избирался депутатом сел. совета и район. Собрания депутатов (2005).



Лауреат Ибресин. район. журналист. премии им. С.В. Эльгера (1999). Награжден Почетной грамотой Мин-ва образования Чуваш. Респ. (2002). Почетный краевед Союза чувашских краеведов (2000).

**ЯКОВЛЕВ** Анисим Максимович [2.8. 1909, с. Ибреси Буин. у. (ныне Ибресин. р-на) — 11.3.1982, д. Сосновка Ибресин. р-на] — участник Великой Отечественной войны (1941—43). Работал в магазине д. Сосновка (1943—69).

Награжден орденами Отечественной войны 1-й и 2-й степ., медалями «За победу над Германией в Великой Отечественной войне 1941—1945 гг.», «За боевые заслуги» и др.

**ЯКОВЛЕВ** Борис Михайлович (р. 6.4. 1943, с. Ибреси Ибресин. р-на) — инженер-электрик, государственный деятель. Окончил Чебоксар. энергетич. техникум (1961), Чуваш. гос. университет (1971), Академию обществен. наук по специальности «политология» (1989). С 1971 по 1986 работал на Чебоксар. приборостроител. заводе на разных должностях начиная с инженера-конструктора до зам. гл. конструктора. С 1986 по 1990 — руководитель промышленно-транспорт. и социально-экономич. отделов Чуваш. обкома КПСС.

Народный депутат Верх. Совета Чуваш. Респ. 11-го и 12-го созывов, председатель постоянной Комиссии Верх. Совета Чуваш. АССР по промышленности, транспорту, связи и энергетике. В 1991 избран первым зам. председателя Верх. Совета Чуваш. АССР. Был ген. директором на Новочебоксар. макаронной фабрике. В настоящее время — технический директор ЗАО «ЗЭиМ-Лайн-Авто».

Награжден орденом Дружбы народов, медалью «За укрепление мира между народами».

*Н.Т. Журнов.*

**ЯКОВЛЕВ** Владимир Анатольевич (р. 16. 5.1960, с. Чувашские Тимяши Ибресин. р-на) — инженер-механик, организатор образования. Окончил Цивил. совхоз-техникум (1979), факультет механизации Чуваш. сельскохозяйствен. института (1987). Работал предпринимателем (1991—2000), зам. начальника управления сел. хозяйства администрации Чебоксар. р-на (2000—02). С 2002 — директор ГОУ УКК «Нива» Мин-ва сел. хозяйства Чуваш. Респ.

Чемпион республики по волейболу.

*Н.Т. Журнов.*

**ЯКОВЛЕВ** Геннадий Романович (р. 17. 7. 1942, с. Чувашские Тимяши Ибресин. р-на) — организатор производства, руководитель района. Окончил Чуваш. сельско-





хозяйствен. институт (1965), Высшую парт. школу при ЦК КПСС (1976). С 1965 работал гл. зоотехником, затем председателем к-за им. Ильича Ибресин. р-на. С 1975 по 1986 — начальник управления сел. хозяйства исполкома Ибресин. район. Совета

вета, с 1986 по 1990 — председатель Ибресин. район. агропромышлен. объединения. В 1990 был избран председателем исполкома Ибресин. район. Совета народ. депутатов. С 1991 по 2005 — глава администрации, председатель Собрании депутатов Ибресин. р-на. Избирался членом Ибресин. райкома КПСС, депутатом Ибресин. район. Совета народ. депутатов десяти созывов, возглавлял Собрание депутатов района трех созывов.

Заслуженный работник сел. хозяйства Чуваш. Респ. (1997). Награжден орденом Трудового Красного Знамени (1972), медалью, Почетной грамотой Чуваш. Респ. (2002).

*Н.Т. Жирнов.*

**ЯКОВЛЕВ** Михаил Яковлевич [5.6.1921, д. Сив-Сирма Ибресин. (ныне Канаш.)



р-на — неизв.] — воен. начальник, участник Великой Отечественной войны 1941—45, генерал-лейтенант (1974). Окончил Хормалин. сред. школу (1938), пехотное училище (1941), курсы разведчиков (1942), Воен. академию им. М.В. Фрунзе (1948),

Академию Ген. штаба Вооружен. Сил СССР (1956). Служил командиром пулемет. взвода, стрелковой роты, помощником начальника разведывател. отдела дивизии, помощником начальника оператив. отдела штаба стрелковой дивизии, зам. начальника штаба дивизии. Офицер штаба Воронеж. воен. округа, гл. штаба сухопутных войск, зам. начальника штаба Туркестан., затем Среднеазиат. воен. округов, начальник штаба Группы совет. войск в Германии, зам. начальника Гл. оператив. управления Ген. штаба (1975—77), зам. начальника кафедры стратегии Академии

Ген. штаба Вооружен. Сил СССР (1977—87).

Награжден орденами Отечественной войны 1-й степ. (дважды), Красной Звезды (четырежды), медалями.

*В.Ф. Степанов.*

**ЯКОВЛЕВ** Николай Егорович (р. 23.4.1931, д. Отары Вурнар. р-на) — учитель. Окончил Канаш. пед. училище (1946), физико-математич. факультет Чуваш. гос. пед. института (1955). Работал учителем математики в Ибресин. сред. (1955—60), Черноречен. восьмилет. (1960—70), Ибресин. сред. № 1 (1970—78) и № 2 (1992—98) школах. С 1978 по 1987 — зам. директора по учебно-воспитател. работе в Ибресин. школе-интернате, в 1987—92 — директор Ибресин. сред. школы №2. Учитель-новатор. Создатель учебной игры «Математическое домино» (авт. свидетельство от 1991) для 1—9 классов в 134 вариантах (видах) по арифметике, алгебре и тригонометрии. Муж *А.А. Яковлевой*.

Отличник народного просвещения.

*Н.Т. Жирнов.*

**ЯКОВЛЕВ** Николай Иванович [в 1897, с. Ибреси Буин. у. (ныне Ибресин. р-на) — в 1958, там же] — колхозник. Участвовал в Граждан. войне. Работал бригадиром трактор. бригады Ибресин. МТС (1932—46), в к-зе им. Сталина. В 1939—41 участвовал на Всесоюз. сельскохозяйствен. выставке.

Награжден большой серебряной медалью ВДНХ (1941), Почетной грамотой Президиума Верх. Совета Чуваш. АССР (1941).

**ЯКОВЛЕВА** (девичья фам. Лебедева) Антонина Александровна (р. 10.6.1934, д. Старое Никольское Воротын. р-на Горьков. обл.) — учитель физкультуры, спортсменка. Окончила Ядрин. пед. училище (1953). С 1953 по 1989 работала в Ибресин. сред. школе №1. Выступала на спортив. соревнованиях в составе сборной легкоатлетич. команды республики, была рекордсменкой и чемпионкой Чувашии по метанию диска (нач. 1950-х гг.). Жена *Н.Е. Яковлева*.

*Н.Т. Жирнов.*

**ЯКОВЛЕВА** (в замужестве Волкова) Вера Михайловна (р. 27.9.1950, с. Ибреси Ибресин. р-на) — финансист. Окончила Ибресин. сред. школу № 1 (1968), Канаш. финансовый техникум (1971). Работала в инспекции Госстраха по Ибресин. р-ну бухгалтером, инспектором и старшим экономистом (1968—76). В ноябре 1976 назначена зав. централ. сберегательной кас-



сой № 4431 Ибресин. поселкового Совета народ. депутатов. В августе 1987 избрана секретарем Ибресин. поселкового Совета народ. депутатов, с ноября 1990 — гл. бухгалтер централизован. бухгалтерии поселкового Совета. С октября 1996 по настоящее время трудится гл. бухгалтером ЗАО «Волгогазстрой» в пос. Ибреси. С 1985 неоднократно избиралась депутатом поселкового Совета народ. депутатов Ибресин. р-на.

Заслуженный экономист Чуваш. Респ. (2000). Ветеран труда (2007).

*Н.Т. Жирнов.*

**ЯКОВЛЕВА** Ираида Павловна (р. 10.1. 1934, с. Климово Ибресин. р-на) — библиотекарь. Окончила Климов. семилет. школу (1949), Цивил. пед. училище (1953). Работала в Сириклин., Климов. (1956—96) библиотеках. Участвовала в общественной работе в качестве председателя женсовета. Избиралась депутатом местного совета десяти созывов.

Заслуженный работник культуры Чуваш. АССР (1978).

**ЯКОВЛЕВА** Надежда Кузьминична (р. 2. 4.1954, д. Старые Шальтямы Канаш. р-на) — фельдшер. Окончила Старошальтям. восьмилет. школу (1969), Канаш. мед. училище (1972). С 1972 работает заведующей Чувашско-Тимяш. ФАП.

Отличник здравоохранения СССР (1988).

**ЯКОВЛЕВА** Римма Михайловна (р. 1.3. 1939, д. Ширтаны Ибресин. р-на) — библиотекарь. Окончила Цивил. библиотечный техникум (1959). С 1964 по 1994 работала зав. Соснов. сел. библиотекой, к-рая в 1974 признана лучшей библиотекой республики, в районе неоднократно удостоивалась звания «Библиотека отличной работы».

Награждена значком Мин-ва культуры СССР «За отличную работу» (1984). Я. признана лучшим работником культуры республики (1985).

**ЯКОВЛЕВА** Ритта Васильевна (р. в 1944, д. Атыково Канаш. р-на) — учитель, организатор образования. Окончила Канаш.

пед. училище (1965), Чуваш. гос. пед. институт (1973). Работала учителем математики в Чувашско-Тимяш. сред. школе (1965—75), с 1975 — в Ибресин. сред. школе №1. С 1993 — зам. директора по учебно-воспитател. работе, с 2003 — директор Ибресин. представительства Чуваш. гос. университета.

Заслуженный учитель Чуваш. Респ. (1994). Отличник народ. просвещения (1986).

*Н.Т. Жирнов.*

**ЯКУШЕВИЧ** Николай Иванович (р. 21. 5.1949, пос. Ибреси Ибресин. р-на) — инженер лесного хозяйства и автотранспортного строительства, организатор производства. Окончил Ибресин. сред. школу (1966), Марийский политехнич. институт лесного хозяйства (1972). Работал электромонтером, мастером Ибресин. лесоконбината, с 1974 — в Ибресин. ДРСУ: инженер, старший инженер, начальник планово-производствен. отдела, гл. инженер. С 1978 по 1988 — начальник Ибресин. ДРСУ. С 1988 по 1993 — зам. начальника Управления «Чувашавтодор».

Заслуженный строитель Чуваш. АССР (1988).

**ЯНДУТОВ** Семен Григорьевич (р. 15.3. 1928, с. Шигали Урмар. р-на) — организатор производства. Окончил Шигалин. сред. школу (1946), Цивил. сельскохозяйствен. техникум (1950). Работал участковым агрономом в Канаш. МТС (1950). С 1953 — агроном в к-зе им. Кирова Ибресин. р-на, в 1960—80 — председатель; колхоз достиг больших успехов в растениеводстве (льноводство, картофелеводство) и животноводстве.

Награжден значком «Отличник социалистического соревнования сельского хозяйства РСФСР» (1960), медалями.

**ЯРУКОВ** Григорий Николаевич (р. 22.1. 1957, д. Кубня Ибресин. р-на) — водитель, организатор производства. Окончил Малокармалин. сред. школу (1974), Алатыр. автошколу, Вурнарский сельскохозяйствен. техникум (1988). Работал водителем в к-зе «Новая сила» (1977—91), бригадиром полеводческой бригады в СХПК «Колос» (1991—2004), в Агропромкомплексе (2006—07).

Награжден орденом Трудовой Славы 3-й степ. (1986).

## ИСПОЛЬЗОВАННАЯ ЛИТЕРАТУРА И ИСТОЧНИКИ

- Аликовская энциклопедия. Ч., 2009. — 630 с.
- Аркадий Алексеевич Самарин. Каталог/ Авт.-сост. Григорьев А.Г. Ч., 1980.
- Археология и этнография Чувашской АССР: Библиографический указатель / Сост. Каховский Б.В., Михайлов Е.П., Фокин П.П. Ч., 1986.
- Астăвăм — Память: Вторая часть Республиканской книги «Память»: В 5 т. / Сост. Пыркин Н.В., Карягин С.А., Жебит В.А. Ч., 2003—2006.
- Астăвăм — Память: Республиканская книга памяти: В 6 т. Ч., 1995—2000.
- Афанасьев П.В. Писатели Чувашии: Библиографический справочник. Ч., 2006.
- Ашмарин Н.И. Словарь чувашского языка. Вып. 1—17. Казань — Чебоксары, 1928—1950.
- Батыревская энциклопедия. Ч., 2005. — 176 с.
- Беззубов В.И. Документы о жизни и деятельности М.Е. Евсевьева. Саранск, 1950.
- Беззубов В.И. Научная деятельность М.Е. Евсевьева. Саранск, 1960.
- Бойко И.И., Марков Ю.К., Харитонова В.Г. Перепись 2002 г. в Чувашской Республике: организация, этническая идентичность, родной язык. Ч., 2006.
- Браславский Л.Ю. Действующие храмы, часовни, монастыри Чебоксарской и Чувашской епархии. Ч., 2010.
- Браславский Л.Ю. Православные храмы Чувашии. Ч., 1995.
- Бурмистров В.М. Наши земляки в борьбе с фашизмом. Ч., 2005.
- Военачальники. Т. 2 / Сост. Золотов А.А., Степанов В.Ф., Кудявнин В.И. Ч., 2005.
- Выставка произведений изобразительного искусства / Сост. Кузнецов Г.В., Самарин А.А. Ч., 1988.
- Городские и районные газеты Чувашии: Сб. статей / Сост. Комиссаров В.П. Ч., 2007.
- Госсовет Чувашской Республики второго созыва. Городские и районные Собрания депутатов. Ч., 2002.
- Государственный архив Российской Федерации (г. Москва).
- Государственный архив современной истории Чувашской Республики (ГАСИ ЧР).
- Государственный архив Ульяновской области (г. Ульяновск).
- Государственный исторический архив Российской Федерации (г. Санкт-Петербург).
- Государственный исторический архив Чувашской Республики (ГИА ЧР).
- Государственный Совет Чувашской Республики третьего созыва. Ч., 2004.
- Гурьев Д.Г. Леса и лесное хозяйство Чувашской АССР. Ч., 1970.
- Димитриев В.Д. Чувашия в эпоху феодализма. Ч., 1986.
- Димитриев В.Д. Чувашские исторические предания. Ч., 1993.
- Димитриев В.Д. Чувашские материнские селения Свияжского, Кокшайского, Чебоксарского, Козьмодемьянского, Цивильского, Ядринского, Курмышского и Симбирского уездов первой половины XVIII века. Справочник. Ч., 2006. — 83 с.
- Дмитриева Э.Я. География Чувашской АССР. Ч., 1985.
- Дороги Чувашии. От бездорожья до современных автодорог: Документы и материалы, воспоминания и статьи, фотографии / Сост. Петров А.П., Питернова В.Ф., Софронова Г.А. Ч., 1998.
- Дубанов И.С. Озера, реки, родники Чувашии. Ч., 2008. — 311 с.
- Евсевьев М.Е. Мордовская свадьба. Казань, 1930; Саранск, 1959.
- Евсевьев М.Е. Избранные труды: В 5 т. Саранск, 1961—1966.
- Егоров Д.Е. Женщины-матери земли Чувашской. Кн. 1—4. Ч., 2003.
- Егоров Д.Е. Ученые-педагоги Чувашии и их вклад в развитие просвещения и педагогической науки. Ч., 1997.
- Ендерев В.А. Деревня Яндовова Сявалпоси тож, что живут на Хоме: Историко-этнографический очерк. Ч., 2007. — 400 с.

- Ендеров В.А.* Ишекём, Хум синчи Ишек (Мой Ижек, Яндоба на Хоме). Ч., 2010. — 282 с.
- Жирнов Н.Т., Жирнов В.Н.* Ибресинский район. Ч., 2004. — 212 с.
- Журналисты Чувашии: Сб. статей и очерков / Сост. Комиссаров В.П., Михайлов А.И. Ч., 2005.
- Ибресинская районная газета «Сёне пурнаç», «Колхоз пурнаçе», «Коммунизм сёнтеревёшён», «Сёнтерүшён», «За победу» за 1932—2010 гг.
- Ибресинский районный архив.
- Ибресинский этнографический музей под открытым небом.
- Иванов В.П.* Этническая карта Чувашии: Расселение, численность и межэтническое взаимодействие титульной нации и этнических групп на территории республики. Ч.: ЧГИГН, 1997. — 176 с.
- Иванов В.П.* Этническая география чувашского народа: историческая динамика численности и региональные особенности расселения. Ч., 2005. — 383 с.
- Иванов В.П., Клементьев В.Н.* Образование Чувашской автономии: предпосылки, проекты, этапы. Ч., 2010. — 192 с.
- Иванов Л.И.* Формирование этнографических групп и подгрупп чувашей. Ч., 1992.
- Илларионов И.К.* Фосфоритно-сланцевые месторождения Чувашской АССР. Ч., 1934.
- Ильин С.П., Зимин Н.А.* Ассоциация композиторов Чувашии. Ч., 2004.
- Илюхин Ю.А.* Композиторы Советской Чувашии. Ч., 1978.
- Ими гордится Чувашия. Их имена занесены в Почетную Книгу Трудовой Славы и Героизма Чувашской АССР. Ч., 1987.
- Ими гордится Чувашия / Сост. Демидова М.В., Выйкин А.В. Ч., 1987.
- История промышленности и рабочего класса Чувашии. Ч.1. Ч., 1978; Ч.2. Ч., 1982.
- История родного края: Хрестоматия. Ч., 1993.
- История Чувашии новейшего времени. Кн. 1 (1917—1945). Ч.: ЧГИГН, 2001.
- История Чувашии новейшего времени. Кн. 2 (1945—2005). Ч.: Чуваш. кн. изд-во, 2009.
- История Чувашской АССР. Ч., 1967, 1983.
- История Чувашской Республики. 1775—1990: Библиографический указатель. Ч.: ЧГИГН, 1996.
- Их имена останутся в истории. Вып. 1—2. Ч., 1992, 1994.
- Канюкова А.С., Марков А.С.* Жизнь, отданная театру. Ч., 1999. — 136 с.
- Комсомольский район. Краткая энциклопедия. Ч., 2009. — 590 с.
- Кондратьев М.Г.* Песни низовых чувашей. Кн. 2. Ч., 1982;
- Кондратьев М.Г.* Чувашская музыка: От мифологических времен до становления современного профессионализма. М., 2007.
- Край Цивильский. Краткая энциклопедия района. Ч., 2008.
- Красная книга Чувашской Республики. Т.1. Ч.1: Растения и грибы. Ч., 2001.
- Красноармейский район. Люди и судьбы. Ч., 2005. — 106 с.
- Краткая чувашская энциклопедия. Ч., 2001. — 326 с.
- Краткая энциклопедия Красночетайского района. Ч., 2004. — 223 с.
- Краткая Ядринская энциклопедия. Ч., 2006. — 302 с.
- Крестьянское восстание 1921 года в Чувашии: Сб. документов/ Сост. Касимов Е.В. Ч., 2009.
- Крестьянское землевладение Казанской губернии. Вып. 11. Ядринский уезд. Казань, 1907.
- Кто есть кто. Ученые Чувашского государственного университета им. И.Н. Ульянова. Ч., 1992.
- Кузнецов И.Д.* Крестьянство Чувашии в период капитализма // Ученые записки ЧНИИ. Вып. 14. Ч., 1963.
- Кузнецов И.Д.* Очерки истории чувашского крестьянства. Ч.1. Ч., 1957; Ч.2. Ч., 1969.
- Культура чувашского края: Учебное пособие. Ч. 1 / Иванов В.П., Матвеев Г.Б., Егоров Н.И. и др. / Сост. Скворцов М.И. Ч., 1994.
- Культурное строительство в Чувашской АССР: Сборник документов. Кн. 1 (1917 — 1937). Ч., 1965; Кн. 2 (1938—1967). Ч., 1968.
- Кустарно-ремесленная промышленность Чувашской Автономной Советской Социалистической Республики в 1925 г. Ч., 1927.

- Лауреаты Государственных премий Чувашской Республики. Ч., 2005.
- Лауреаты премии Комсомола Чувашии им. М. Сеспеля. Ч., 1979.
- Лесное хозяйство Чувашии. 1798—1998: Сб. документов. Ч., 1998.
- Летописец Ибресинского края (История Ибресинской районной газеты) / Сост. Али-масов К.Д. Ибреси, 2007.
- Малокармалинский краеведческий музей им. М.Е. Евсевьева.
- Матвеев Г.Б.* Ибресинский историко-этнографический музей под открытым небом // Историческое краеведение в школах Чувашии. Ч., 1988. С. 102—111.
- Матвеев Г.Б.* Ибресинский край: Историко-краеведческий очерк. Ч., 1993. — 270 с.
- Матвеев Г.Б.* Чувашское народное зодчество. Ч., 2005. — 254 с.
- Материалы переписи населения 1939 года по Чувашской АССР. (ГИА ЧР, справочная библиотека.)
- Милютин В.А.* Чувашская народная хореография. Ч. 1: Хороводы. Ч., 2002.
- Моргаушский район. Краткая энциклопедия. Ч., 2002. — 175 с.
- Население Чувашской автономной республики. По материалам переписи 1926 г. Ч., 1927. — 80 с.
- Научный архив Чувашского государственного института гуманитарных наук (НА ЧГИГН).
- Национальный архив Республики Татарстан (г. Казань).
- Наши земляки — Герои Гражданской войны. Ч., 1968.
- Наши земляки — Герои Советского Союза / Сост. Николаев А.Н., Трофимов П.Т. Ч., 1980.
- Наши земляки — Герои Социалистического Труда. Ч., 1971.
- Нестеров В.А.* Населенные пункты Чувашской АССР: Справочник об административно-территориальном делении / Отв. ред. Ислюков С.М. Ч., 1981.
- Нестеров В.А.* Над картой Чувашии: Историко-топонимические заметки. Ч., 1980.
- Никитин Г.А., Крюкова Т.А.* Чувашское народное изобразительное искусство. Ч., 1960.
- Николаев А.Н.* Боевая слава Чувашии. Ч., 1975.
- Николаев В.В., Иванов-Орков Г.Н., Иванов В.П.* Чувашский костюм от древности до современности. Чебоксары—Оренбург—Москва, 2002. — 398 с.
- Никольский Н.В.* Собрание сочинений. Т. 1: Труды по этнографии и фольклору чувашского народа. Ч., 2004; Т. 2: Труды по истории христианизации и христианского просвещения чувашей. Ч., 2007; Т. 3: Труды по истории, культуре и статистике народов Волго-Уралья и Сибири. Ч., 2008.
- Они боролись за счастье народное. Вып. 1—4. Ч., 1980—1988.
- Они служили правосудию. Чебоксары: «Новое время», 2006.
- Очерки истории сельского хозяйства и крестьянства Чувашии. Ч. 1 / Отв. ред. Шорников А.М. Ч., 1989.
- Очерки истории чувашского крестьянства. Ч., 1958—1969.
- Очерки истории Чувашской областной организации ВЛКСМ. Ч., 1978.
- Очерки истории Чувашской областной организации КПСС. Ч., 1944.
- Память солдатского сердца: Фронтовые письма, дневники, воспоминания, военные документы / Авт.-сост. Николаев А.Н. Вып. 1—7. Ч., 1979—1991.
- Подвиги уроженцев Чувашии на фронтах Великой Отечественной войны (июнь 1941 г. — май 1945 г.): Сб. документов: извлечения из наградных листов. Чебоксары: ЧГИГН, 2005.
- Подворная перепись Симбирской губернии 1910—1911 годов. Вып. 4. Буинский уезд. Симбирск, 1914.
- Потребительская кооперация Чувашии. Ч., 2000.
- Представительные органы государственной власти Чувашии. Ч., 2004.
- Промышленность и рабочий класс Чувашской АССР: Сб. документов. Ч.1. Ч., 1985; Ч.2. Ч., 1987.
- Районы и города Чувашии в цифрах. Ч., 2003. — 267 с.
- Районы Чувашии в цифрах на 1935 г.: Экономико-статистический справочник. Ч., 1936.
- Родионов В.Г.* Виçĕ Çавал тăрăхĕ. Ш., 2007. — 215 с.
- Романова Ф.А.* Театр, любимый народом. Ч., 1988.
- Российский государственный архив древних актов (г. Москва).
- Сельские населенные пункты Чувашской Республики по состоянию на 1 января 2002 г.: Статистический бюллетень. Ч., 2002.



- Сельское хозяйство и крестьянство Чувашской АССР. 1920—1937. Осуществление коллективизации: Сб. документов. Ч., 1990.
- Сельскохозяйственная академия: путь развития и созидания: К 75-летию Чувашской государственной сельскохозяйственной академии / Под ред. Кириллова Н.К. Ч., 2006.
- Сергеев Л.П. Диалектная система чувашского языка // Диалектический атлас чувашского языка. Т. 1. Ч., 1966.
- Сергеев Т.С. Культура Советской Чувашии: К 70-летию автономии республики. Изд. 2-е. Ч., 1989.
- Скородумов Н.Г. Чувашская спортивная энциклопедия. Ч., 2007. — 398 с.
- Списки населенных мест Российской империи по сведениям 1859 года. XVI. Казанская губерния. СПб., 1866.
- Список населенных мест Симбирской губернии. Буинский уезд. Симбирск, 1897.
- Спортсмены / Библиотека Президента Чувашской Республики. Т.3. Ч., 2005.
- Тихонов П.Т. Лесное хозяйство Чувашии в XX веке. Исторический опыт и уроки развития. Ч., 2001.
- Тихонов П.Т. Заслуженные лесоводы. Чувашская Республика: Справочное издание. Ч., 2007.
- Тихонов П.Т. Лесоводы Чувашии. XX век. Кн. 1. Изд. 2-е, исправленное. Ч., 2006; Кн. 2. Ч., 2006.
- Тихонов П.Т., Николаев Д.А. Лесоводы Чувашии. Кн. 3. Ч., 2008.
- Трак ен. Красноармейское, 2000.
- Трифоновна З.А. Городское расселение в Чувашии. Ч., 2004.
- Трофимов А.А. Чувашская народная культовая скульптура. Ч., 1993.
- Трофимов А.А. Ибресинская гончарная артель // Вопросы материальной и духовной культуры чувашского народа. Ч., 1986. С. 94—111.
- Уроженцы Чувашии на фронтах Великой Отечественной войны: Сб. документов: извлечение из наградных листов / Отв. ред. Бойко И.И. Ч., 1987.
- Ученые и сотрудники Чувашского государственного института гуманитарных наук (1930—2005) / Авт.- сост. Матвеев Г.Б. Ч., 2005.
- Ученые ЧГПИ им. И.Я. Яковлева. Ч., 2005.
- Ученые Чувашского государственного университета (1967—1992). Ч., 1992.
- Федотов М.Р. Словарь чувашских нехристианских личных имен. Ч., 1998. — 148 с.
- Фототека администрации Ибресинского района.
- Фролов В.П. Асран кайми театр (Жизнь, отданная театру). Ш., 1989.
- Художественная выставка: Каталог/ Сост. Самарин А.А. Ч., 1985.
- Художники Чувашии: Библиографический справочник / Сост. Ургалкина Н.А. Ч., 1989.
- Художники — 100-летию поселка Ибреси: Каталог выставки произведений. Сост. и автор вступит. статьи Виктор В.Ю. Ибреси, 1993.
- Чăваш халăх пултарулăхĕ. Мифсем, легендăсем, халапсем / Йĕркелекенĕ тата ħслăлăх редакторĕ Станьял В.П., пухса хатĕрленĕ Сидорова Е.С., ум сăмахне сыраканĕ Трофимов А.А., Станьял В.П. Ш., 2004. (Чувашское народное творчество. Мифы, легенды, предания).
- Чăваш халăх пултарулăхĕ. Халăх эпосĕ / ħслăлăх редакторĕсем Юмарт Г.Ф., Трофимова И.Г. Ш., 2004. (Чувашское народное творчество. Народный эпос).
- Чăваш халăх пултарулăхĕ. Пилсемпе кĕлесем / Кĕнекене йĕркелекенĕ, ħнлантарусене сыраканĕ Станьял В.П., ум сăмахне сыраканĕ Родионов В.Г., пухса йĕркелекенĕсем Ефимова А.А., Станьял В.П. Ш., 2005. (Чувашское народное творчество. Благословения и молитвословия).
- Чăваш халăх пултарулăхĕ. Истори халапĕсем / ħслăлăх редакторĕ Юмарт Г.Ф., пухса хатĕрленĕсем Терентьева О.Н., Ефимова А.А., Семенова Т.И., ум сăмахне сыраканĕ Трофимов Г.Ф., ħнлантарусене сыраканĕ Терентьева О.Н. Ш., 2007. (Чувашское народное творчество. Исторические предания).
- Чăваш халăх пултарулăхĕ. Ача-пăча фольклорĕ / ħслăлăх редакторĕ, пухса хатĕрленĕ, ум сăмахпа ħнлантарусене сыраканĕ Ендеров В.А. Ш., 2009. (Чувашское народное творчество. Детский фольклор).

Численность наличного и постоянного населения по каждому сельскому населенному пункту Чувашской АССР (в административно-территориальном делении на 17 января 1979 г.). Ч., 1979.

Численность наличного и постоянного населения по каждому сельскому населенному пункту Чувашской АССР. Ч., 1990.

Численность населения сельских населенных пунктов Чувашской АССР на 15 января 1970 года. Ч., 1971.

Численность населения Чувашской АССР по переписи населения на 15 января 1959 г. в административно-территориальном делении на 1 июля 1960 г. (ГИА ЧР. Ф. 872. Оп. 31. Д. 60.)

Чуваши: история и культура. Историко-этнографическое исследование в двух томах / Иванов В.П., Матвеев Г.Б., Фокин П.П., Иванов-Орков Г.Н., Кондратьев М.Г., Николаев Г.А. и др. / Под ред. Иванова В.П. Ч., 2009. Т. 1. — 416 с.; Т. 2. — 336 с.

Чувашия в годы Гражданской войны. Образование Чувашской автономной области: Сб. документов. Ч., 1960.

Чувашия за 15 лет в цифрах. Ч., 1935.

Чувашия за 40 лет в цифрах. Ч., 1960.

Чувашская АССР в период Великой Отечественной войны: Сб. документов и материалов. Ч., 1975.

Чувашская кухня / Авт.-сост. Антипова З.Л., Алексеев В.Н., автор вводной статьи «Традиции питания чувашей» Матвеев Г.Б. Ч., 2007. — 205 с.

Чувашская медицинская энциклопедия / Сост. Алексеев Г.А. Ч., 2001.

Чувашская областная организация КПСС. Хроника. 1898—1991. Кн. 1. 1898—1955. Ч., 1989; Кн. 2. 1956—1991. Ч., 2007.

Чувашская Республика. Органы государственной власти и местного самоуправления. Административно-территориальное деление. Инфраструктура: Справочное издание. Ч., 2000.

Чувашская энциклопедия. Т. 1. А — Е. Ч., 2006. — 600 с.; Т. 2. Ж — Л. Ч., 2008. — 494 с.; Т. 3. М — Се. Ч., 2009. — 686 с.

Чувашский государственный университет им. И.Н. Ульянова. 40 лет. Ч., 2007.

Шорников А.М. Очерки истории сельского хозяйства и крестьянства Чувашии (1959—1985). Ч.2. Ч., 1990.

Энциклопедический словарь / Издатели Брокгауз Ф.А. и Ефрон И.А. СПб., 1890—1904.

Энциклопедия Вурнарского района. Ч., 2005. — 301 с.

Юрьев М.И., Романова З.В. Писатели Советской Чувашии. Ч., 1988.

Ягафова Е.А. Чуваши Урало-Поволжья: история и традиционная культура этнотерриториальных групп (XVII — начало XX вв.). Ч., 2007.

Ялгир П.А. Литературный мир Чувашии: Справочное издание. Ч., 2005

Яльчикский район. Краткая энциклопедия. Изд. 2-е, дополненное. Ч., 2007. — 462 с.

## **ИБРЕСИНЦЫ, УДОСТОЕННЫЕ ГОСУДАРСТВЕННЫХ НАГРАД СССР И РОССИЙСКОЙ ФЕДЕРАЦИИ**

### **Герой Советского Союза**

*Илларионов Степан Илларионович* — пос. Бурсак.

### **Герой Социалистического Труда**

*Шордеев Антон Григорьевич* — д. Шоркасы.

### **Герой Российской Федерации**

*Константинов Леонид Сергеевич* — пос. Липовка.

### **Кавалеры ордена Ленина**

*Атамов Сергей Иванович* — бригадир трактор. бригады к-за им. Ильича;  
*Ашплатов Иван Демьянович* — полковник (д. Ширтаны);  
*Герасимов Владимир Ильич* — зам. председателя к-за «Трудовик»;  
*Гладкова Анна Алексеевна* — доярка к-за «Путиловка»;  
*Долгушев Е.* — неизвестно;  
*Еников Василий Николаевич* — колхозник к-за «Трудовик»;  
*Иванов Георгий Иванович* — гл. агроном управления сел. хозяйства;  
*Иванов Михаил Афанасьевич* — гвардии майор (д. Кошмаш-Тойси);  
*Ивашкин Вениамин Семенович* — тракторист к-за им. Ильича;  
*Лермонтов Николай Григорьевич* — первый секретарь Ибресин. райкома КПСС;  
*Малицкая Серафима Александровна* — учитель (пос. Ибреси);  
*Маякшин Петр Артемьевич* — генерал-лейтенант (с. Малые Кармалы);  
*Никитина Анастасия Андреевна* — птичница к-за «Смычка»;  
*Петрова Анастасия Петровна* — учитель Ибресин. средней школы;  
*Петрова Анисия Леонтьевна* — учитель Ибресин. средней школы;  
*Прокопьев Иван Григорьевич* — механизатор к-за «Новая сила»;  
*Прохорова Ксения Дмитриевна* — бригадир к-за «Трудовик»;  
*Свешников Иван Евдокимович* — секретарь райкома и обкома ВЛКСМ;  
*Федоров Николай Федорович* — стрелочник Ибресин. ж.-д. станции;  
*Цветкова Антонина Алексеевна* — учитель;  
*Шордеев Антон Григорьевич* — председатель к-за «Трудовик»;  
*Эльгер Семен Васильевич* — народный поэт Чувашии (д. Большие Абакасы).

### **Кавалеры ордена Октябрьской Революции**

*Венедиктова Федосия Венедиктовна* — доярка к-за им. Калинина;  
*Герасимов Владимир Ильич* — секретарь парторганизации к-за «Трудовик»;  
*Егоров Василий Яковлевич* — тракторист к-за им. Ленина;  
*Ермошкина Анастасия Сидоровна* — учитель Ибресин. средней школы № 1;  
*Иванова Юлия Сергеевна* — свиноводка к-за им. Калинина;  
*Ижэндеев Герман Ишмулович* — шофер к-за им. Калинина;  
*Краснова Мария Дмитриевна* — свиноводка к-за «Трудовик»;  
*Петров Алексей Петрович* — тракторист к-за «Красный партизан»;  
*Прохорова Ксения Дмитриевна* — бригадир к-за «Трудовик»;  
*Спиридонов Николай Спиридонович* — бригадир лесокombината;  
*Тимофеев Радек Никитич* — тракторист к-за «Красный фронтовик»;

*Федотов Михаил Федотович* — водитель ремонтно-строительного управления;  
*Шереметьев Анатолий Степанович* — директор Ибресин. лесокомбината.

### Кавалеры ордена Трудового Красного Знамени

*Абрамов Василий Иванович* — председатель правления райпо;  
*Андрианов Сергей Романович* — комбайнер к-за им. Ильича;  
*Анисимова Валентина Анисимовна* — доярка к-за «Красный фронтовик»;  
*Антонов Иван Антонович* — пчеловод к-за «Красный фронтовик»;  
*Антонов Николай Захарович* — директор Ибресин. леспромхоза;  
*Апчева Ольга Гурьевна* — доярка к-за им. Калинина;  
*Артемов Василий Тимофеевич* — тракторист Липов. лесозавода;  
*Атамов Сергей Иванович* — бригадир тракторной бригады к-за им. Ильича;  
*Аюкина Анастасия Елизаровна* — колхозница к-за им. Ленина;  
*Бакарев Павел Прокопьевич* — водитель автомобиля к-за «Новая сила»;  
*Бисяков Геннадий Егорович* — бригадир к-за «Трудовик»;  
*Васильев Александр Васильевич* — агроном к-за «Трудовик»;  
*Голькин Александр Яковлевич* — тракторист к-за «Березовка»;  
*Давыдов Виталий Михайлович* — скотник к-за им. Ильича;  
*Данилов Геннадий Александрович* — комбайнер с-за «Ибресинский»;  
*Дмитриев Николай Константинович* — рабочий райобъединения «Сельхозтехника»;  
*Дмитриев Сергей Дмитриевич* — тракторист к-за им. Ленина;  
*Егоров Василий Яковлевич* — тракторист к-за им. Ленина;  
*Ершлеев Анатолий Петрович* — тракторист к-за им. Ильича;  
*Ермошкин Пантелеймон Михайлович* — управляющий РО «Сельхозтехника»;  
*Железин Михаил Иванович* — председатель к-за им. Калинина;  
*Захаров Вениамин Захарович* — механик к-за им. Калинина;  
*Зубов Александр Андреевич* — шофер Буин. деревообрабатывающего комбината;  
*Зубов Александр Степанович* — токарь Буин. деревообрабатывающего завода;  
*Иванов Илья Николаевич* — тракторист к-за «Трудовик»;  
*Иванова Юлия Сергеевна* — свиновод к-за им. Калинина;  
*Ивашкин Вениамин Семенович* — тракторист к-за им. Ильича;  
*Ижэндеев Герман Ишмуллович* — механизатор к-за им. Калинина.  
*Кагорова Валентина Никифоровна* — учитель Буин. средней школы;  
*Карпов Александр Федотович* — тракторист к-за «Гвардеец»;  
*Керешянец Анатолий Михайлович* — начальник ремонтно-строител. управления;  
*Корнилов Александр Николаевич* — колхозник к-за им. Ильича;  
*Кураков Михаил Федотович* — бригадир к-за им. Кирова;  
*Лаврентьев Михаил Васильевич* — шофер к-за «Гвардеец»;  
*Лермонтов Николай Григорьевич* — первый секретарь райкома КПСС;  
*Макаров Михаил Васильевич* — тракторист к-за им. Ленина;  
*Максимов Марк Яковлевич* — шофер к-за им. Ильича;  
*Маргиданова Римма Тихоновна* — доярка к-за им. Ленина;  
*Маргиданова София Тихоновна* — гл. агроном к-за им. Ленина;  
*Матвеев Петр Матвеевич* — слесарь Ибресин. завода «Союзплодотара»;  
*Михайкин Валентин Алексеевич* — секретарь Ибресин. РК КПСС;  
*Моисеев Иван Максимович* — тракторист к-за «Новая сила»;  
*Мухин Александр Александрович* — слесарь райобъединения «Сельхозтехника»;  
*Никитина Татьяна Петровна* — доярка к-за им. Ленина;  
*Павлов Владимир Григорьевич* — тракторист к-за «Путиловка»;  
*Паков Николай Афанасьевич* — колхозник к-за «Путиловка»;  
*Петров Алексей Петрович* — тракторист к-за «Красный партизан»;  
*Петров Феранонт Петрович* — комбайнер к-за им. Калинина;  
*Петрова Валентина Андреевна* — доярка к-за им. Ильича;  
*Потапов Петр Илларионович* — агроном к-за им. Ильича;  
*Прокопьев Василий Григорьевич* — тракторист к-за «Новая сила»;

*Прокопьев Иван Григорьевич* — звеньевой к-за «Новая сила»;  
*Савельева Федосия Савельевна* — свиарка к-за «Трудовик»;  
*Самохвалова Александра Егоровна* — зав. магазином Ибресин. райпо;  
*Сергеев Никанор Андреевич* — начальник управления сел. хозяйства;  
*Сидоров Илья Васильевич* — тракторист к-за «Красный партизан»;  
*Спирidonов Николай Спирidonович* — бригадир лесокомбината;  
*Сюмаков Алексей Гаврилович* — тракторист к-за им. Ленина;  
*Тимофеев Радик Никитич* — тракторист к-за «Красный фронтовик»;  
*Тихонов Андрей Тихонович* — комбайнер к-за им. Кирова;  
*Трофимов Николай Иванович* — председатель к-за «Новая сила»;  
*Турханов Алексей Васильевич* — председатель райисполкома;  
*Тюдюмов Иван Николаевич* — тракторист Хомин. спецотдела;  
*Федорова Варвара Васильевна* — телятница к-за «Трудовик»;  
*Хураськин Петр Миронович* — тракторист к-за им. Ленина;  
*Чаквин Михаил Николаевич* — комбайнер к-за им. Ленина;  
*Чукмаров Иван Петрович* — тракторист к-за «Смычка»;  
*Шашкин Михаил Афанасьевич* — бригадир с-за «Ибресинский»;  
*Шулова Галина Алексеевна* — зав. отделением ЦРБ;  
*Яковлев Геннадий Романович* — председатель к-за им. Ильича.

### **Кавалеры ордена Дружбы народов**

*Авдеев Митрофан Александрович* — тракторист к-за «Новая сила»;  
*Герасимова Анна Михайловна* — телятница к-за «Красный партизан»;  
*Леонтьева Феня Геннадьевна* — учитель Хормалин. средней школы;  
*Михалик Вячеслав Людвигович* — первый зам. главы администрации Ибресин. р-на.

### **Кавалеры ордена Трудовой Славы 2-й степени**

*Ильин Анатолий Александрович* — тракторист к-за «Красный фронтовик»;  
*Уткин Илья Терентьевич* — токарь к-за им. Калинина.

### **Кавалеры ордена Трудовой Славы 3-й степени**

*Абрамова Анастасия Ивановна* — станочница мебельной фабрики;  
*Александров Константин Александрович* — столяр мебельной фабрики;  
*Апчева Мария Филипповна* — колхозница к-за им. Калинина;  
*Артемьев Константин Яковлевич* — шофер к-за им. Калинина;  
*Байнякшин Степан Евграфович* — водитель лесокомбината;  
*Ваганов Анатолий Иванович* — слесарь райобъединения «Сельхозтехника»;  
*Григорьев Аркадий Петрович* — водитель к-за им. Ленина;  
*Гулянов Константин Евгеньевич* — бригадир к-за «Новая сила»;  
*Данилов Анатолий Федорович* — водитель лесокомбината;  
*Денисов Порфирий Трифонович* — зав. фермой к-за им. Калинина;  
*Журавлева Ева Игнатьевна* — свиарка к-за им. Калинина;  
*Захаров Василий Захарович* — тракторист к-за «Красный партизан»;  
*Зотов Павел Филимонович* — токарь райобъединения «Сельхозтехника»;  
*Иванов Илья Николаевич* — машинист бульдозера Ибресин. МПМК;  
*Ильин Анатолий Александрович* — комбайнер к-за «Красный фронтовик»;  
*Ильин Василий Ильич* — тракторист к-за им. Калинина;  
*Ильин Сергей Григорьевич* — тракторист с-за «Ибресинский»;  
*Ильина Раиса Михайловна* — доярка к-за «Путиловка»;  
*Колпакова Ангелина Алексеевна* — станочница мебельной фабрики;  
*Константинов Геннадий Константинович* — тракторист к-за им. Калинина;  
*Константинова Ульяна Яковлевна* — доярка к-за им. Ленина;  
*Кудрявцев Илья Романович* — водитель к-за «Путиловка»;  
*Кузнецова Мария Васильевна* — доярка к-за им. Ильича;



Кузьмина Мария Никитична — птичница к-за им. Ильича;  
 Лаврентьев Николай Григорьевич — водитель к-за «Трудовик»;  
 Майков Валерий Павлович — бригадир к-за «Новая сила»;  
 Матвеев Фирс Васильевич — слесарь райобъединения «Сельхозтехника»;  
 Миронова Галина Семеновна — доярка к-за «Трудовик»;  
 Михайлов Геннадий Павлович — водитель к-за им. Кирова;  
 Никитин Ермолай Никитич — тракторист к-за им. Калинина;  
 Никитина Людмила Дмитриевна — колхозница к-за им. Ильича;  
 Николаев Алексей Николаевич — начальник отделения Ибресин. районного узла связи;  
 Николаев Константин Николаевич — тракторист к-за им. Ленина;  
 Новикова Валентина Михайловна — бригадир райпищекомбината;  
 Павлов Зиновий Иванович — водитель к-за им. Ильича;  
 Пашков Николай Николаевич — слесарь райобъединения «Сельхозтехника»;  
 Перцев Василий Тимофеевич — плотник Межколхозстройобъединения;  
 Петров Геннадий Никифорович — бригадир лесокомбината;  
 Петрова Мария Григорьевна — доярка к-за «Березовка»;  
 Прокопьева Валентина Петровна — доярка к-за им. Ленина;  
 Разина Зоя Кузьминична — инструктор Ибресин. МПМК;  
 Раймов Иван Федулович — тракторист к-за им. Ильича;  
 Римская Галина Антоновна — доярка к-за «Трудовик»;  
 Романов Николай Александрович — скотник к-за им. Ленина;  
 Семенов Леонид Дмитриевич — водитель ДРСУ;  
 Сенцов Петр Петрович — тракторист к-за им. Ильича;  
 Сидорова Нина Ивановна — бригадир рабочих хлебоприемного предприятия;  
 Сильвестров Зиновий Николаевич — тракторист к-за «Красный фронтвик»;  
 Уткин Илья Терентьевич — токарь к-за им. Калинина;  
 Фролова Раиса Павловна — сборщица Ибресин. ЗЭИП;  
 Хаердинов Тимергали Хаердинович — водитель лесокомбината;  
 Шапкина Мария Григорьевна — станочница Буин. деревообрабатывающего завода;  
 Яруков Григорий Николаевич — водитель к-за «Новая сила».

### Кавалеры ордена «Знак Почета»

Абальмов Николай Кириллович — бригадир к-за им. Ленина;  
 Алексеев Владимир Дмитриевич — бригадир к-за им. Ильича;  
 Алексеев Всеволод Андреевич — секретарь парткома Ибресин. леспромхоза;  
 Андреев Гурий Андреевич — председатель к-за «Красный партизан»;  
 Андреева Елена Ишлеевна — колхозница к-за им. Калинина;  
 Арестова Евгения Васильевна — учитель Буин. средней школы;  
 Артемьева Татьяна Дмитриевна — доярка с-за «Ибресинский»;  
 Архипов Василий Михайлович — шофер Ибресин. РК КПСС;  
 Архипова Клавдия Николаевна — обжигальщица кирпичного завода;  
 Бакарев Павел Прокопьевич — шофер к-за «Новая сила»;  
 Барашкин Николай Алексеевич — тракторист к-за им. Ленина;  
 Васильев Герман Алексеевич — бригадир к-за им. Ильича;  
 Воронин Валентин Егорович — водитель лесокомбината;  
 Гончаров Петр Степанович — звеньевой к-за «Путиловка»;  
 Григорьев Юрий Григорьевич — шофер к-за им. Кирова;  
 Григорьева Ольга Петровна — колхозница к-за им. Калинина;  
 Давыдова Анна Давыдовна — свиноводка к-за «Красный партизан»;  
 Давыдова Елизавета Никифоровна — овцевод к-за «Красный фронтвик»;  
 Данилова Елена Семеновна — зам. директора Чувашско-Тимаш. средней школы;  
 Евдокимов Николай Петрович — тракторист к-за им. Ильича;  
 Егоров Варсанофий Егорович — старший инспектор Центра статистич. управления;  
 Елдырев Борис Федорович — тракторист к-за «Трудовик»;  
 Еников Иван Андреевич — тракторист к-за «Трудовик»;

Енихова Валентина Михайловна — сборщица Ибресин. ЗЭИП;  
Ермолаев Илья Владимирович — бригадир к-за «Красный фронтовик»;  
Ермошкина Анастасия Сидоровна — учитель Ибресин. средней школы №1;  
Зайцева Нина Алексеевна — мастер Ибресин. мебельной фабрики;  
Зайцева Тамара Андреевна — рецептарь-контролер Ибресин. аптеки №39;  
Захаров Геннадий Федорович — тракторист к-за «Путиловка»;  
Земскова Дария Петровна — колхозница к-за «Гвардеец»;  
Иванов Егор Иванович — тракторист к-за «Красный партизан»;  
Иванов Петр Васильевич — секретарь парткома к-за им. Ильича;  
Ижэндеев Ильмет Ишмушлович — колхозник к-за им. Калинина;  
Ильин Рафаил Ильич — комбайнер к-за «Красный фронтовик»;  
Исаева Гликерия Мироновна — станочница Буин. древкомбината;  
Кабанов Николай Степанович — кузнец к-за им. Ленина;  
Каменская Вера Петровна — учитель Андреев. начальной школы;  
Козырькова Зинаида Павловна — доярка к-за «Красный фронтовик»;  
Коннов Ефим Алексеевич — бригадир к-за «Гвардеец»;  
Коннов Юрий Ефимович — тракторист к-за «Гвардеец»;  
Кочетков Тимофей Григорьевич — шофер Ибресин. леспромхоза;  
Кошельков Михаил Кондратьевич — шофер к-за «Березовка»;  
Краснова Мария Дмитриевна — свиарка к-за «Трудовик»;  
Криньков Василий Гаврилович — звеньевой к-за им. Ленина;  
Кудряшов Тихон Тимофеевич — гл. инженер управления сел. хозяйства;  
Кузюков Николай Никифорович — председатель к-за им. Ленина;  
Кузюкова Любовь Петровна — колхозница к-за им. Ленина;  
Кураков Михаил Федотович — бригадир к-за им. Кирова;  
Кутузова Нина Георгиевна — бригадир комбината бытового обслуживания;  
Лапшина Зинаида Кирилловна — доярка к-за «Новая сила»;  
Луговская Надежда Алексеевна — врач центральной районной больницы;  
Лукин Василий Тимофеевич — мастер-строитель к-за им. Калинина;  
Лукин Николай Павлович — водитель Ибресин. СМУ;  
Мамонтов Григорий Сергеевич — инженер-механик РО «Сельхозтехника»;  
Маргиданова Зоя Тихоновна — доярка к-за им. Ленина;  
Маргиданова Римма Тихоновна — доярка к-за им. Ленина;  
Миронов Григорий Дмитриевич — бригадир к-за «Трудовик»;  
Михайлов Павел Михайлович — председатель исполкома Айбеч. сел. совета;  
Михайткин Валентин Алексеевич — второй секретарь Ибресин. РК КПСС;  
Митрофанов Григорий Митрофанович — кузнец к-за «Путиловка»;  
Мозолькин Михаил Дмитриевич — мастер Буин. деревообрабатывающего комбината;  
Мухаметзянова Февсия Адеевна — станочница Ибресин. мебельной фабрики;  
Никитин Анатолий Васильевич — водитель райобъединения «Сельхозтехника»;  
Никитин Иван Васильевич — тракторист к-за им. Ильича;  
Никитина Анастасия Андреевна — птичница к-за «Смычка»;  
Никитина Роза Васильевна — доярка к-за «Путиловка»;  
Никитина Татьяна Петровна — доярка к-за им. Ленина;  
Николаева Пелагея Захаровна — свиарка к-за им. Калинина;  
Озаренчук Михаил Никитович — шофер к-за «Березовка»;  
Орлова Мария Ивановна — станочница-распиловщица Ибресин. лесокомбината;  
Петров Василий Ильич — комбайнер к-за «Путиловка»;  
Петров Михаил Петрович — тракторист к-за «Красный партизан»;  
Петров Николай Ильич — тракторист к-за «Путиловка»;  
Пидукова Александра Тихоновна — колхозница к-за им. Ильича;  
Пилипчук Александр Павлович — электрогазосварщик ремтехпредприятия;  
Романов Аркадий Никитич — комбайнер к-за «Трудовик»;  
Савельев Петр Егорович — слесарь Ибресин. мебельной фабрики;  
Семенов Анатолий Семенович — овцевод к-за «Гвардеец»;  
Семенов Степан Иванович — председатель к-за им. Ильича;

*Сергеев Никанор Андреевич* — начальник управления сел. хозяйства;  
*Солдатов Михаил Яковлевич* — рабочий Ибресин. мебельной фабрики;  
*Спиридонов Владимир Никитич* — директор с-за «Ибресинский»;  
*Спиридонов Николай Спиридонович* — бригадир Ибресин. леспромхоза;  
*Степанова Галина Тимофеевна* — мастер Ибресин. райпищекомбината;  
*Степанова Нина Михайловна* — овцевод к-за «Путиловка»;  
*Судакова Ольга Семеновна* — доярка к-за им. Кирова;  
*Сюмаков Алексей Гаврилович* — механизатор к-за им. Ленина;  
*Тарасов Алексей Ефимович* — шофер к-за «Смычка»;  
*Тарасов Николай Яковлевич* — шофер к-за им. Ленина;  
*Терентьева Клавдия Терентьевна* — аппаратчица Ибресин. паточного завода;  
*Тимофеев Иван Филиппович* — электрослесарь Буин. древкомбината;  
*Тимофеева Анфиса Илларионовна* — учитель Бугуян. средней школы;  
*Тихонова Валентина Кирилловна* — свиновод к-за им. Калинина;  
*Трофимова Анна Артемьевна* — доярка к-за «Новая сила»;  
*Уткина Клавдия Александровна* — рабочая Ибресин. леспромхоза;  
*Федорова Мария Никифоровна* — колхозница к-за им. Калинина;  
*Фокин Семен Прокопевич* — заведующий фермой к-за им. Ленина;  
*Хаердинов Мистахим Хаердинович* — тракторист Ибресин. лесокомбината;  
*Чаквин Михаил Николаевич* — комбайнер к-за им. Ленина;  
*Шаймина Лидия Григорьевна* — доярка к-за «Кубня»;  
*Шашкин Михаил Васильевич* — бригадир к-за «Знамя»;  
*Шмагин Василий Иванович* — тракторист к-за им. Ленина;  
*Ядровский Анатолий Петрович* — зам. председателя исполкома Ибресин. районного  
 Совета народных депутатов;  
*Яковлева Анастасия Яковлевна* — овцевод к-за «Трудовик».

**Боевыми орденами СССР награждены более 230 ибресинцев. Их имена увековечены в книге «Астгъям — память».**

## **ВОИНЫ-ИНТЕРНАЦИОНАЛИСТЫ, УЧАСТНИКИ ВООРУЖЕННЫХ КОНФЛИКТОВ, ЛИКВИДАЦИИ АВАРИИ НА ЧЕРНО- БЫЛЬСКОЙ АЭС, СОТРУДНИКИ РОВД**

### **Кавалеры ордена Красной Звезды**

*Велулин Валерий Велюшевич* (д. Вудоялы)  
*Ередавкин Вениамин Петрович* (д. Большие Абакасы)  
*Лебедев Александр Иванович* (пос. Бугуян)  
*Никифоров Николай Ильич* (д. Ширтаны)  
*Семенов Георгий Герасимович* (д. Вудоялы)  
*Федоров Николай Иванович* (пос. Березовка)  
*Хиркин Борис Михайлович* (с. Хомбусь-Батарево)

### **Кавалеры ордена Мужества**

*Аширов Азат Сариевич* (пос. Ибреси)  
*Аюкин Алексей Вячеславович* (с. Хормалы)  
*Васильев Олег Германович* (с. Климово)  
*Герасимов Александр Сергеевич* (пос. Буинск)  
*Григорьев Анатолий Аркадьевич*  
*Игольников Евгений Евгеньевич* (пос. Ибреси)  
*Константинов Леонид Сергеевич* (пос. Липовка)  
*Корчагин Николай Тимофеевич* (пос. Ибреси)

Максимов Сергей Николаевич (пос. Ибреси)  
 Марков Владимир Иванович (с. Хормалы)  
 Мингалев Анатолий Николаевич (пос. Эконом)  
 Мурчин Сергей Анатольевич (пос. Ибреси)  
 Семенов Владислав Николаевич (с. Хормалы)  
 Семенов Владислав Николаевич (д. Новые Высли)  
 Судаков Сергей Иванович (пос. Бугуян)  
 Павлов Станислав Владимирович (пос. Ибреси)  
 Филиппов Владимир Леонидович (д. Кубня)  
 Ягодинский Владимир Николаевич (пос. Буинск)

### Награжденные медалью «За отвагу»

Андреев Владимир Гурьевич (д. Сирикли), Андреев Григорий Николаевич (д. Айбечи), Атамов Александр Анатольевич (с. Хомбуть-Батырево), Аширов Азат Сариевич (пос. Ибреси), Басыров Фение Рахимзанович (пос. Буинск), Григорьев Станислав Юрьевич (д. Андрюшево), Доля Игорь Владимирович (пос. Ибреси), Иванов Александр Владимирович (д. Сосновка), Ильин Рудольф Зиновьевич (пос. Бугуян), Кириллов Евгений Александрович (с. Хормалы), Кузьмин Владимир Юрьевич (с. Хормалы), Малаев Алексей Александрович (пос. Буинск), Митрофанов Александр Олегович (пос. Ибреси), Никитин Анатолий Николаевич (пос. Смычка), Павлов Сергей Геннадьевич (д. Кошмаш-Тойси), Перепелкин Петр Геннадьевич (д. Кубня), Прокопьев Павел Николаевич (пос. Ибреси), Прокопьев Сергей Васильевич (д. Андрюшево), Рахимов Рафаил Фидаллович (пос. Ибреси), Романов Алексей Иванович (с. Новое Чурашево), Сапожников Сергей Михайлович (д. Ширтаны), Сидоров Анатолий Юрьевич (пос. Ибреси), Степанов Юрий Валерьянович (д. Айбечи), Тихонов Алексей Николаевич (с. Чувашские Тимяши), Тихонов Николай Михайлович (пос. Ибреси), Федоров Александр Васильевич (пос. Березовка), Федоров Александр Васильевич (пос. Ибреси).

### Награжденные медалью «За боевые заслуги»

Александров Валерий Мефодьевич (пос. Бугуян), Баранов Александр Геннадьевич (пос. Ибреси), Иванов Валерий Михайлович (с. Новое Чурашево), Иванов Геннадий Александрович (д. Большие Абакасы), Илларионов Родион Николаевич (с. Чувашские Тимяши), Ильин Александр Павлович (с. Малые Кармалы), Кузьмин Юрий, Никитин Александр Викторович (д. Большие Абакасы), Ягодинский Владимир Николаевич (пос. Буинск).

### Награжденные другими медалями

Григорьев Станислав Юрьевич (д. Андрюшево); Малаев Алексей Александрович (пос. Буинск); Павлов Сергей Геннадьевич (д. Кошмаш-Тойси); Перепелкин Петр Геннадьевич (д. Кубня); Ягодинский Владимир Николаевич (пос. Буинск) — медалью Суворова; Прокопьев Сергей Васильевич (д. Андрюшево) — медалью Жукова; Ваганов Димитрий Анатольевич (пос. Ибреси), Тарасов Алексей Васильевич (с. Хормалы) — медалью «За отличие в воинской службе»; Ендеров Леонид Константинович (с. Хормалы), Фадеев Николай Николаевич (д. Айбечи) — медалью ООН «За службу миру»; Кухарук Анатолий Фомич (пос. Ибреси) — медалью ордена «За заслуги перед Отечеством» 2-й степ.; Низелькаев Валентин Егорович (пос. Ибреси) — медалью «За спасение погибавших»; Семенов Александр Геннадьевич, Тарасов Александр Владимирович (пос. Малиновка) — медалью «Участник контртеррористической операции на Кавказе»; Тарасов Анатолий — медалью «За самоотверженный ратный труд»; Арсентьев Юрий, Тарасов Родион — медалью «За отличие в охране госграницы СССР»; Данилов Вячеслав Анатольевич (пос. Ибреси), Кузьмин Николай Вениаминович (пос. Ибреси), Михайлов Владимир Анатольевич (пос. Ибреси), Серлин Вячеслав Аверьянович (пос. Ибреси) — медалью «За отличие в охране общественного порядка».

## СПИСОК ОСНОВНЫХ СОКРАЩЕНИЙ

- аграр. — аграрный  
Б. — Большой (в географических названиях)  
В — восток  
в., вв. — век, века  
в т.ч. — в том числе  
Вел. — Великий  
Верх. Совет — Верховный Совет  
воен. — военный  
Всеросс. — Всероссийский  
вып. — выпуск  
выс. — выселок  
г. — город, год  
гг. — годы  
ген. — генеральный  
гл. — главный  
гол. — голов  
горком — городской комитет  
город. — городской  
гос. — государственный  
гр. — группа  
губ. — губерния  
д. — деревня  
дес. — десятина  
дет. — детский  
дл. — длина  
доктор. — докторский  
др. — другой  
драм., драматич. — драматический  
ж.д. — железная дорога  
ж.-д. — железнодорожный  
жен. — женский  
зав. — заведующий  
зам. — заместитель  
запад. — западный  
Ибресин. — Ибресинский  
и др. — и другие  
и мн. др. — и многие другие  
и пр. — и прочие  
и т.д. — и так далее  
и т.п. — и тому подобное  
изд. — издание  
изд-во — издательство  
илл. — иллюстрация  
им. — имени  
исполком — исполнительный комитет  
историч. — исторический  
к-з — колхоз  
кол-во — количество  
кн., книж. — книга, книжный  
кон. — конец (в сочетании с датой)  
крестьян. — крестьянский  
к-рый — который  
культпросвет — культурно-просветительский  
лечеб. — лечебный  
лит. — литература (в библиографии)  
мед., медицин. — медицинский  
медсанчасть — медико-санитарная часть  
международ. — международный  
мин-во — министерство  
млн — миллион  
млрд — миллиард  
мн. — многие  
Москов. — Московский  
муж. — мужской  
муз., музык. — музыкальный  
назв. — название  
нарком — народный комиссар  
наст. фам. — настоящая фамилия  
науч. — научный  
нач. — начало (в сочетании с датой)  
неизв. — неизвестно  
нек-рый — некоторый  
н.э. — наша эра  
обком — областной комитет  
обл. — область  
обществен. — общественный  
ок. — около (в сочетании с датой)  
олимп. — олимпийский  
Отечеств. — Отечественный  
парт. — партийный  
пгт — поселок городского типа  
пед. — педагогический  
политич. — политический  
пос. — поселок  
пр. — проспект  
псевд. — псевдоним  
р. — река; родился  
райком — районный комитет  
райпо — районное потребительское общество  
ревком — революционный комитет  
респ. — республика  
р-н — район  
Росс. Фед. — Российская Федерация



руб. — рубль  
 с. — село  
 саж. — сажень  
 сб. — сборник, сборники  
 св. — свыше (в сочетании с датой)  
 Св. — Святой  
 сев. — северный  
 сел. — сельский  
 сельскохозяйствен. — сельскохозяйственный  
 сер. — середина (в сочетании с датой)  
 с-з — совхоз  
 см. — смотри  
 собр. — собрание  
 соч. — сочинение  
 СПб., С.-Петербург — Санкт-Петербург  
 спорт., спортив. — спортивный  
 ср. — сравни  
 сред. — средний  
 ст. — станция  
 стар. — старший  
 степ. — степень  
 т. — том  
 табл. — таблица  
 татар. — татарский  
 театрал. — театральный

т.к. — так как  
 так наз. — так называемый  
 технич. — технический  
 тыс. — тысяча, тысячелетие  
 у. — уезд  
 уком — уездный комитет  
 усл. — условный  
 учеб. — учебный  
 фармацевтич. — фармацевтический  
 физич. — физический  
 финанс. — финансовый  
 х.-б. — хлопчатобумажный  
 химич. — химический  
 централ. — центральный  
 церков. — церковный  
 Ч. — Чебоксары  
 чел. — человек  
 числ. — численность  
 чуваш. — чувашский  
 Чуваш. Респ. — Чувашская Республика  
 Ш. — Шупашкар  
 шт. — штука  
 экз. — экземпляра  
 экономич. — экономический  
 этнографич. — этнографический  
 Ю — юг

Примечание. В прилагательных и причастиях допускается отсечение окончаний, включая суффиксы: -енный, -ующий, -ский, -еский, -альный, -ельный и др.

## СОКРАЩЕННЫЕ ОБОЗНАЧЕНИЯ ЕДИНИЦ ВЕЛИЧИН

арш. — аршин  
 г — грамм  
 га — гектар  
 кВА — киловольт-ампер  
 кВт — киловатт  
 кг — килограмм  
 км — километр  
 л — литр  
 м — метр  
 мес. — месяц

мин. — минута  
 мм — миллиметр  
 °С — градус Цельсия  
 саж. — сажень  
 сек. — секунда  
 см — сантиметр  
 т — тонна  
 t° — температура  
 ц — центнер  
 ц/га — центнеров с гектара

## СПИСОК НАИБОЛЕЕ ЧАСТО ВСТРЕЧАЮЩИХСЯ АББРЕВИАТУР

- АПК — агропромышленный комплекс  
АССР — Автономная Советская Социалистическая Республика  
ВДНХ — Выставка достижений народного хозяйства  
ВКП(б) — Всесоюзная коммунистическая партия (большевиков)  
ВЛКСМ — Всесоюзный Ленинский Коммунистический Союз Молодежи  
ВМФ — Военно-морской флот  
ВЦИК — Всероссийский центральный исполнительный комитет  
ГИТИС — Государственный институт театрального искусства  
ГУП — государственное унитарное предприятие  
ДК — Дом культуры  
ДОЗ — деревообрабатывающий завод  
ДОСААФ — Добровольное общество содействия армии, авиации и флоту  
ДШИ — детская школа искусств  
ДЮСШ — детско-юношеская спортивная школа  
ЗАО — закрытое акционерное общество  
КПСС — Коммунистическая партия Советского Союза  
КРС — крупнорогатый скот  
МГУ — Московский государственный университет им. М.В. Ломоносова  
МДОУ — муниципальное дошкольное образовательное учреждение  
МОУ — муниципальное общеобразовательное учреждение  
МСО — межколхозная строительная организация  
МТС — машинно-тракторная станция  
МТФ — молочно-товарная ферма  
МУЗ — муниципальное учреждение здравоохранения  
МУК — муниципальное учреждение культуры  
МЧС — Министерство чрезвычайных ситуаций  
НИИ ЯЛИЭ — Научно-исследовательский институт языка, литературы, истории и экономики  
НКВД — Народный комиссариат внутренних дел  
НПО — научно-производственное объединение  
ОАО — открытое акционерное общество  
ООШ — основная общеобразовательная школа  
ПВО — противовоздушная оборона  
ПМК — передвижная механизированная колонна  
ПО — производственное объединение  
ПТУ — профессионально-техническое училище  
ПФР — Пенсионный фонд России  
РАН — Российская академия наук  
РВК — районный военный комиссариат  
РГУП — республиканское государственное унитарное предприятие  
РК — районный комитет  
РККА — Рабоче-Крестьянская Красная Армия  
СДК — сельский Дом культуры  
СМУ — строительно-монтажное управление  
СОШ — средняя общеобразовательная школа  
СХПК — сельскохозяйственный производственный кооператив  
ТОО — товарищество с ограниченной ответственностью  
ТЮЗ — театр юного зрителя  
ФАП — фельдшерско-акушерский пункт  
ФЗО — фабрично-заводское обучение  
ФЗУ — фабрично-заводское ученичество  
ЦРБ — центральная районная больница  
ЧГАДТ — Чувашский государственный академический драматический театр  
ЧГИГН — Чувашский государственный институт гуманитарных наук  
ЧГПИ — Чувашский государственный педагогический институт им. И.Я. Яковлева  
ЧГПУ — Чувашский государственный педагогический университет им. И.Я. Яковлева  
ЧГСХА — Чувашская государственная сельскохозяйственная академия  
ЧГУ — Чувашский государственный университет  
ШКМ — школа крестьянской молодежи

---

---

## АВТОРЫ СТАТЕЙ ИБРЕСИНСКОЙ ЭНЦИКЛОПЕДИИ

В.А. Абрамов, С.Н. Акшарова, Г.А. Александров, Д.А. Александров, Г.А. Алексеев, К.Д. Али-масов, Р.Х. Амерханов, В.И. Андреев, Г.А. Антонова, С.Н. Архипова, П.В. Афанасьев, Г.В. Афанасьева, С.С. Бойко, Л.Ю. Браславский, Л.П. Бурмистрова, А.В. Васильева, И.П. Ва-сильева, С.В. Васюков, Ю.В. Викторов, А.И. Виноградова, И.М. Владимирова, Л.Н. Воронов, П.Г. Воронов, С.Н. Гладкова, В.Я. Григорьев, И.В. Григорьева, Л.И. Григорьева, В.Д. Ди-митриев, Э.Я. Дмитриева, И.С. Дубанов, В.В. Евграфов, Р.А. Евграфова, Г.П. Егоров, Л.В. Его-ров, Н.И. Егоров, В.А. Ендеров, Э.А. Еразумова, Н.М. Ерлеева, Л.Г. Ермолаева, Н.В. Ермолае-ва, Т.Г. Еришова, Н.К. Ефремова, Н.Т. Жирнов, Л.М. Зорина, Г.Н. Иванов, А.А. Иванова, И.П. Ива-нова, М.И. Иванова, Н.Н. Иванова, Р.Д. Иванова, С.В. Иванова, Т.Д. Иванова, Г.В. Ильина, И.В. Ильина, Н.Г. Ильина, Л.В. Исакова, Н.А. Казаков, В.А. Карелин, Т.В. Карпова, С.Н. Кар-саков, А.А. Кириллов, Г.В. Кириллов, О.В. Кириллова, О.Ю. Климов, Н.Г. Климович, М.Г. Кон-дратьев, Н.Г. Краснов, А.И. Кузнецов, Е.С. Купташкина, В.П. Ласточкина, А.Н. Макаров, О.Г. Максимова, Г.Б. Матвеев, А.Г. Майоров, Г.А. Малякшина, Н.Б. Малясова, В.А. Миллю-тин, Г.М. Михайлов, З.Ф. Михайлова, О.В. Морозова, В.П. Никитин, А.К. Никитина, А.А. Ни-колаев, Э.С. Николаев, И.В. Павлов, Б.М. Петров, И.Т. Петров, Л.Ф. Пименова, Н.А. Про-хорова, Н.Ф. Радюкова, В.Г. Родионов, М.Н. Романова, Н.А. Санина, М.Н. Сафронова, Л.Г. Семенова, Л.П. Сергеев, Т.С. Сергеев, А.М. Симулин, Н.Г. Скородумов, В.Н. Сохорова, В.Ф. Степанов, Р.Г. Степанова, В.Л. Сусликов, Л.П. Теплова, Г.К. Терентьев, А.Н. Те-рентьева, З.А. Трифонова, А.А. Трофимов, И.Г. Трофимова, Л.Н. Тумаланова, В.Н. Хураськи-на, Ф.Ф. Федоров, М.А. Федулова, П.П. Фокин, А.С. Холмогорова, Н.П. Чугаров, Н.С. Чугуно-ва, Р.З. Шарафутдинова, В.И. Шишкин, А.О. Шулаев, С.В. Щербаков, У.В. Юманова, Л.И. Юри-на, Е.А. Ягафова, А.С. Яковлев, З.А. Яковлева.

*Справочное издание*

## **ИБРЕСИНСКАЯ ЭНЦИКЛОПЕДИЯ**

Составители

***Г.Б. Матвеев, А.Г. Майоров,***

***Н.Т. Жирнов, Г.В. Кириллов***

Редактор ***Г.А. Антонова***

Художник ***В.Н. Гончаров***

Использованы фотографии ***Н.П. Раймова,***

***Э.Н. Ефремовой, Г.Б. Матвеева, А.С. Абрамова,***

***В.А. Иванова, С.В. Самсонова,***

из архивов администрации Ибресинского района,

***Н.Т. Жирнова и Г.В. Кириллова***

Аэросъемки ***Н.П. Раймова*** (пилот ***Ф.В. Петров***)

Художественный редактор ***И.Е. Калентьева***

Технический редактор ***А.В. Семенова***

Корректоры ***Н.В. Вечеркина, З.И. Гаврилова,***

***Н.Г. Орлова, Н.П. Печникова***

Компьютерная обработка фотографий

***Д.В. Литаврина, Е.В. Ивановой***

Компьютерная верстка ***Е.Л. Карпеевой***

Общероссийский классификатор продукции ОК 005-93—953000.

Подписано к печати 24.12.10. Формат 70x100 1/16.

Бумага офсетная. Гарнитура Тип Таймс. Печать офсетная.

Усл. печ. л. 51,60+2,58 вкл. Уч.-изд. л. 42,31+4,34 вкл.

Тираж 2000 экз. Заказ № 1907. Изд. № 90.

ГУП Чувашской Республики «Чувашское книжное издательство»

Минкультуры Чувашии,

428019, Чебоксары, пр. Ивана Яковлева, 13.

www.chuvbook.ru, e-mail: chuvbook@mail.ru, chuvbook@car.ru

Тел./факс (8352) 28-85-51.

Отпечатано в ООО «Чебоксарская типография №1»,

428019, Чебоксары, пр. Ивана Яковлева, 15.







200.00

