

27-88
И. НИКИТИНСКИЙ

ХАМӐР ТАВРАРИ
СУТСАНАЛАК

II-МӐШ ПАЙӐ



СССР-ТИ ХАЛАХСЕН ТӐП ИСТАТТӐЛСТВИ
МУСКАВ * 1927

И. НИКИТИНСКИЙ.

ХАМӐР ТАВРАРИ ЏУТЏАНТАЛӐК

II-мӑш пайӑ

А. АНТОНОВПА М. ЙУМАН куҫарнӑ

Допущено ГУС'ом для
чувашских школ I ступени

СССР-ти ХАЛӐХСЕН ТӐП ИСТАТТӐЛСТВИ
МУСКАВ—1927



Главлит № 90.702
Тираж № 3.000

Заказ № 1565

ШЫВ, СЫВЛАШ, ТАТА ÇĖР

Шывсем мёнлисем пур.

Суллахи шәрәх кун җәреслетсе сунә сума́р хысҗан йалти шывсем хир тәрәх шавласа-көрлесе Пала сырминелле*) җупнә җухне, епир те, виҗә йулташ, саванталлах җапәлтаттаратпәр.

Пит аван-җке анасем тәрәх анаталла җупса пыма: кашни праснара, кашни йөр тәрәх шывсем йәлтәртатса йухса ыртаҗҗә. Акә пәр сырминҗе шывсикки пулса ларнә, унта, шыв җавнипе, шәтәк пулса тәнә. Нумайах та тәмә, сәр ишәлнипе шывсикки сәрталла җакса пырә, сүлелле җакнипелен, вәл сүләрех пулса пырә, ун хысҗәнҗи канав тарәнланса пырә. (Шухашласа пәхар: хирсенҗе анаталла ыртакан тарән сырмасем йепле дулаҗҗә?)

Пәтәм хирти сырмасем тәрәх җапәлтатса җупса курса сүрес-җә, анҗах пур сәре те җупма вәхәт ситмест: пирән пулә тытма васкамалла.

Пала патне җупса ситсе пәхар. Халә ана пәлес те сук: аран-аран йухса ыртакан пәҗәкҗәҗә сырма йәлтах урса кайнә: әсла пек пәтранҗәк шывә акәрса ыртаҗ, ун тәрәх кәпәксем вәлт-вәлт вәлтлетәҗҗә. Ку шывра җулә те, куракә те, пулли те, нимән те кура-нас сук. Анҗах епир пуләсем аҗта пуррине пәлетпәр: вәсем сыран хәрринҗи ләпкә шырансенҗе. Пәтранҗәк шывра вәсем ним те курмаҗҗә, саванпа вәсене халә атмапа тытма сәмәл.

Пулә тытнә хысҗан әшә шывлә хирти сырмара шыва кәресех килет. Анҗах, сасартәках сәвара шыв лексен, аван мар: шәл синҗе ваҗа темәскер җакәртатаҗ,

*) Пала — Патәрийәл уйесәнҗи сырма, вәл Сәвене йухса кәрет.

савара хыраї. Ку ёнтё хаййарпа тәм, вёсене сума̄р шывё хиртен йухтарса килнё.

Акә, пёр-икё кун иртсен, Пәла сырми җакса ләп-ланё, унән шывё тәп-тәрә пулё. Хаййарпа тәм унән тәпне ларё. (Стакканри шыва тәм йарса пәтрәтәр; пёр тавләкран шывё мәнле пулё: пәтранҗак-и, тәрә-и?)

Халё ёнтё шыв тәпәнҗи җулсем, ашәкрах сёрте ишсе сүрекен пуләсем те, лайах кураңассё. Епир сырантан шыври йапаласене, пулла лайах куратпәр пулсан, шыври пулә вәлта сине лартнә амана тата лайахрах кураї. Шывра җәмнә җухне епё куса усса пәхкалаттәм. Шывра епир куратпәр, анҗах нумайҗҗен пәхма кансёр, куса йывәр пек туййнаї.

Пирён йал патәнҗи шурләхри-лаҗакари шыв вара йалтах урәхла тәслё. Кунти шыв йаланах җей йевёрлё сарә. Аслисем пире, аҗапҗасене, җир йарасран хәраса, сав шурләхри шыва ёсме хушмасҗёс. Вёсем тёрёс каланине епё җасах пёлсе ситрём. Пирён уҗитёл шурләхра пёҗик күлё җавса, унта карассене йаҗё. Акә мән пулҗё вара. Нумайах та вәхәт иртмерё, — карассем пур те пётрёс. Сапла ёнтё сав шывра карассем те пураңма пултараймассё пулсан, вәл шыв җәнахах та сийенли хай тёллөнөх кураңса тәраї.

Сак шурләхран пёҗёк сырма пусланаї, унән та шывё сарәрах. Анҗах вәл малалла йухса пынасемён тасалса сүталса пыраї. Вәл йухса кёнё сёрте Пәла сырминҗе те шыв кашт сарәрах.

Шурләхри шыв пәтранҗак шывё пек мар: темён җухлё тытсан та вәл тәрәлмасї. Хайяр пёрҗисем те унән ашёнҗе кураңмассё. (Сунакан лампә умёнҗе сүтталла хирёс кёленҗе куркасене (стаккансене) тытса, пәтранҗак шывпа шурләхри шыва танлаштарәр). Ки-рек мәнле пулсан та, шурләхри шывра мән те пулин пурах, вәл ахалех сарә тәслё мар.

Ку сарә тёс мәнтен килет-ши? Шурләха тултара-кан сума̄р шывё сүтә кёленҗе пек тёссёр-ске. Паллә, сав шыв шурләхра саралаї. Савән пекөх вёри шыва кофе йе җей хурсан, шыв саралаї. Ун пек җухне „җей

тухаї“ теҫҫё; тепёр тёрлө каласан, җей сахәр йевёрлө ирелет. Анҗах шыва хунә сахәр пётёмпех ирелсе кайаї, унтан нимён те йулмаст; шыва хунә җей пётёмпех ирелмест, унан пайё анҗах тухса ирелсе кайаї.

Ҷаван пекех, шурләхри кураксем те, йёпенсе, пәртаккан та пулин ирелсе, таса сумәр шывне саратасҫё. (Ҷаван пек пулна урах төслө шывсене кәтартса парәр-ха).

Анҗах ирелҗёк-шыв*) йаланах төслө пулмаст, хаш җухне вәл төссёр пулаї. (Мёнле төссёр ирелҗёк-шывсене пелетёр есир?) Ҷаван пек ирелҗёк-шывсене таса шывран уйәрма ҫамалах мар. Анҗах ирелҗёк-шыва паллама, унта мён ирелнине пөлме пёр паллә пур. Ун пек җухне епир аҫа җөлх пе пелетпёр. Кашни ирелнө йапалан хайён тути пур. Ҷаванпа тути тарах шывра мён пуррине епир җасах пелетпёр: тавар-и унта, сахәр-и, йе мёнле те пулсан имсам-и. (Ҷырмари пәтранҗак шыван тути пур-и? Мёншён?)

Җи таса шыв тесе епир ҫалпа пусә (тараса) шывне шутлатпәр. Җанахах та вәл ҫап-сутә тара, төссёр. Нумайёшө шыва шурә төслө теҫҫё. Апла калани вәл төрөс мар: шыван төсө ҫук. Ҷаван пек шыв сывләхшён җи усаллә шыв. (Есир шурә төслө шевө йапалана мёнлине пелетёр?)

Ҷапах та ҫалри шывра та мён те пулсан пур икен. Епө аҫа самавар ҫинҗе сәнарәм. Самавара епир йаланах таса шывпа анҗах лартатпәр. Ҷапах та ҫөнө самаваран шәл йентҗи йәлтәртатакан айккисем малтан төскөмлөне кайаҫҫё, унтан вөсем ҫине хайяр төслөрөх хуйяр лараї. Аҫа самавар айккинҗен катса илме те, хырса пәрахма та пулаї. Курәнсах тараї ёнтө, ҫалпа пусәри таса шывра та ҫөртөн лексе ирелнө йапаласем пур. (Ҷырмари шывпа йе сумәр шывөпе танлаштарсан, ҫак пусәри шыван хайён расна тути пур-и?) Самавара вөрөтнө җухне ҫак йапаласем вөрөкен шывран уйәрәлса самавар ашҗиккине лараҫҫё.

*) Раствор.

Сапла җән таса шыв сёр сінҗе сук пулаӳ. Сырмара йухакан шыв сума̄р хысҗан пӳтранҗак пулаӳ, шурла̄хри шывсем курак таврашӳ пӳртаккан та пулса ирӳлнине саралса шӳршланса кайаҗсӳ, сёр айӳнҗен тухакан шыв сӳрти хаш-пӳр йапаласене ирӳлтерет. Пӳлӳтрен ӳкӳкен сума̄р шывӳ те питех таса мар иккен: тусанла̄ сывла̄ш витӳр анса вӳл та кӳшт варланаӳ.

Анҗах җән таса шыв пур. Аста-ши вӳл? Вӳл сав сӳмавартах, унан хупӳлҗи сінҗе. (Кӳленҗе сине виҗ тӳле пӳрер тумлам тумлатӳр: пӳр тумламне сӳмавар хупӳлҗи сінҗен, тепӳр тумламне хамӳр ӳсӳкен шывран, виҗсӳмӳш тумламне тӳварла̄ шывран. Кӳленҗене лампа̄ сінҗе тытса типӳтӳр. Тумлам йӳрӳсене танлаштарса пӳхӳр. Вӳсем пӳр пек-и, йе пӳр пек мар-и? Пӳр пек мар пулсан, мӳншӳн вӳсем пӳр пек маррине шухӳшласа калӳр).

Сӳмавар хупӳлҗи сінҗе тап-таса шыв астан пулҗӳ-ха? Палла̄, сӳмавар вӳренӳ җухне тухакан пӳсран. Сапла вара җән таса шыв тума̄ йывӳр мар; ӳна тӳвас тесен, шыва пӳр савӳтра вӳретсе унан пӳсне трупа тӳрӳх тепӳр савӳта йарса сивӳтес пулаӳ, вара пӳсран җән таса шыв пулса тӳраӳ. (Сӳмавартан тухакан пӳса мӳнле пуҗтарма пуррипе тумламсене мӳнле пуҗтарма пурри сінҗен шухӳшласа пӳхӳр).

Сӳмавар пире мӳне вӳрентет?

Сӳмавара лартса вӳретесси йывӳр ӳс мар: шывне тултаратӳн, кӳмрӳкне йаратӳн, вут җӳртсе йаратӳн, тата пӳртак кӳмрӳк йаратӳн,— ӳсӳ пулҗӳ те. Сапах та ӳсӳ лайӳх туса пӳтересси җасах пулмаҗт: кунта та ала-ура сыпӳсни, ӳсӳ хӳнӳхни, тума̄ пӳлни кирлӳ. Малтан манӳн ӳс ӳнсах пымаҗӳ.

Шывне сӳмавара аванах пултарна̄ пек туйӳнаӳ ӳнтӳ: шывӳ туллийех, сӳмавар хӳррине пӳртак кана ситмест. Анҗах, сӳмавар вӳриленсе сите пуҗласанах, хуплавси айӳнҗен шыв сирпӳте пуҗлаӳ. Хуплавсине

сёклесе пәхатән,— сәмаварта шыв туллийех. Шывё сёкленнё пек.

Унтан епё сәмавара шыв сахалтарах тултара пусларәм. Вара ёс а́на пусларё: вёрекен сәмаварта шыв хәпарасса хәпараҗҗё те, сәпах сәмавартан тәкәнмасҗё. „Вёриленнё шыва сивётсен мён пулё-ши? Тен вәл җакё“, тесе шухәшла пусларәм.

Вара мана акә мён тума шухәш кёҗё: епё сәмавар синҗе ерех савәтне ашәтрәм та (мёншён ашәтрәм?), йерипелен унта сәмавартан вёри шыв туллийех тултартәм. Мён пулҗё вара? Шыв сивёнсен, савәт майёнҗе вәл пёр вершук җакрё.

Апла ёнтё сивё шыва ыра́н ашшинҗен сахалтарах кирлө пулаҗ. Ку саккун шыв тёлёшёнҗен сес мар, ытти йапаласем тёлёшёнҗен те сәплах. Пёрре пирён путылккәран краҗсин мёншён хай тёллёнех йухса тәкәна пуслани те мана паллә пулҗё вара. Хёлле лавкаран җетвёрт келенҗипе туллийех краҗсин илсе килтёмёр те, а́на пүртре сүле, ашә сёре лартрәмәр. Хайхи ашәннә краҗсин хәпарса савәтран йуха пусларё. (Мёншён?)

Сәмаварах илер-ха. Акә вәл темисе саспа йурласа йаҗё, җасах вәл шавла пусларё. Хуплавсине уссан, епир сәмавар тёпёнҗен пёҗёк хәмпәсем нумайән хәпарнине курма пултаратпәр. Ку пәс мар-ха: пәс тухнә тухне шыв лакәртатса сикет. Аләпа хыпаласа пәхсан, сәмаварё те пит вёрийех мар-ха.

Акә сәмавар пәртаккән-пәртаккән шәппәнланса пыраҗ. Халҗ ёнтё ун хысҗән лайәхрах пәхас пулаҗ; астумасан, шыв җасах тухса тарё. Вёренё шыв лакәртатса сиксё сәмавартан сирпёте пуслаҗ, Кунта пёр



№ 1. Сәмавар вёрет.

сёмёл анҗах: хавъртрах сәмавар трупине илсе сәмавар хуплавҗине сөклес пулаҗ. Пёр-ик сөккунтран шывё кёс ләпкән вёре пуслаҗ; халё ёнтё пәс шывран ирёккән тухаҗ. (Канхуркка синеҗе вёресе ларакан җейникән хуплавҗи мёншён сиккелет?)

Епё сәмавартан пәс купаланса тухнине, вәл маҗҗа айёнҗе таста саланса кайса курәнми пулнине пәхма йурататәп.

Тухакан пәс аста кайса сүхалаҗ-ши? Пүртрен вәл тухас сүк, мёншён тесен алак та, кантәксем те хупанса тәраҗсё. Апла пулсан, вәл пүртрех пулмалла. Ав, пәхәр-ха кантәксем сине: унта мён пур? Вёсем тарласа йёп-йёпе пулнә. Куҗа курәнми пәс сивё кантәка тёртёнсе каллех шыва саврәннә. (Хёлле, сивё вәхәтра, типё пурта йе савәт таврашне пүрте илсе кёрсен, мёншён вёсем тарлаҗсё?)

Сапла ёнтё пәс шыв иккен, анҗах вәл урәх тёрлө йапала пек туйәнаҗ. Сәмавар вёренё җухне шыв пәсланса пётём пүрте сарәлаҗ; пүрте уссан вәл тулалла та тухаҗ. (Йашка пёсернө җухне мёншён савәта хуплаҗсё?)

Кунта пирён малалла пәс тесе мёне шутласси синеҗен лайәх татса калас пулаҗ. Сәмавартан йе йашкаран тухса сүле сөкленекен пәс җән пәс мар, вәл пит вётё тумламсем; вёсем тусан пек сывләшра вёссе сүреҗсё, унтан йапаласем сине сывләм шывё пек лараҗсё. Пәс тесе епир куҗа курәнми шыва калатпәр. Пәс сывләш йевёрлө, савәнпа вәл сывләшпа хутәшса кайаҗ. Сывләш та, пәс та куҗа курәнмаҗсё, иккёшө те вёсем пур йеннелле те сәмәл сарәлса кайаҗсё. Савән пек йапаласене епир кассем тетпөр.

Апла пулсан, җән пәс кас пулаҗ. Сәмавартан тухса куҗа курәнаканнисем — пит вётё тумламсем пулаҗсё. (Тинкерсе пәхәр-ха: сәмавартан тухакан пәс кантәк сине ларса тумлам пулаҗҗен аста сүресе, йепле улшанса пыраҗ?)

Халё ёнтё сәмавара усса пәхар. Вёри шыва мён пулнә? Вәл цёр-ик стакқан җакнә. Епир җей җас ёсей-

мен пирки, сәмавар нумайғуен вәресе ларғе, саванпа шыв, пәсланса тухса, җакрә. Җак шывран пулна кас пәтәм пүртә саланса кайрә.

Хамәр таврари шывсене асәрхаса пәхар.

Епир сүлөк снҗе кәленҗе курка тәпәнҗе шыв манса хаварнағуе. Пәр-ик кунтаң кәленҗе курка ала айне пулғе. Шыве пәртте сук. Аста кайна-ши вәл? Вәл типсе ларна, пәса тухса кайна.

Апла әнтә шыв вәренә ғухне сәс пәса тухмасҗ иккен, ахал ларна сәрте та пәса тухаҗ иккен. (Аста хавәртрах пәса тухаҗ: вәренә ғухне-и, йе ахал ларна сәрте-и?)

Саван пекех, сунә сәтел те, сунә урай та, сунә кәпе-йәм те, вәсем пур те типсәсә; йәпе сәр, лаҗака таврашә—типсе ларасәсә. Сәмахран, шыв йе нүр пур сәрте йаланах пәс тухса сывләша сәкленсе кайаҗ. (Кәленҗе куркана та, ғей ғашки сине те шыв пәр пек тултарса, пәр сәре лартәр, астан шыв хавәртрах пәсланса типсе кайнине асәрхаса пырәр. Икә куркана шыв пәр пек тултарса тәрлә сәре лартәр: пәрне апа сәре, тепәрне сивәрех сәре лартәр. Аста шыв хавәртрах типсе ларә?)

Апла әнтә сәр снҗи шыв пәтәмпех пәса тухса сүлелле сәкленесшән. Кайран-кайран сәр йалтах типсе ларна пулөғуе, анҗах ку йапала пулмасҗ, мәншән тесен сүлте пәсран каллах шыв пулса тәраҗ. Сав шыв сумаҗ пулса сәре типме памасҗ, сәре сителәклә шыв парса тәраҗ.

Сумаҗ пәлөғәсем йешле пуласәсә-ши? Суллахи уйар шәрәх кун пәлөт снҗе мән пулнине сәнаса пәхар-ха. Хаш кун пәлөт тап-таса пулаҗ, унта пәр пәлөт татәкә те пулмасҗ. Хаш кун унта - кунта кәвак пәлөт снҗе шур пәлөт татәкәсем, пәлөт куписем куранкаласәсә. Хашә-пәри вәсенҗен саралса үссе кайасәсә; пәр пәлөғә тепәр пәлөтне хәваласа ситсе хутшанса кайаҗ; тепәр пәлөғә саланса таста сухалса кайаҗ. Акә сүтсанталака пәтәмпе хура пәлөт хупәрласа илғе. Сак йапаласем мәнтен пуласәсә-ши? Ун снҗен хамәр сәмавартан ыйтар: вәл пире тәппице каласа кәтартә.

Куҫа курӑнман вѣри пӑс сӑмавартан тухса ӑшӑ мар пӑртре сивенсе тӗтре пулаӑ; тӗтре тесе епир вӗссе сӑурекен пит вӗтӗ шыв тумламӗсене калатпӑр. Сав тӗтре те пӗлӗт те пӗрех.



№ 2. Сумӑр пӗлӗҫӗ (аслатилӗ пӗлӗт).

Апла ӗнтӗ пӑс, сивенсен, шыва савӑрӑнаӑ, шыв тусанӗ (тӗтре) пулса тӑраӑ. Шыв тусанӗ сӑӑле маҫа айне сӗкленсе пур йенне те сарӑлса кайӑӑ, унта ӑшӑ сӗрте каллех пӑса тухса куҫа курӑнми пулаӑ. Сапла пӑртре ирӗк сӗрте сӑмавартан тухакан пӑс ҫылай сарӑлма пултараӑ.

Сакӑн йевӗрлех сӑтсантаӑкра та. Сӗр синҫи пӑс сӑӑле сӗкленсе шыв тусанӗ пулса кайӑӑ. Сав тусантан, сав сӑралнӑ тӗтререн сумӑр пӗлӗҫӗ пулаӑ. Мӗншӗн пӑс сӑӑлте тӗтреленсе сӑралаӑ? Мӗншӗн тесессӗн сӑӑлте сӗр синҫинҫен сивӗрех. Ана кашнийӗх сӑллахи шӑрӑх кун сӑӑлӗ ҫиркӑ тӑрне улӑхса сӑнаса пӗлме пултараӑ. (Кратусник пулсн, сӑӑлте айалтинҫен миҫе

кратус сахалтараххине сѣнаса виҫсе пѣлѣр). Ҫўлте хѣлле те, ҫулла та сивѣ теҫсѣ.

Пѣтѣн пѣлѣт татакѣ, ҫўлте пушă вырăн нумаи пирки, каллех пѣса тухса саланса пѣтме пултараѣ. Анѣах пѣс пур йенѣн те сѣкленсе пыраѣ, таврари ҫутҫанталăка тултараҫа пыраѣ. Кайран, ҫутҫанталăк пѣспа тѣранаѣ те, пѣса ҫѣтми пулаѣ; вара сѣнѣрен сѣр синѣн хѣпаракан пѣс вѣт тумламсем пулса пѣлѣте тухса кайаѣ. Пѣлѣтсем ўсессѣ, пѣр-пѣринпе хутшăнса кайаҫсѣ, хѣвелѣ те хупарласа илессѣ. (Пѣлѣтсем кун тѣрашшѣнѣ кунан хаш вѣхѣтѣнѣ тухаҫсѣ? Мѣншѣн?)

Унтан пѣлѣтсем сѣраланса хуралса кайаҫсѣ. Ку ѣнтѣ тѣтрери вѣт тумламсем пѣр-пѣринпе хутшăнса шултѣра тумламсем пулнине кѣтартаѣ. Ҫак шултѣра тумламсене сывлѣш тек сѣклеймест, саванпа вѣсем вара сѣрелле персе анаҫсѣ. (Мѣншѣн аслатилѣ сума́р иртсе кайсанах таса уйар сѣнталăк пулаѣ?)

Ирхи сивѣпе.

Каспах кил-йышсем „ирхине сивѣ пулаѣ“ тесе каласкаласа ларѣс, мѣншѣн тесен сѣнталăк уйарса, тўлекленсе кайрѣ, пѣлѣт синѣ темиҫе пин те пулѣ сѣлтѣрсем йѣлтѣртатса сўна пуҫларѣс.

Ирхине урама тухатаѣ, хай таврари йапаласене пѣлме те сўк: йывѣссем, хўмесем, сўрт таврашѣсем,— пур те шура мамăклă тумтир тѣхăнса йусаннă пек. Мѣскер-ши ку? Йур мар-ши? Анѣах йур сўлтен сѣваѣ, кунта йывѣс тураѣсем пур йенѣн те мамăкланса шуралса лараҫсѣ. Ҫул синѣ те йур сўни таврашѣ курăнмаѣ.

Ку—тѣм иккен. Вѣл тѣсѣпе йур йевѣрлѣ, пуласса урѣхла пулаѣ. Йур пѣлѣтрен сѣваѣ, тѣм уйар сивѣ каспа йывѣссем сине, сѣр сине, ытти йапаласем сине те никама та систермесѣр ўкет.

Тѣм ўкнѣ йывѣс туратне сывѣхарах пырса пѣхар. Унта пѣр йѣпписем хѣллехи хѣвел синѣ темиҫе тѣрлѣ хѣлхемленсе йалтѣртатса лараҫсѣ. Ку йур мар

иккен. Йур пёрџисем ураҕ тёрлө. (Хавър куракан йур пёрџисене лайахрах пәхса, хут сине пысаккан үкерсе хурар). Там йываҕ сине пур сөре те пёр пек үкменине асархар. (Хаш тёлте вәл таҕака үкнө, хаш тёлте вуҕах сук?)

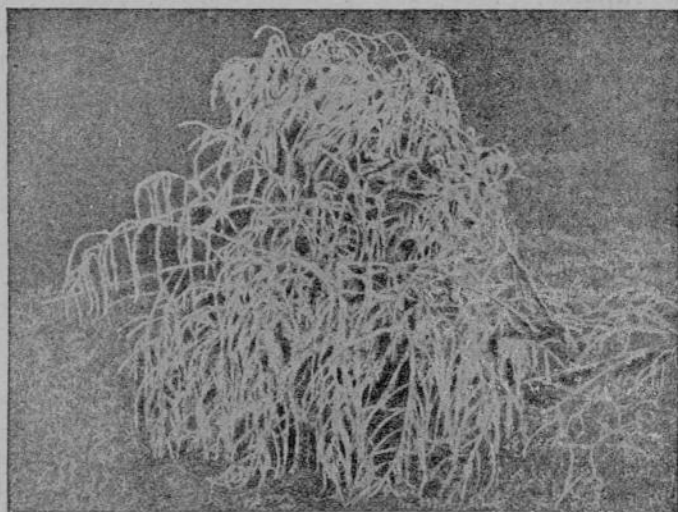

№ 3. Йываҕ сине там үкнө.

Астан пулаҕ - ши там?

Кана епир урамра пөлеймөпөр. Хавартрах аша пүрте көрөр. Кунта та пёр-пёр там йевөрлө йапала тупаһар.

Пәхәр - ха: сөр қасаҕҕен кантәк сине таҕака йур ларна. Анҕах вәл йур мар, там. Халө вәл ирөлет (мөншөн?) Каспа пүрт сивөнсен, кантәк шәннипе, кантәк синҕе йөпсем карталанса кайаҕсө: сүлсәсем те, ҕарашсем те курәна пуҕлаҕсө. Унтан шәннә кантәк төрленө пек пулса һарланса лараҕ. Сөр қасаҕҕен ун сине сөмсө там ларсах пыраҕ. (Шәннә кантәка вөрсе витөр курнаҕҕен ирөлтөрөр, унтан вәл йөпле шәннине сәнаса пәхса хут сине үкерөр). Астан пулҕө сак там? Вәл пүртри сывлаһшран пулни паларсах тараҕ.

Җанахах та пўртре йаланах пәс пур. (Астан, йепле майпа вәл тухса пыраҗ?) Тулта аша сәнталәк җухне пўртре пәс пуррине епир сисместпёр те, асәрхамаст-пәр та, мәншён тесен пәс куҗа курәнми йапала. Сивё килсе сәпсанах, кантәксем сивёнеҗсё, вара кантәксене лекекен пәс, сивёнсе пәр йе тәм пулса, кантәксем сине лараҗ. Мён җухлө пўрт сивёрех, савән җухлө пәс кантәксем сине ытларах лараҗ, савән җухлө кантәксем ытларах шанса тәмланаҗсё. Акә пўрте лайәхрах хутса ашәтрёс, кантәксем ирёлсе типсе кайрёс. Шывран пулнә пәса (кантәксем синҗи пәр ирёлсе пәса тухнә) пўртри аша сывләш сәтса йаҗё.

Сапла ёнтё йаланах та аша пўртри сывләшра пәс сивё пўртринҗен ытларах пулаҗ. (Урайсене сунә кун мәншён кәмакасене вёрирех хутаҗсё? Мёнле пўртре кантәксем хытарах шанаҗсё: аша пўртре-и, йе сивё пўртре-и? Мёншён?)

Хал, ёнтё сивё кәсра тәм мёnten пулни паллә. Вәл сывләшри пәсран пулаҗ. Пәс шуҗё сывләшра, сәнталәкне кура, төрлө пулаҗ: аша сәнталәк җухне пәс ытларах, сивё җухне сахалтарах пулаҗ. Кәсра тулти сывләш сивёнсен, унта вара ку таранҗуен тәнә пәс текех тәраймаҗ. Ытлашши пәс тәма савәрәнса сивё йапаласем сине лараҗ. Вәл аша пўртсен пёренисем сине анҗах лармаҗ. (Мёншён?) Сивё мён җухлө хәватләрах, савән җухлө пәс сывләшран ытларах уйәрәлса йывәссене тәмпа йусантараҗ. Вёсем синҗе те, епир малта каланә пек, тәм пёр пек таҗәка пулмаҗ (Мёншён?)

Пёр кун та иртет, тепёр кун та иртет, сивё җакаҗ; хай тәм сук та, таҗта кайса сүхалнә, йывәссем каллех сара лараҗсё. Йепле сүхалнә-ха вәл? Вәл ирёлсе лөтеймен (сивё җылай пысәк тәраҗ); йывәссем синҗен те вәл пөтөмпех тәкәнса пөтеймен. Паллә ёнтё: тәм пәса тухса каллех сывләша кайнә.

Епир йурпа пәр аша сёрте ирёлсе шыв пулнине, унтан шывран пәс пулнине пөлетпёр. Сивё сёрте ирёллеси-мөнө пулмаҗ; апла пулсан, тәм шыв пулма-

сарах тўрех паса тухаф. Там та, йур та, пяр та паса саваранаф. Епир кана йаланах та куратпяр.

Сивё сёре сакна кёпе-йём йепле типет? Вэл ун синџи пяр паса тухса пётнипе типет. Алэк умёнџи, йе хўме синџи пяр та саван пекех: сивё вэхатра паса тухса пётет. (Пяр татакне виссе, кантрапа сыхса, тула йывас, йе стена сине сакса хуряр. Пяртак вэхат иртсен, ана каллех виссе пяхяр. Мён куряр? Мёnten килет-ши ку йапала?)

Шыв шанна џухне шыва мён пулаф.

Епё пёџиксёле хулара вёреннё џухне, атесем мана пёрре шанна сёт йафёс (ку ёс хёлле пулџё). Сётне там џўлмексемпе туллийех илсе килџёс; шанна сёт џўлмексенџе тулса макяралса тараф. иепле кусем сёте џўлмек хёрринџен сўлерех тултарса шантна? тесе епё йалтах телёнеттём.

Ирёлнё џухне ыглашши сёт ан такантар тесе, епё џўлмекри пярән макярне малтан хырса илеттём. Кана сапла туни кирлө те маррине кайран пёлтём вара.

Пёрре епё џўлмекри сёте аша пўртре манса хавартам. Ирёлнё сёт џўлмек хёрринџен айаларах танине курсан, епё йалтах телёнсе кайрам.

Вара епё ку йапалана шыв тарых санаса пяхас терём. Ёўлмеке шыв тултартам та сивё сёре каларса лартрам. Ёылай вэхат иртсен, пяхатап,—шыв шанса ларна, пярё џўлмекрен сўлелле курпунланса макяралса тухна. Аша сёрте пярё ирёлсен, шывё каллех ёлөкхи џухлех пулџё.

Палла ёнтё: шыв йе сёт, шанна џухне саралса писакланса кайнипе, саватра выранасаймасф. (Пяр шывран ытларах тайнипе тайманнине санаса пяхяр. Ана пёлес тесен, шывпа савата пёрле шанаџџен те, шансан та виссе пяхяр). Пяр ирёлсен, шывё саватра малтанхи пекех вырнасаф; тепёр төрлө каласан, шывё малтанхи џухлех выран йышанаф.

Мёншён зўлмекри пәр сартланса (курпунланса) сўлелле хәпарнине пөлесси йулағ. Ана пөлес тесен, савәтри шыв йепле шәннине сәнаса пәхса тәрас пулағ.

Малтанах шыв сивенет. Авә шыв синте сийелте сўп-сўхе пәр пулте (әста вәл малтан куранәг?) Ана шәтарса унти шыва тәксан, пәр зўлмек айккисене те хытса ларни лайах паләрса тәрағ. Сапла әнтә савәтри шыв пәр миххинте тәнә пулағ.

Шыв шәннәсемән сўхе пәр сўлелле авәнса мәкә-рәла пуслағ. Ку әнтә айалти шыв шәнса сарәлнине сийелти пәра сўлелле тәртсе авәнтарнине пәлгерет. (Синсе майлә путылккана туллийех шыв тултарса шәнтса пәхәр. Сақ әсе тунә зухне мән мәнтен пулнине сәнаса асәрхаса пырәр).

Сақсене пәтәмпе курсан, епә вара сырмасенте пәр мәншён путманнине тавсарса илтәм. Шыв, шәнса пәр пулсан, сарәлса кайағ. Апла пулсан, курка тулли пәр курка тулли шывран сәмәлтарах. Урәхла каласан, курка тулли пәртан ирәлнә хысқан курка тулли шыв тухмасғ. Пәр, шывран сәмәл пирки, йивәс пек, шыв синте сийелте сўрет. (Хәл варринте те, хәл пәтнә вәхәтра та сырмари пәрпа күләри пәр хуләнәшне виссе пәләр).

Битти шевә йапаласем, сәмахран, әне сәвә шәннә зухне йәлтах урәхла пулағ. (Су шәннә зухне ун сийенте мән пулнине сәнаса пәхәр. Мән-ши вәл? Ирәлнә су әшне ирәлмен су тәтакә пәрахәр. Мәншён вәл путағ?)

Сапла әнтә шыв, шәнса пәр пулсан, сарәлса шывран сәмәлтарах пулағ; савән пекех сәт те, мәншён тесен сәтре шыв нумай. Битти шевә йапаласем ку тәләшрен су йевәрлә: вәсем, сивәнсен, тәкәсланса кайса, шывран йивәртарах пулақсә, савәнпа шывра путақсә.

Мәншён зулсем сурәла-сурәла тәпрана тухақсә.

Шәматкунсенте, асанне мунза хутма тытәнсанах, епир те әна пулашма зупаттәмәр. Пулашасси-мәнә сукте әнтә, кансәрлени анзахте.

Пирёншён мунџара шыва ашәтакан џулсем пахатџё. Мунџара епир шыва џулпа ашәтнине пәхма йуратат-тамәр. Мунџа алкумәнџе тёрлө џулсем купаланса выр-таџџё; унта шурриеем те, кәваккисем те, улисем те, тата урәх тәслисем те пурџџё; хәшә вәсенџен ала џәмәрә пысакәшџё, хәшә шултәрарахџё. Кәмака сунна џухне асанне сав џулсене кәмака синџи вәри џул сине пәрахаџџё. Пәртак тәрсан, пәрахна џулсем вәрилене кәвар пекех хөрелсе кайаџџёс.

Унтан асанне хөрелнә џулсене клешџене иле-иле йерипелен каткари шыва йараџџё. Акә пирвайхи џулне йаџё: сийелти шыв вәrese сунса кайна пекех туйәнџё, џулә вәлт сәтанса кайрә, пәтәм каткари шыв шавласа көрлесе кәпәкланса кайрә.

џулсене пәрерән-пәрерән йара-йара пыра. Шывә темиҫе тёрлө лакәртатса көрлет. џулсене џылай йанә-ран, шывә вәриленсе катка туллийех пулџё. Акә мунџа хатәр те.

Мунџаран пур те тухсассән, асанне каткари сивәннә џулсене кәлара-кәлара каллах купаласа хураџџё. Купаланә џухне џулсем хушшинџе хәшән хәррисем катәлса та кайаџџёс. Пәр суртли џул темиҫе хут каткана лекнә хысән йәлтах саланса кәрпекленсе кайаџџё. Ана пуртә тәршәпе сәпсанах вәл саланса тусанланса кайаџџё.

Сак џулан пәрџисене лайәхрах тишкәрсе пәхсассән, есир вәсен тәсәпе хурми пәр пек маррине џасах курәр. (Миҫе тёрлө пәрџесем? Кашни сурт мәнлине сьрса хурәр). Сак џул кранит (вырәсла „гранит“) икенне кайран вара епә пәлтәм. Унан пәрџисен хушшинџе акә мән-мән пур: тәрәхла хөрлө пәрџисене хирти шпат (полевой шпат) теҫсә, кәленџе йевөрлө пәрџисене „кварц“ теҫсә, хура тәрәхла сүхе пәрџисене слүта (слюда) теҫсә. (Мәнле пәрџесем кранитра ытла-рах?)

Хирти шпат пур кранитра та хөрлө тәслә мар, хәш џулсенџе вәл шура тәслә. Ун пек кранит аяк-ран кәвак џул пек куранә. Кранит вәл пит хатә,

çирёп [тул. Епир, аҗапҗасем, тулпа тула пётём
 вайпа җапа-җапа ватса җүреме йурататтамар. Хайшө
 вёсентен җанахах та ванаҗуёҗ, кранит нихҗан та ван-
 маҗтө. Тата епир тула җөҗөпе персе вут каларма йу-
 рататтамар. Пуринҗен ытла вут кавакрах җакартарах
 вуттулө текен тултан тухаҗуё. Вал, җав тери хыта-
 скер, келентене те җараҗ. Ана „кварц“ текен тулән
 расна сурҗө теҗҗө. Вуттулән җүхе татакөсене епир
 җөҗө [вырәнне тытаттамар; җав таран вёсем хыта та,
 җивөҗ те.

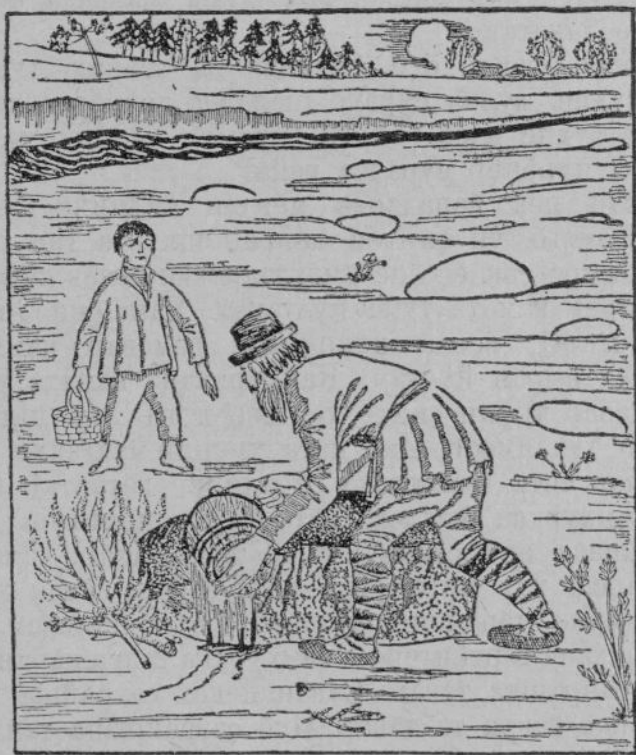

№ 4. Арман тулө хатөрлени. Маҗтар тулән хөрнө йенне шыв сапаҗ.

Пысак кранитсенҗен пирөн йенҗе арман тулөсем
 таваҗҗө. Кунта җемҗө тул йурамаҗт: вал җасах йө җи-
 йөнсе пётет, йө җуралса кайаҗ.

Анҫах ҫав тери хытă ӳул та, вѣрилетсе шыва йанă хыҫҫан, ҫасах ванса саланса кайаҫ.

Ҫак йапалана арман хуҫи лайах пѣлетӳѣ, ҫаванпа вӑл, арман вадӳди ҫенѣ ӳул тавас тесен, акă мѣнле хытланаӳѣ. Тавас ӳул ҫумѣнҫе малтан вут хурса ҫунтараӳѣ. ӳул лайахрах хѣрсе ҫитсен, унан хѣрӳлѣ айккине сивѣ шывпа вӑйлă сапаӳѣ. Ҫав тѣлтѣн вара ӳул катаҫа-катаҫа ӳкеӳѣ. Пур йенҫен те ӳула ҫапла хѣрте-хѣрте, унтан шывпа сапа-сапа, аҫа ҫаврашкала таватӳѣ, айккисене йѣри—тавра тикѣслеӳѣ. Ҫапла туса хатѣрлесен, кайран малатукпа шакаса ӳула тикѣслесе йакатаӳѣ.

Арман хуҫин ѣҫѣ йаланах та аванах тухмаҫѣ: хаш ӳухне ӳулан ҫуракѣ шалалла та кѣрсе кайаӳѣ; ун пек ӳухне вара ѣҫне пӑрахаӳѣ, мѣншѣн тесен ун пек ӳул пурѣпѣр ҫурӑлса кайаҫ.

Ҫакан пек йапаласем мѣнтен килнине ѣлѣк епѣ пѣлместѣмӳѣ, ун ҫинҫен кайран шкулта тин пѣлтѣм. Ӳунта пире ҫак ѣҫсене аҫлантаракан сӑнав кӑтартрѣҫ. Ана кирек кам та тума пултараҫ. Хама ҫине икѣ пӑта ҫапас пулаҫ, вѣсен хушшинҫе сӑмавар камхуркки тухмалах вырӑн йултӑр. Камхурккана кӑмака умѣнҫе, йе сӑмавар трупи ҫинҫе хѣртсенех, вӑл икѣ пӑта хушшинҫен тухаймаҫ. Икѣ пӑта хушши малтанхи пекех. Ку сӑнав ѣнтѣ камхуркка сарӑлнине кӑтартаҫ. Сивѣнсен, камхуркка каллех пӑтасен хушшинҫен тухаҫ. (Ку сӑнава акă ҫакан пек те туса пӑхӑр: хама ҫине хут сарса, хут витѣр икѣ пӑта ҫапӑр, вѣсен хушши каҫа пӑрне тӑрашшѣ пултӑр. Унтан пӑтасем ҫумне камхурккана тѣртѣнтерсе, камхуркка тавра кӑранташна ҫырса ҫаврашка тавӑр. Ҫаван пекех ҫаврашка хѣртнѣ камхуркка тавра та тавӑр. Икѣ ҫаврашкана танлашта-рӑр. Мѣн куратӑр?)

Ҫак сӑнавсене аҫланма йывӑр мар: хѣртсен, пӑхӑр камхуркка сарӑлса пысӑкланаҫ; сивѣтсен, пѣрѣнсе тӑкасланаҫ те, пѣҫикленет.

ӳулсем те ҫак еретренех ҫурӑлаҫҫѣ пулмалла. Арман хуҫи ӳулан хѣрнѣ айккине сивѣ шывпа сап-

сан, сивённэ айкки пёрённипе, тул суралса каталай.

Хирсенге те, сырмасенге те сурална тулсем сахал мар. Хаше вёсенген кашт антах суралма пусланэ, хаше суралса йалтах саланса кайна. Сапла ёнтё пётём сутсанталакри тулсем сивёпе аша теретленнипе саланащё пулмалла.

Суллахи хёрулё кун пёсерекен тул сине сивё сумар сунн ахалех ирмест: сумар хыссан тул синге куца куранми сурак пулма пултарай. (Мёншён?) Сумарсем хыссан хайхи суракра шыв йулса, тула йерипен-йерипен сесе шатарса пыра пуслай. Кёркунне суракри шыв, темисе хутген шанса ирёлнипе, сурака ўстерсе таранлантарса пырай. (Мёншён?) Кунта ёнтё пар пёренене суракан савал йевёрлех тарашай. Темисе сул та иртее кайё, тен вуншар тулсем те иртёс, хайхи тул сураксем тарых темисе пайа саланса кайё.

Пётём тулсем хушшинге кранит сес саланса пёртёленсе кайай. Сагна пирён танласа илес пулай.

Ытти тулсен ашне пахсассан, епир акэ мён куратпар: вёсем пёр төрлэ йапаларан пулна иккен, вёсен ашпёнге кранитанни пек төрлэ пёртёсем сук. Саванпа сав тул хёрнё тухне пётёмпех пёр пек саралай. Кранитра темисе төрлэ пёртёсем харпар хай төрлэ сараласщё: хирти шпатын пёртисем пёр төрлэ сараласщё, кварц пёртисем урахлахах сараласщё. Пёртёсен хушшинги сыханас хавшаса кайай, вара пёртёсем пёрпёринген уйараласщё. Хайхи кранит саланса кайай те, унтан хирти шпат, кварц, тата слўта тухай. (Слўтана йёппе йе сёсёпе жакаласа, вал мёнлине, йёпле жамартанса тавине санаса пахар).

Йёпле епир тавар калартамар.

Нумайах та пулмасй, пирён таврара пёр вэхатлаха сутў-илў жаранса тажё. Йут сёртен килекен таварсем килми пулжёс. Ситса, сахар, тавар таврашине нийёпле

илме пулмарё. Хамър сёрти сьнсем вара, аптраня йенне, пур йапалана та хайсем туса хатёрле пусларёс. Ѓасах вёсем пётём кирлё йапалана хамър тавассипе килёштерсе, тёрлё ёсе ханягрёс, таварсар пуряна ан҃ах вёренеймерёс. Хатёрлесе хуня тавар пётсесён, таварсар сьме тытан҃ёс, ан҃ах таварламан апатан ним тути те сук вёт.

Ака пирён кёпёрнере пёр сёрте таварля шыв туня тесе хыпар сарт҃ёс. Кайма пултаракансем пур те пи҃ёкесемпе сав шыва турттарма кайрёс. Таварля шыва йашка пёсерес шыва йарса, йашкана таварла пусларямар.

Ѓасах сав шывран типё тавар тума вёрен҃ёс. Кёршёсем ушканё-ушканёне каллах тавар хыс҃ан кайрёс,—хал ёнтё тавар каларма. Епир те аттепе кайрамар.



№ 5. Таканара тавар шывне вёретсе тавар тавас҃ё.

Тепёр кунне тавар каларакан сёре ситрёмёр. Вал йухса ыртакан таран варта иккен. Ун таращёне унта-кунта пур сёрте те вут сунни куряна҃. Вёсен тавра етем вёркет. Сав вутсем син҃е тимёр таканасемпе тавар типётес҃ё. Таварля шыв вёренёсемён,

тáвар кáларакансем вáхáтѣ-вáхáтѣпе сийелти сўплѣ кáпáка йывáс кѣресепе илсе ывáтса, сѣнѣрен тáварлá шыв тултарса тáрассѣ. Тáварлá шывне вѣсем витрепе врти тарасаран áсса пырассѣ.

Ку тараса кутѣнѣ тáварсáсем вѣркессѣ. Вѣсем кáшкáрашса тѣртѣнсе тараса патне пўкѣнессѣ; кашни хáй витрине тарасана малтан тикесшѣн. Тѣлѣнмелле, кунѣн сѣрѣн áссан та, тарасари шыв пѣртте тáкмасѣ, сѣрпе танах тáраѣ.

Сáк вырáнта пурáнакан сынсем каланá тáрáх, ѣлѣк кунта тáвар савáтѣ пулнá. Сáв савáт тáварлáрах шыв илме тараса тáвнá, вара сáв тарáн тарасаран питѣ тáварлá шыв тапса тáнá.

Сáнаса пáхсан, епир те аттепе сáв ѣсе тытáнтáмáр. Вутне тѣртсе тимѣр такана лартрáмáр та, тáвар шывне тултарса вѣретме пусларáмáр. Темисе витре шыв вѣресе пѣтрѣ пулѣ,—тáварѣ суках. Кáйран вара, шывѣ кáшт сес йулсан, тѣпѣнѣ кѣтнѣ тáвар курáнтѣ. Кáшт вѣретсен, епир алла пѣрремѣш ушкáн тáварне илтѣмѣр. Сáпла вѣретсе тунá тáвара „вѣретнѣ тáвар“ теçсѣ.

Епир сáпла виçѣ кун вѣретсе султатаклáха тáвар хатѣрлерѣмѣр.

Кáйалла таврáннá тухне сул тáрáшшѣпе ман пуçран акá мѣнле шухáш тухмарѣ: ѣлѣк авал кунтан мѣн тухлѣ тáвар турттарнá, халѣ мѣн тухлѣ турттарассѣ,—сáпах та пѣте пѣлмест, ѣлѣкхи пекех тухса тáраѣ. Сáкá вара пире сáв тѣлти сѣр айѣнѣ питѣ нумáй тáвар выртнине кáтартаѣ.

Сынсем каланá тáрáх, сáв сѣр айѣнѣ тáвар тул пек сийѣ-сийѣпе выртаѣ иккен. Сáв тáвара тул пек тáвар теçсѣ. Сумáр шывѣ, сѣр витѣр анса кáйса тáвар сийѣ патне ситет те, áна ирѣлтерсе; тáварлá шыв пулса тухаѣ.

Суту-илў майá кáйсан, пирѣн пата малтан сáв тáвара турттарса тултарѣс. Анáх мѣн тáвар темелли пур áна: вáл таса мар, пылтáклá хура-кáвак татáксем кáна пулнá. Хáшѣсем áна сѣр айѣнѣн кáларса

аран-аран ватса вакланă тăвар терĕс. Ытисем ана кўлĕсен тĕпĕнџен кăларнă тăвар терĕс. Çав тăвар сұл-лахи шарăх вăхăтра кўлĕсен тĕпне хай тĕллĕнех ларай. Епĕ çав тăвартан таса тăвар тупас тесе шухăш тытрăм.

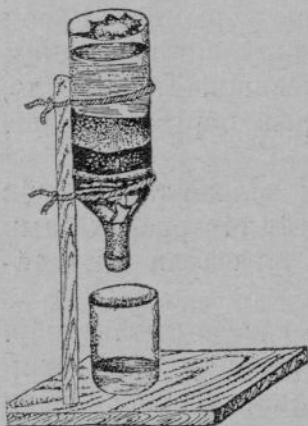

№ 6. Путылка тĕпне кăларса, путылкаран варинкке тунă. Айалти хура сийĕ — ватнă кăмрăксем, вĕсем сичи — хайăр сийĕ, сўлте — тăварлă шыв.

пулăшрĕ: вăл мана тăвара хăвăртрах тасатма сĕнĕ май кăтартрĕ. „Путылкан тĕпне персе шăтарса путылкаран варинкке ту“, терĕ атте. Епĕ вăл каланă пек турăм. Тимĕр пăтана путылка тĕпĕ сине лартрăм та,



№ 7. Тăваран лутка пек татăкĕ.

шывĕ тухрĕ. Шыв пăтранџакĕ варинккери хайăр сине ларса йулџĕ. Тутанса пăхрăм—шыв ёлĕкхи пекех çара тăвар, унăн тăварлăхĕ пĕртте кимĕлмен. (Мĕншĕн пăтранџак хайăр витĕр тухмасĕ, тăвар туха?) -

Таса тăвар тăвас тесен малтан тăварне ирĕлтермелле. Пирвайхи хут йанă тăвар йăлтах ирĕлсе кайрĕ. Тепĕр хут тăвара ытларах хурса пăтртрăм. Çапах та пĕр касси тăварĕ темĕн ѳухлĕ пăлхатсан та пĕтĕмнех ирĕлмерĕ. Апла ёнтĕ шывра тăвар кирлĕ таран анџах, шыв сятса тăранаѳџен анџах ирĕлет, унтан ытлашши ирĕлмест.

Тăвар шывĕ, епĕ шухăшланă пекех, пăтранџак, пылџăклă пулџĕ. Ана тăрăлтарса тасатмалла пулџĕ. (Çакан пек ѳухне мĕн пула?) Тăвар шывĕ ларса тăрăлаѳџен кĕтес килмерĕ. Çак аптранă вăхăтра вара мана атте

ун тăрăх мăлатуѳна çапса, путылкан тĕпне персе кăлартăм. Унтан путылкан майёнтѳи саварне тутăр татăкĕ ѳикрĕм те, унта хайăр хутăм. Хай ман варинкке хатĕр пулса тăѳĕ. Çав варинкке витĕр тăвар шывне тултара пуçларăм. Варинкке витĕр тап-таса тăвар

Таса таварла шыва типётсе тавар тавасси анҗах йулҗе. Ана тума халё ёнтё йывар мар. Тавар шывне җукун җине тултарса, ана вёри камакана лартрам. Тепёр кунне ирхине пәхрам та, унта шывё җакса ларна, җукун тёпне йур пек шап-шурә тавар ларна. Апла ёнтё, шывё типнёсемён таварё тёпне ларса пыраҗ иккен.

Җукунта тата ака мён куртәм: шывё җинҗе җийелте лутка йевёрлө пёҗек тавар татакёсем җүрессё. Шывне пәлхатсанах, вёсем җукун тёпне ларассё. Җак татаксем җийеле тёпёнҗи тавартан хәпарассё пулмалла.

Кунсәрән пуҗне җукунра епё тата ака мён куртәм: тёпне ларна тавар пёрҗисем пёҗек кунсем пекех. Ку-



№ 8. Тавар кристалёсем.

пан айккисем йап-йака. Җаван пек йапалана ырасла „кристалл“ теҗсё. Җа ла ёнтё шыва типнёсемён, таварё кристалсем пулса тёпне ларса пыраҗ. Җаван пек кристала җиппе җыхса таварла шыв ашёнҗе җакантарса таратсан, җав кристал үснёсемён үсет. (Пасарта илнө тавар пёрҗисене сәнаса пәхәр-ха: мёншён кунта кун хурмәлисем курәнмассё?)

Шыва йепле ёшлеттерме пулаф.

Пирён шыва пиёкепе турттаратфёс. Епё пиёкере-рен витрене шыв йухтарса тултарнине пәхса тәма йурататтам. Пиёке паккине пәрса кәларсанах, пиёкере-рен шыв сирпёнсе тухаф; вәл, вирлө фупнипе, витре урлә та каҗса кайаф, аләри витрене те персе кәларас пек.

Пиёкери шыв факнаҗемён шывфуппи кёскелсе пыраф, шывё йериперех йуха пуслаф. Кайран шыв пиёке тәрәх йуха пуслаф. Ку ёнтё шыв пётсе килнине кәтартаф.

Сапла ёнтё шыв вирлөхё тәрәх, унан фуппи тәрәх, пиёкере мён фухлө шыв пуррине пөлме пулаф.

Унтан епё пирён сёрте ўсекен кёпсерен шыв йухтарма вёрентём. Кёпсе сыпакёнфен кәшт сўлерех йёпне тирсе шәтәксем тәваттам (вёсенё епё айлә-силё



№ 9 Шыв төрлө шәтәкран
төрлө йухаф.



№ 10. Вайәллә шыварманё.

шәтарса тәваттам). Кёпсене шыв тултараттам. (Кәна кивё витререн те тума пулаф; анфәх кәна тунә фухне пысәк шәтәксене питёрсе, витрере пёфик шәтәксем шәтарас пулаф, вара витререн синсе шывфуппи айка-ка фупаф).

Шатӕкӕ айаларах пулсан, шывӕ вирлӕрех те аӕак-
карах та ӕуаӕ. (Шыв пур шатӕкран та пӕр пек йух-
тӕр тесен шатӕкӕсене хӕш вырӕнта тумалла?)

Пӕрре епӕ пысӕк мар пушӕ пиӕке тупрӕм. Епӕ
ӕна шывпа тултара-тултара, пиӕке шатӕкӕнӕн шыв
йешле ӕуса йухнине пӕхса тӕраттӕм.

Пӕр сын мана сав шыва шыварман урапи сине йама
канаш паӕӕ. Савӕн пек урапана кирек кам та хӕйех
тума пултараӕ. Ана акӕ мӕнле тӕвассӕ: икӕ сӕхе хӕ-
ма йе хӕйӕ илсе, кашни хӕйӕине варринӕ суррине
ситеӕн картлассӕ, унтан пӕр хӕйӕн картне тепӕр
хӕйӕн картне кӕртсе лартассӕ. Вара урапа хатӕр пул-
са тӕраӕ.

Епӕ крана усрӕм та, крантан шыва урапа сине
йатӕм. Вара урапа саврӕна пусларӕ: малтан вӕл хӕ-
вӕрт саврӕнӕ, унтан йериперех саврӕна пусларӕ.

Капла хытланӕ ӕухне епӕ акӕ мӕн сисрӕм: пи-
ӕкере шыв тулӕрех пулсасӕн, айалти шыва сӕлти
шыв хытӕрах пусаӕ, савӕнпа шыв тулли ӕухне пиӕ-
кере шыв вирлӕрех ӕуаӕ; тепӕр йенӕн—айалти шыв
пиӕке тӕпне те, унӕн айккисене те хытӕ пусаӕ. (Ку
сӕлти шыв айалти шыва пуснине акӕ мӕнне танлаш-
тарӕр: аӕапӕасем вӕйӕра пӕр-пӕринӕн купа тунӕ ӕух-
не хӕшне вӕсенӕн йывӕртарех?)

Ку выдӕмалли арман Пӕла шывӕ синӕ ларакан
арман пекех-ске! Унта армансӕ арманне авӕртгарма
тӕватӕ аршӕн сӕллӕшӕ пӕвӕ турӕ. Пӕвенӕ ӕухне мал-
тан вӕл, сырман икӕ айккине икӕ пура лартса, сав
пурасене ӕулӕ тӕпрапа таптаса тултартӕ. Икӕ пура
хушшине савӕйсем сӕпса лартса, савӕйсем хушшине
хӕмапа пӕвесе хуӕ. Вара пӕве йерипен-йерипен ви-
сӕ кунтан тулса ситрӕ, шывӕ хӕш тӕлтӕ, сырансенӕн
тухса, улӕхсене, айлаӕсене сарӕлтӕ.

Кирлӕ ӕухне пӕвери шыва канав тӕрӕх арманӕн
шывурапи сине йарассӕ. Шыв вӕйӕпелен, урапа сав-
вӕрӕнаӕ, вара арманӕ те ӕсле пуслӕт.

Шывӕн вӕйӕ сахал мар тӕр, мӕншӕн тесен вӕл ура-
паца вала савӕраӕ, вӕл тӕрӕх йывӕр ӕула та савӕраӕ.

Булё, хытá сáврáннипе, куç умёнҗе урайне йанá вул-
 җук пекех вёлтлетет. Пёвөре шыв нумайрах җухне
 арман вайлáрах авáраҗ (мёншён?)

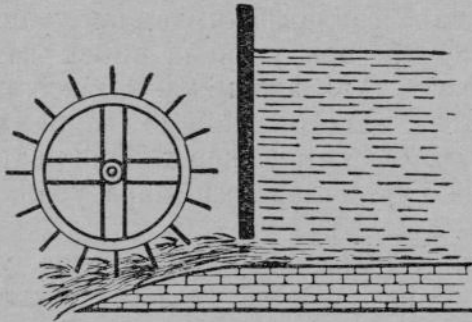

№ 11. Шыв-арман урапи (ку урапана шыв айалтан пырса
 сáвáраҗ.)

Пирён патáрта тата арман пёҗикрех шыв синҗе
 те пур, унта урапа сине шыв сўлтен йухаҗ. Урапи
 тавра йешҗёксем тунá, пёр йенҗи йешҗёксене шыв
 тулсан, сáв йенни йывáрлан-
 са айалалла сáврáнса анаҗ. Айалта йешҗёксенҗен шыв
 тákáнаҗ, пушá йешҗёксем
 вара сўлелле сáврáнса улá-
 хаççё. Унта каллех, йешҗёк-
 сене шыв тулнипе, вёсем
 айалалла сáврáнса анаççё.
 Сапла вара урапа пёрмайах
 сáврáнса тáраҗ. Епир пу-
 сáран шыв кáларнá җухне
 алáпа урапа каштине айа-
 лалла пусатпáр, сáвáн
 пекех канавран йухакан шыв
 та урапана айалалла пусаҗ.

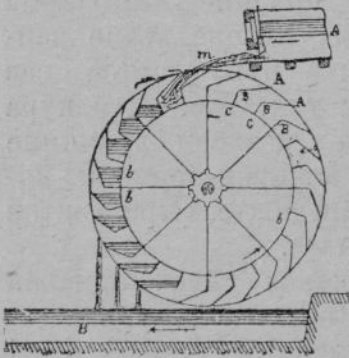

№12. Ку урапана шыв сўлтен
 йухса пырса сáвáраҗ.

Пакки вырӑнне атте питӗке валӗди пӑхӑр кран илсе, ӑна питӗкене пӑрса кӗртсе лартрӗ. Шыва крантан тултарма аванарах: айалалла йухнипе, шывӗ пӗрте тӑканмасӑ.

Крана пӑхса ашпаланӑа ӗухне манӑн кран ҫаварӗпе ҫӗлелле пулӗ. Крана уҫсан, шыв, ҫӗлелле ӗупса, пӗкӗ пекех аванса ана пуҫларӗ. Апла ӗнтӗ питӗке шӑтӑкӗ аҫталла пӑхаӑ, шывӗ те ҫав йеннеллех персе тухаӑ иккен. Ку ӗнтӗ фонтан йевӗрлех пулӗ.

Фонтан тума епир сӑмавара лайӑх майлама пултартпӑр. Ӑна тума реҫинӑла кӗпҫе кирлӗ. Ҫав кӗпҫене сӑмавар кранӗ ҫине тӑхӑнтарасҫӗ те, хывӑнса ӗкесрен, ҫиппе ҫыхса хураҫҫӗ. Кӗпҫен тепӗр вӗҫне хутран тунӑ варинкке ӑшне кӗртеҫҫӗ. Варинккене ҫӗлелле туса крана уҫсанах, фонтан ҫӗлелле пӗрӗхет. Варинккене айалалла антарӑсемӗн фонтанӗ вӑйлӑрах пӗрӗхет. (Мӗншӗн?)

Сӑмаварти шыв ӗакӑсемӗн фонтанӗ те ӗакса пыраӑ, мӗншӗн тесен шыв вӑйӗ (пусни) ӗакса пыраӑ.

Апла ӗнтӗ фонтанран персе тухакан шыв сӑмаварти шыв ҫӗллийӗх пӗрӗхесшӗн. (Анӗах вӑл ҫав шыв ҫӗлӗшне сиксе ҫитейрет-и? Мӗншӗн)

Ҫапла ӗнтӗ шыв йе ҫӗлтен йухса хӑйӗн йывӑрашпе пусса урапана ҫавӑраӑ, йе ҫийелти пысӑк шыв пуснипе ӗҫлет: ун пек ӗухне персе тухакан шыв шывурапине персе ҫавӑраӑ.

Ҫӗле ҫӗкленӗ шыв пирӗншӗн ахалех ӗҫлекен пулса тӑраӑ.

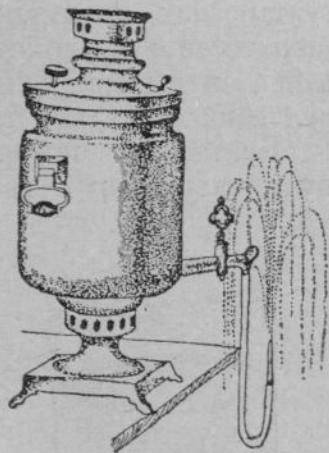

№ 13. Фонтан.

Путылккана шыв тултарса епё мён пёлтём.

Пёжөксё җухне епё путылккана шыв тултара-тултара тәкма йурататтам. Шыв катки патёнҗе сехеҗё-сехеҗёне аппаланаттам. Малтан мана пушә кёленҗе (савәт) шывра путманни тёлёнтереҗё. Кёленҗе татакё җасах шыв тённе кайаҗ. Путылккана шыва путарна җухне вәл путмасҗ, әна шыв кайалла тёртсе кәларна пек туйәнаҗ. Әна айалалла (тёпнелле) антарнаҗсемён, шыв хытарах тёртнё пек туйәнаҗ.

Халё ёнтё епё путылкка мёншён путманнине пёлетёп. Катка тёлёнҗи шыв сұлти шыв пуснипе путылккана вәйләрах тёртет. Пушә путылкка сәмәлтарах, савәнпа вәл шыв тёртнине сёнтереймест. Шыв тултарсанах, путылкка хәйех тённе путса анаҗ, мёншён тесен хал, ёнтё путылкка айалтан тёртекен шыв вәйёнҗен йивәртарах. (Шыв айёнҗе тытна җух мёншён җул сәмәлтарах пек туйәнаҗ?)

Кунта ёнтё интереслә сәнав тума пулаҗ: епир путылккана пёр путмасәр, пёр хәпармасәр шыв әшёнҗе тәмалла тума пултаратпәр.

Әна тәвас тесен, путылккана шыв кирлә таран тултарса пәкәпа (прукәпа) питерессё те, әна шыва йарса, путнипе путманнине сәнассё. Шывне җакарса, йе кирлә таран пәртаккән-пәртаккән тултарса пырсан, путылкка шыв әшёнҗе путмасәр ыртаҗ. Сапла хытланса епир путылккана шыв әшёнҗе айаларах та, сұлдерех те тытма пултаратпәр. Халё ёнтё путылкка шывран сәмәлтарах та мар, йивәртарах та мар.

№ 14. Сывләш хәварса шыв тултарна путылкка хәпармасҗ те путмасҗ те.



Тепёр тёрлө каласан, айалтан тёртекен шыв вәйёне путылкка йивәрашё (вәйё) пёр пекех. Ку ёнтё акә

мён йевёрлѣ пулаѣ: икѣ пѣр пек (пѣр тан) вайлѣ аѣа пѣр-пѣрне тапаннѣ ѣухне пѣрне-пѣри вырѣнтан та- пратараймасѣр тѣрасѣѣ; савѣан пекех айалтан тѣртекен шыв вайѣпе путыллка вайѣ те пѣр-пѣрне парѣнмасѣр тѣрасѣѣ. (Мѣншѣн йывѣс шывра путмасѣ? Мѣншѣн етем путаѣ? Мѣншѣн епир ишме вѣреннѣ ѣухне хѣма сине, йе йывѣс татакѣ сине какѣрпа выртатпѣр?)

Путылккана хѣвѣртрах тултарас тесе, ѣна сѣварѣ- пех шыв айне путаратѣн. Ха, мѣн ку? Путылккана шыв кѣресшѣн мар. Путылккаран куса курѣнман йа- пала шыва хирѣс тухса ѣна путылккана кѣме ѣарнѣ пек туйѣнаѣ. Ку ѣнтѣ путылккари сывлѣш шыва пу- тылккана кѣме ѣараѣ. Вѣл вѣтѣ хѣмпѣсем пулса пу- тылккаран сике-сике тухаѣ. Сывлѣш тухнѣсемѣн унѣн вырѣнне шыв пакѣлт-пакѣлт! туса кѣрет.

Путылккана тайѣлтарса, шыв пѣр хѣрринѣѣн кѣ- мелле тытса тѣрсан, путылккана шыв лѣпкан йухса кѣрет, мѣншѣн тесен хѣл ѣнтѣ путылккари сывлѣша тухма та усѣ вырѣн йулаѣ. Путыллка сѣварѣнѣе тѣл пулакан шывпа сывлѣш, урамра тѣл пулакан йамшѣк- сем пек, пѣр-пѣрне саклатмасѣр иртсе кайѣсѣѣ: шывѣ пѣр хѣрринѣѣн кѣрет, сывлѣшѣ тепѣр хѣрринѣѣн ту- хаѣ.

Шыв тултарнѣ путылккана сѣварѣпе айалалла тытсан, путылккари шыв пакѣлт-пакѣлт! сиксе тухаѣ. Ѧна хирѣс каскан-каскан сывлѣш кѣрсе хѣмпѣланса, сѣлелле путыллка тѣпнелле хѣпараѣ. Шыв мѣн ѣухлѣ тухаѣ, савѣан ѣухлѣ унта сывлѣш кѣрет. Апла ѣнтѣ шывпа сывлѣш пѣр-пѣринпе вырѣн улѣштарнѣ пек пулаѣ; савѣата пѣр йапала кѣрсен, савѣтри йапалан унтан тухас пулаѣ. (Шыв лѣпкан йухса тухтѣр тесен путылккана мѣнле тытмалла?)

Сапла ѣнтѣ шыва йе красѣсина йе сѣва савѣтран йухтарса кѣларнѣсемѣн унта пѣртри сывлѣш кѣрсе пыраѣ. Сывлѣш пѣрте ѣстан килсе кѣрет-ши? Урам- ран, хиртен килсе кѣрет. Сывлѣш пур сѣрте те пур: сѣр синеѣе те, шыв синеѣе те. Епир сывлѣшра ѣухе- нетпѣр, сывлѣшра ѣна сирѣлтерсе (сирсе) сѣретпѣр.

Ҷапах та сывләш пуррине епир сисместпёр, мёншён тесен вәл куҗа курәнман тәссёр кас. (Мёншён пире җиле хирёҗ пыма йывәртарах, җиле май—җәмәлтурах? Кёнекене сётел җинҗе ыртакан хут йеннелле сулласа пәхәр-ха. Мёншён хут сётел җинҗен үкрё?)

Сывләш пёртте шухәшламан-кётмен ырансенҗе те пур. Куркари җей җине сахәр татакё йарсан, унтан җасах вётё хәмпәсем җийелелле хәпараҗҗё. Ку ёнтё сахәрән кристалёсем хушшинҗе йулнә сывләш хәпараф.

Ерех путылккине сивё шыв тултарса аңа ашә җёрте пәртак тытсан, путылкка ашёнҗе тәпёнҗе те, айккисенҗе те вётё хәмпәсем җуталса лараҗҗё. Ку та сывләш. Астан килҗё-ши вәл? Тен, вәл пұртри сывләшах... Анҗах вәл җәмәл йапала; җәмәлскер, шывра путаймасф. Вётё хәмписем кёленҗе айккинҗен хәпанса җийелелле хәпара-хәпара тухса шәтаҗҗё. Ку ёнтё шывран җывләш тухнине пёлтерет. Шыва йанә сахәр ирёлсе йепле куҗа курәнми пулаф, җавән пекех сывләш та шыва сарәлаф. Шыва ашәтсассән, шыври сывләш шывран уйәрәлса тухса, кёленҗе айккисене хәмпәланса лараф. Ашә шыва тула кәларса сивётсен, сывләш хәмписем пётёҗҗё: сывләш каллех шыва сарәлса кәйнә пулаф. Апла ёнтё сивё шывра сывләш ытларах иккен. (Уҗнә сәмаварта шыв ашәннине сәнаса пәхәр. Шывран тухакан кас (сывләш) хәмписем мёнлине лайәхрах тинкерсе пәхәр). Вёрекен шывра сывләш җуккине пёлсе җитнё ёнтё.

Путылккапа аппаланса хытланнәҗемён епё сывләш җинҗен ытларан ытла интереслә йапаласем пёлсе пытәм. Ҷапла, путылккана җаварёпе айалалла шыва путарса, епё шыва нийепле те асаймарәм. (Мёншён шывпа сывләш пёр-пёринпе ылмапса пёрне-пёри ыран памаҗҗё?)

Пёрре епё җапла путылккана тарәнрах путарса, шыв айёнҗе унән җаварне пұрнепе хупласа аңа шывран туртса кәлартәм. Мён пулҗё вара? Путылкка җаварне пёр вершука йахан шыв кёнё. Анҗах путтылккари сывләш пёрте тухмарё.

Путылккана ҫапла тарантарах путарнаҫемён унта шыв ытларах кёрсе пыраҫ. Ку оппәтран ёнтё сывләша хёссе шыва вырән пани паләрсах тәраҫ. Кунта епир, путылккана аләна пусса, сывләша хёсёнтретпёр.

Ғанахах та, путылккана путарас тесөн, әне аләна пусас пулаҫ. Епир пуснине хирёҫ шыв хай йенҫен путылккана та тёртет, унан ҫаварёнҫи сывләша та хёсет. Шыв хёснипе, путылккари сывләш, тәварланса, вырән сахалтарах йышәна пуҫлаҫ. Вара сывләш ран пушанна вырәна шыв кёрсе йышәнаҫ. Паллә ёнтёшыв сывләша мён ҫухлө ытларах хёсет, тепёр төрлө каласан, мён ҫухлө путылккана тарантарах путаратпәр,—ҫавән ҫухлө унта шыв ытларах кёрет.

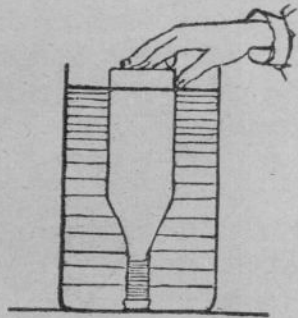

№ 15. Пушә путылккана шыв хәнараҫ.

Хал ёнтё путылка ҫаварне шыв айёнҫе пүрнепе питёре путылккана туртса кәларар та, путылккана ҫаварёпе ҫүлелле лартса, ун ҫаварне кәшт уҫар. Вара путылккари сывләш шыва сирпётсе пәш! туса тухаҫ. Ку ёнтё хёсённө сывләш; хёсёнү ҫарәнсан вәл каллех сарәлса кайаҫ. Кунсәрән пуҫне тата вәл, сарәласшён пулса, савәтән айккисене те сиктерсе кәларма пултараҫ.

Пёрре ман алла саххарин тытна кёленҫе трупи лекрө. Епө әне пистолет вырәнне майларәм. Трупа вёсөпе паранкә ҫёллине тёртсе шәтартәм та, трупа әшёнҫе паранкә пулө пек йулҫө. Тепёр вёсөпе те ҫаплах туса, шумпәлпа паранкә пулҫине шалалла төрте пуҫларәм. Тёртсе пynaҫемён, тепёр вёсёнҫи пулө, сывләш пусниче, хай төллөнөх сиксе тухрө.

Пулөпе питөрнө трупа вёсне сөтел ҫумне пусса тытса, тепёр вёсёнҫен паранкә пулҫине шумпәлпа труках төртсе кёртсе шумпәлне аләран йарсан, пулли те шумпәлө тө кайалла сиксе тухаҫҫө.

Ҙапла ёнтё хёсённё сывлэш пәрса хунә прушинә йевёрлө: пәрнә прушинә, сүтёнесшён туртанса, сүмёнҗи йапаласене хайәраҗ. Сывлэш та саван пекех: хёссен, кайалла тапаҗ. (Шыв туллийех тултарнә пугылкка әшне пәккине пусса кўртсе, шыв хёсённипе хёсёнменнине сәнаса пәхәр).

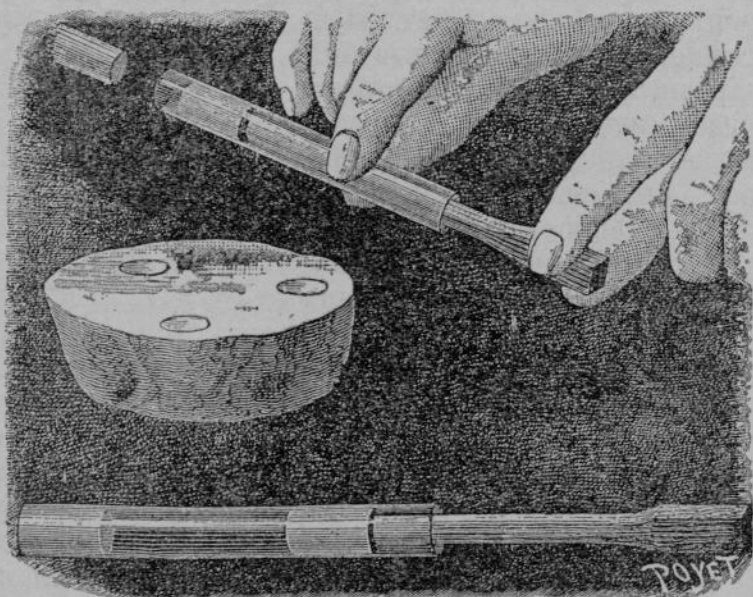

№ 16. Кёленҗе трупаран пистолет тунә.

Мёншён маҗҗа сүмёнҗе урайёнҗинҗен әшәрах.

Кирлө тухне пўртре әшша әста шырамалла? Кәмака синҗе. Хёллехи сивё кун урамран шәнса таврәнсан, кәмака синҗе анҗах әшәнса киленетён. Унта вёри кирпёссем кўҗесе кайнә сән-сүрәма тасах әшәтассё. Анҗах, ыртсан-ыртсан, кәмака синҗи әшша тўсме хал сук пирки, унтан айала анас килет. Хал ёнтё урайёнҗе те аван: вёри хутнә кәмака пўрте, пўртри сывләша аван әшәтнә, урайёнҗе ларакан крават синҗе те сывәрма пулаҗ.

Варам сёр иртсе кайна сёре ирпе пуртре аша пёрте йулмаст, камаки те сивёнсе лараф. Анжах епё йаланах та аша аста танине пёлетеп. Вал маффа айён-те, сентре синте, асатте йаланах сываракан сёрте. Суталас умён епё саванта кусса выртайрап, унта ашанса каллех сыварса кайатап.

Ирхине алака усна духне алкумёнзи сивё сывлаш, купаланса кёрсе, пётём урай тарых саралса кайаф. Хал ёнтё ман крават та сивёре. Сентре синте ёлөкхи пекех аша: унта сивё улахаймаст. (Ала айёнте кратусник пулсан, сентре синте, тата урайёнте мён духлө ашшине виесе пёлёр).

Мёншён сивё сывлаш урайёнте тараф-ши, аша сывлаш—маффа сумёнте? Ку ёнтё сивё сывлаш аша сывлашран йывартарах пулнинтен килет пулмалла; йепле йётён савё шыв синте сийелте тараф,—саван пекех аша сывлаш та сивё сывлаш синте тана пек пулаф.

Малтанах епё сивё сывлаш мёншён аша сывлашран йывартараххине анланаймастамффе. Унтан епё ана анлантам. Ак мён пирки. Пёрре пирён килтисем тарасаран пар пек сивё шыв илсе килфес. Епё, хам йала майёпе, путылккапа шыв патне. Путылки камака сывахёнте ашара лараффе. Епё ана, саварёпе айалалла туса, шыва путартам. Туртса каларна духне унан саварне фылай шыв кёнине асархарам. Мёнле-ха ку апла? Ёлөк, епё путылккапа аппаланна духне, путылккари сывлаш тухафтен унта шыв кёреймесфе. Епё шыва такрам та путылккана каллех саварёпе айалалла путартам. Хал ёнтё путылккана шыв кёмерё.

Аша савата саварёпе айалалла тытса шыва путарна тухне, унта шыв кёрет. Сават мён духлө вёри (ана камака умёнте йе самавар синте ашатар), саван духлө унта шыв ытларах кёрет; путылкине таран путармасар саварне сес фиксен те йураф. Путылка сивёнсен, шыв унан саварне хай төллөнөх хэпараф.

Ку йапала мёnten килет-ши? Ака мёnten: путылккари аша сывлаш сивёнсен, вал, такасланса, выран

сахалтарах йышанаӳ. (Сакна хирёсле опшат туса пӳхӳр: ашӳтман путылккана сӳварёпе айалалла тытса, ашӳ шыва путарса пӳхӳр. Мён куртӳр? Мёншён вӳл сӳшла?)

Палла: сывлӳш сивёрен тӳкӳсланаӳ, ашӳран—сарӳлса ытларах вырӳн йышӳнма тӳрӳшаӳ. Ку телёш-рен сывлӳш шыв йевёрлӳ, шыв йевёрлӳ сес те мар, сётпе крассин йевёрлӳ, пӳхӳрпа кранит йевёрлӳ.

Апла ёнтӳ сивёрен те ашӳран та, тепӳр тӳрлӳ каласан, температураӳ улшӳннинӳн йӳпаласен пысӳкёш улшӳнаӳ: ашӳннӳ тухне сарӳлаӳ, сивённӳ тухне тӳкӳсланса пӳтӳкленет, анӳзах пур те пӳр нек мар. (Пушӳ путылккана (пушшине-и?) вӳрекен шывра ашӳтӳр та, кӳларса хӳвӳртрах унӳн сӳварне пӳртри шыв аш-не тикӳр. Путылка сивёнсен, унта мён тухлӳ шыв кӳнине асӳрхӳр. Унтан путылккана вӳрекен шывпа туллийех тултарса сивӳтӳр. Пӳр нек сивӳтнӳ тухне мён питрех тӳкӳсланса пӳтӳкленнине танлаштарса асӳрхӳр: шыв-и, сывлӳш-и? Кӳленӳ сивённӳ тухне путылка ашӳ пӳтӳкленмерӳ-и? Мӳскер питрех тӳкӳсланаӳ, питрех сарӳлаӳ: шыв-и, кӳленӳ-и? Мӳnten вӳл палла?)

Сӳшла ёнтӳ сывлӳш пӳр сӳртех нумайтарах та сахалтарах та пулма пултараӳ: сивӳ сӳрте, тӳкӳсланине, ытларах пулаӳ, ашӳ сӳрте—сарӳлнине, сахалтарах. Ашӳ сывлӳша кӳпӳш йурпа танлаштарма пулаӳ, сивӳ сывлӳша—пусӳрӳнса тӳкӳсланнӳ йурпа. Сак икӳ тӳрлӳ йура кашнине пӳр пысӳкёш илсен, пусӳрӳннӳ йур кӳпӳш йуртан йывӳртараххине тасах пӳлме пулаӳ. Хӳл ёнтӳ пӳрте кӳрекен тулти сывлӳш мёншён пӳртри сывлӳшпа хутшӳнманни палла: сивӳ сывлӳш, йывӳрскер, урӳйёнӳ сарӳлса выртаӳ; ашӳ сывлӳш, сӳмӳлтарахскер, кӳмака таврашёнӳн сӳлелле хӳпарса, маӳтӳ айёнӳ сарӳлса выртаӳ. (Хӳллехи вӳхӳтра уснӳ фортӳткӳ витӳр пӳрти сывлӳш йепле тухнине, тулти сывлӳш йепле кӳнине сӳнаса пӳхӳр. Кӳмака суннӳ тухне пӳртри сывлӳш мёншён кӳмаканалла туртӳнаӳ?)

Тимёрсё лаҫсинҗе.

Кирек хәсан та, кўршён тимёрсё лаҫси патёнҗен иртсе кайнә җухне, унтаң малатукпа ухлаттарни, йе вуҗах кёрлени илтёнет. Унта шакканине илтсен, сұл майёпе ун алакё патёнҗе җаранса, унта мён-мён тунине итлесех килет, сав тери интереслә тимёрсё ёҫлени.

Авә, тимёрсё кашәл пек саврака тимёрён вёсне вёрекен вуҗаха хурса, әна кәмрәкпа витрө. Унән йул-ташө вёркөҗпе вёртере пуҫларө.

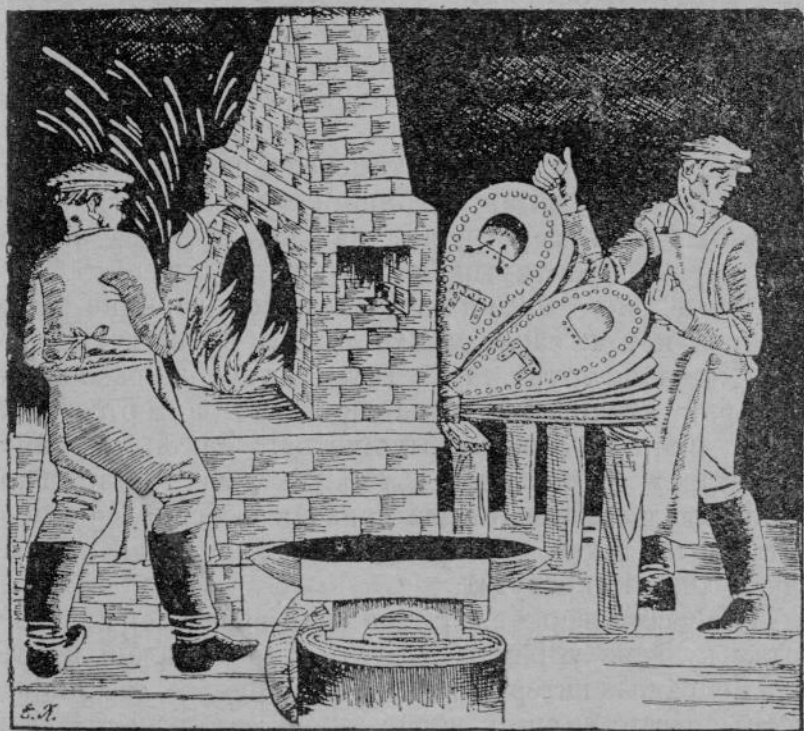

№ 17. Тимёрсё лаҫсинҗе. Сылтәмри сын пёр вёркөҗөн сўлти хәмине айалалла пусаҗ, тепёринне сўлелле сёклет.

Тимёрсё вёркөҗне икё сәран михёрен тунә. Вёсене айалтан та сийелтен те хәмасем сумне сёлесө хунә. Айалти хәмисене, вёркөҗне лартма май пултәр тесе,

йываҕ сине майлаштарса хунӓ. Кашни сийелти хӓмара пѣѣик тѣреѣе пур, вӓл сӓрантан тунӓ клапӓнна питѣренсе тӓраӓ.

Тимѣрсѣ йулташѣ пѣр вѣркѣѣен сѣлти хӓмине айалалла пусаӓ, тепѣринне сѣлелле сѣклет.

Пѣр сӓранѣ картланса пусӓранӓӓ, сав вӓхӓтрах тепѣр сӓранѣ тӓсӓлаӓ; унтан пирвайхитӓсӓлаӓ, тепѣри пусӓранӓӓ

Сав вӓхӓтрах сӓранӓн пѣр тѣреѣи усӓлаӓ те хупӓпӓнаӓ, унтан тепѣр тѣреѣи усӓлса хупӓнаӓ; темѣнскер вѣсене усса хупӓӓ. Сак йапалана пирвайхи хут курсан, епѣ куса курӓнми вӓй ѣсленинѣен тѣлѣнсе хытсах кайрӓм. Кус умѣнѣе хѣлхемсем мӓкӓрланса вѣлтлете пусласан анѣгах епѣ аста тӓнине аса илтѣм. Мѣнскер ку? — стан-ши сак шавласа вѣрекен сил; вӓл тӓвӓллӓ тӓман силѣ пекех.

Кайран, пушӓ вӓхӓтра, тимѣрсѣ мана сак сил астан пулнине каласа кӓтартрѣ. Кашни сӓран ми хѣрен вуѣгах айне айалтан тимѣр трупа тухаӓ иккен. Вуѣгах айѣнѣе икѣ трупа пѣрле хутшӓнса пѣр трупа пулассѣ. Кунтан вара епѣ сывлӓш вуѣгах астан вѣрнине тӓсах тавсарса илтѣм: сӓран ми ххе хӓмапа пуснӓ тухне ми хѣри сывлӓш трупа тӓрӓх вуѣгах тухса кӓмрӓка вѣрсе сунтараӓ иккен. Кӓмакана йе сӓмавара тѣртсе йанӓ тухне епир те сӓплах хытланатпӓр: малтан сывлӓша нумайтарах туртса илсе хамӓр уӓкесене тултататпӓр, унтан сывлӓша сӓвар урлӓ сунакан вут сине вѣретпѣр; сӓпла тунӓ тухне пирѣн апри сывлӓш уӓкесем пусӓранса хѣсѣннипе тухаӓ.

Тимѣрсѣри вѣркѣѣ вѣрнипе епир вѣрни пѣр йевѣрлѣ, анѣгах ку ѣсре урӓмми те пур. Пире сывлӓш йе сӓвар йе сӓмса витѣр кѣрет, туххассине те сӓвартанах тухаӓ, савӓнна епир вѣрнѣ тухне татаккӓн-татаккӓн вѣретпѣр. Тимѣрсѣ вуѣгаххинѣе кӓмрӓка пѣрмайах вѣрсе тѣртессѣ. Апла пулсан, тимѣрсѣ вѣркѣѣне сывлӓш тѣреѣе пеккисенѣен кѣрет пулмалла.

Лайӓхрах тинкерсе пӓхсан епѣ акӓ мѣн куртӓм: сӓран тӓсӓлнӓ тухне клапӓн усӓлаӓ, сӓран пусӓраннӓ тухне клапӓн хупӓнаӓ. Паллӓ ѣнтѣ, сывлӓш сӓран

миххе тўреҗе уҗална тўхне кѳрет. Тўнах та, уҗална тўреҗе патне сунакан хайа илсе пырсан, сывлаша аҗсталла туртни курансах тараҗ.

Анҗах ака мѳnten тѳлѳнмелле: йепле тўреҗисем кирлѳ вахатра уҗаласҗѳ те хупанаҗҗѳ-ши? Вѳркѳтѳн тулашѳнҗе те ашѳнҗе те клапшансене тѳртекен, туртакан йапала таврашѳ сук. Вѳсене сав сывлашах уҗса хупаҗ пулмалла. Тўнахах та, миххе пусна тўхне, михѳри сывлаш, хѳсѳнсе, сахал выран йышанаҗ. Пусаранна сывлаш, пур йенне те сараласшан пулса, вѳркѳтѳн стенисене тапаҗ, саван тўхне клапшана та хама сўмне хѳссе питѳрет. Михѳ тасална тўхне михѳри сывлаш, сахалскѳр (сывлаш михѳрен трупа таррах вуҗах айне тухна), сайра пулаҗ. Вара тулти сывлаш шалтинҗен вайларах пусаҗ, саванпа клапшан шалалла уҗалаҗ. Уҗална тўреҗерен тулти сывлаш, шалтинҗен такасларохсер, михѳ ашне кѳрет.

Сапла ѳнтѳ пусаранна сывлаш сѳс мар, ирѳкре таракан тулти сывлаш та йапаласем сине пусаҗ. Анҗах епир ана сисместпѳр, мѳншѳн тесен сѳр синеҗе пур сѳрте те пуша вырансенеҗе сывлаш пур. Пѳр-пѳр йапала (сават) ашѳнҗен сывлаша туртса илсен, ун сине сўтсанталакри сывлаш пусни җасах палараҗ. Сапла, саварпа йанаха стакканпа хупласа стакканри сывлаша туртса илсен, стаккан ўкмест, хай тѳллѳнех тытанса тараҗ. Ку сѳс мар-ха: стаккана илес тесен, ана вайпа туртас пулаҗ. Кунта ѳнтѳ стаккан сўтсанталакри сывлаш пуснипе тытанса тараҗ. (Тўреҗе уҗа тана тўхне алка сасартаках уҗсан, йе сасартаках шалтлаттарса хупсан, кантак җаршавѳ аҗсталла суланаҗ? Мѳншѳн? Стаккана туллийех шыв тултарса хут татакѳне хуплар та, труках стаккана саварса саварѳпе айаллалла туса тытар. Мѳншѳн стакканри шыв таканмасҗ? Улам пѳрҗинҗен сывлаша туртса илсен, улам пѳрҗи таррах мѳншѳн шыв сѳкленет?)



№ 18. Хут та-
какѳ шыв тул-
тарна стаккан-
ран ханмасҗ.

Пирён тата сүтсанталакри сывлаш мёншён сёр сине, ытти йапаласем сине те, пур йенҗен те: сұлтен те, айалтан та, айккисенҗен те пусни сінҗен каласси йулаҗ.

Ес акӓ мёнре: вёреннӓ асла сынсем каланӓ тӓрӓх, сывлаш сёртен сӓлелле 300 сухрам ытла таранҗен сарӓлса ыртаҗ. Сӓлти сывлаш айалти сывлаш сине пусаҗ, савӓнна айалти сёр сінҗи сывлаш сӓра, сӓлтинҗен тӓкӓсрах. Семсетнӓ минтер (ситар) сине нумай минтер купаласа хурсан, минтер лапҗанса хытса кайаҗ, кунта та ёнтӓ савӓн йевӓрлех. Пусӓрӓннӓ сывлаш, пусса хӓснӓ шыв пек, пур йеннелле те пӓр пекех тапаҗ: сёр сине те, йапаласем сине те, вӓсен хушшинҗе пирён сине те. (Мёншён вӓл пире сӓреме кансёрлемест?)

Айтӓр, каллех тимӓрсӓ лассине таврӓнар. Тимӓр кӓшӓлӓн вӓсӓсем тахсантанпах шуралаҗҗен хӓрсе ыртасӓ. Тимӓрсӓ, кӓшӓла клешҗеце илсе сунтал сине хуҗе җе, унӓн пӓрвӓсне тешӓрвӓсӓ сине хуҗе. Тимӓрсӓн йулташӓ вӓсен тӓрӓх мӓлатукпа пере пусларӓ. Ик-вис минут ёслесен, кӓшӓл вӓсӓсене сӓлесе сынаҗстарса хуҗӓс, тимӓрсӓсем каланӓ пек, „пӓсерсе хуҗӓс“.

Савӓнтах тимӓрсӓ лассинҗе тата сӓнӓ урапа кускӓсӓ шинпа турттарассине кӓтсе ыртаҗ. Тимӓрсӓ кӓшӓла урапа кускӓсӓ сине тӓхӓнтарма тапӓнсан тӓхӓнтараймарӓ. „Шина кӓскетсе тимӓре пӓсрӓ вӓт“, тесе шухӓшларӓм епӓ. Анҗах тимӓрсӓн хуйхӓрасси-мӓнӓ асра та сук. Каллех вӓл шина кӓвар ашне җикрӓ, каллех тимӓрсӓ вӓркӓҗӓ ёсле пусларӓ. Сапла тимӓрсӓ пӓтӓм шина вут витӓр хӓртсе кӓларҗӓ. Вара вӓри кӓшӓла урапа кускӓсӓ сине сӓмӓллӓн тӓхӓнтарҗӓ. „Ме, хатӓр“, терӓ маҗтарӓ. Мана халхи хутра шин урапа кускӓсӓнҗен тухса ӓкес пек туйӓнҗӓ. Нумайах та вӓхӓт иртмерӓ, шин сивӓнсе урапа кускӓсне хытӓ туртса илҗӓ. (Мёншён?)

Тимӓртен пирён тимӓрсӓ мӓн-мӓн тумас-ши: вӓл тунӓ тӓрлӓ йапаласене шутласа та кӓларма сӓмӓлах мар. Ун аллинҗе хӓрнӓ тимӓр хура тӓхлан пек авӓнаҗ, ӓвӓс пек сӓхелет, пиҗсе йӓпе тӓм пек сыпҗанса хутшӓ-

наѳ. Сак ёсре ѱна питрех пулѱшаканни—тимёрсё вёркёѳё. Вѱл вута вёрсе хёртсе тимёре сёмсетет. Сав тимёрех сивёлле ёслеме пит йывѱр.

Ѕил арманё.

Хёллехи хѱмѱр кун тѱман тухнѱ вѱхѱтра пур ѳёрёвун та хўтлехе пытаннѱ ѳухне шакѱртаса ларакан вѱйѱлла арман анѳах пирён пушѱ урама илем параѳ.

Арманне епё иртенпех турѱм. ѱна сўлё кашта тѱрне лартса ампар сўмне тѱратрѱм. Арман сўнаѳёсемпе сїле хирёс саврѱнѳё те, шакѱртатса уласа авѱра пусларё. Сил вѱйланнѱсемён арманё пушшех шавласа авѱра пусларё. Пит хытѱ авѱрнѱ ѳухне сўнаѳёсем хѱмаран тунѱ саврашка пек курѱнасёсё.

Армана хѱмѱр тумѱ та йывѱр мар. Сур аршѱн тѱрѱшшё, икё вершук сарлакѱшё, сур вершук хулѱнѱшё тѱваткѱл йывѱс илсе, унѱн варринѳе пѱрапа шѱтарса шѱтѱк тумалла, унтѱн сав йывѱсранѱх сёсёпе касса икё сўнат тумалла. Кѱшннн сўната суррине ситеѳѳен пёр майлѱ хѱйѱккѱн тумалла, суррине тепёр майлѱ хѱйѱккѱн тумалла.

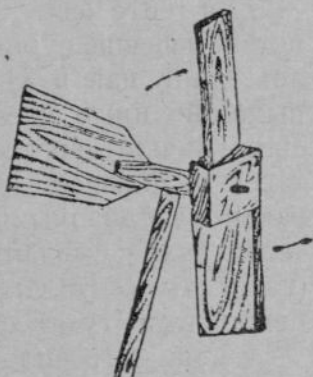

№ 19. Вѱйѱллѱ арман.

Сўнатлѱ йывѱса пѱта сїне тѱхѱнтарса, пѱтине тепёр тѱваткѱл кёске йывѱс вёсне сѱпса хумалла. Тѱваткѱл йывѱсѱн тепёр вёсне хѱма сѱпса хумалла. Хѱми ѱйккн снѳе вѱртмалла. Ку вѱра арманѱн хўри пулѱѳ. Йывѱсра тўрё лармалли вѱрѱна шыраса тупса (хўре ларакан вёсё те йывѱртарѱх пулса тепёр вёсне туртса ан илтёр, сўнатлѱ вёсё те хўрелё вёсне туртса ан илтёр), пѱрапа шѱтарса, армана ѳѱмѱр пѱта сїне тѱхѱнтарса кашта вёсне сўлтен сѱпса хурас пулѱѳ.

Арман кашта сѣнѣ җѣтре-җѣтре лараҗ, сѣл аҗна турткалаҗ, сѣнаҗсене пѣр йеннелле те тепѣр йеннелле те саваркалаҗ. Кашт вӗхӗта сѣл җарӗннипе арманӗ те лӗпах лараҗ. Унтан сав сѣлех алапа саварна пекех арман хурине сӗпса армана сѣле хирӗс лартаҗ, сѣнаҗсем каллех авара пусласӗ. Арман аварни сѣне пахса, мӗншӗн вӗл сѣл пур җухне аварни сѣнҗен, сѣл сук җухне аварманни сѣнҗен нумай шухӗшлаттам. Сѣлӗ те мӗскер-ха вӗл, аҗстан тухакан йапала?

Сѣл мӗскерри сѣнҗен нумай шухӗшламасарах епир ун сѣнҗен пӗлетпӗр: сѣл хӗй сѣнҗен хӗйех калаҗ. Калаҗ пире епир сѣле хирӗс пына җухне утма җарса, сѣле май утна җухне кайран хаваласа. Мӗскер-ха вӗл, пӗр җухне пире җаракан, тепѣр җухне пире хавалакан? Палла, вӗл—сывлаш.

Сав ӗнтӗ сӗр сѣнѣ пӗр вырӗнтан тепѣр вырӗна пӗтӗм массапа сурет. Сѣл сӗрмари йухан шыв йевӗр-лех: пире май йухна җухне шыв та, сывлаш та пире пыма (йе ишсе пыма) пулашасӗ (кимӗ тавраш сѣнѣ сѣлпе йепле суресӗ?); хирӗс йухна җухне кансӗрлесӗ, җарса та тӗрасӗ. Сѣл сук лӗпкӗ сӗнталака тӗлек тӗракан кӗлӗри шывпа танлаштарма пулаҗ. Лӗпкӗ сӗнталак җухне сывлаш пӗр вырӗнта хусканмасӗр тӗраҗ. (Сѣл сук сӗнталакра тӗтӗм трупаран йепле тухаҗ, йепле тата тухаҗ сѣллӗ сӗнталакра? Мӗншӗн апла?)

Сапла ӗнтӗ сѣл—сурӗкен, йухакан сывлаш.

Мӗншӗн хӗш җухне сывлаш пӗр вырӗнта тӗраҗ, тепѣр вӗхӗтра хусканаҗ, сурет? Сакна пӗлесси кансӗр-терех. Сѣл тухса вӗре пуслаҗ, унтан тӗвала та тухса кайаҗ. Хыта вӗрекен сѣле җапла җупакан лаша та хаваласа сӗтеймест. (Сѣл хавӗрт җупнине - йухнине, хыта вӗрнине мӗнле палласем тӗрах пӗлме пулаҗ?) Тӗвал шавлаҗ-шавлаҗ те, каллех җаранса лӗпланса лараҗ.

Мӗnten сѣл пулнине, мӗnten сывлаш суренине епир сисме пултараймастпӗр; сѣл, тастан айакран тухса пирӗн патартан иртсе, тен вуншар сурӗма, тен сӗр-шер, пиншер сурӗма та кайаҗ тӗр. Сѣле хамӗр кӗларма, тума пултараймастпӗр-ши?

Тулти сүтсантаһкри сывләшпран епир пысак җил каларма пултараймастпәр, пөҗөксөссө җиле җас-җасах таватпәр: аһа вут җөртнө җухне те, сүртана сүнтернө җухне те, лампа сүнтернө җухне те, тусана вөрнө җухне те таватпәр. Мөншөн пирён үпкесенҗен сывләш йухампа тухаҗ? Мөншөн тесен пирён сывләша сывласа каларна җухне үпкесем пусаранассө, вара вөсен ашёнҗи сывләш та пусаранаҗ, хөсенет. Хөсеннө сывләш пүртри сывләшпран вайләрах тапаҗ (епир ун җинҗен малта каланәҗҗө). Саванпа пирён үпкесенҗен тухакан сывләш, вирлө тухса, тулашёнҗи сывләша малалла төртет. (Тимөрсө вөркөҗне сывләш хәсан, тата мөншөн кёнине астуса илөр-ха).

Сүтсантаһкри җилсем те сывләш хәш җөрте ытларах, тепөр җөрте сахалтарах пусарәннипе пулассө пулмалла. Хытарах пусарәнна сывләш сахалтарах пусарәнна сывләш йеннелле җупаҗ (йухаҗ), унти сывләша малалла төртнөҗемён төртсе пыраҗ. Сапла „стенапа стена җине“ кайса выҗана җухне аҗасен вайлә ушкәннө вайсартарах ушкәнне җөнтерсе, аһа хаваласа кайаҗ.

Сывләш пусарәнни төрлө вырәнта пөр пек пулаҗҗен җил вөретех, сывләш пөр вырәнтан тепөр вырәна йухатех.

Сывләш пусарәнни пөр пек пулса җитеймерө, җил урәх йеннелле вөре те пусларө. Җил хәш йеннелле вөрнине катартакан йапала (флюгер) җасах җил хәш йенҗен тухса хәш йеннелле вөрнине катартаҗ. Апла ёнтө сывләш ытларах пусарәнни урәх җөрте пулмалла. (Җиле хирөс тарса, сывләш хәш йенҗе ытларах пусарәннине, хәш йенҗе сахалтарах пусарәннине тавсарса илөр: мал йенҗе-и, йе кайал йенҗе-и?)

Мөншөн-ха җөр җинҗе сывләш пусарәнни пур төлте те пөр пек пулма пултараймаст, җилө те ёмөрлөхе йалгах җарәнмаст?

Сак хөн ыйтава пөлөс тесен, хөрү хутна камака патөнҗе паклаттарна тапак төтөмө асталла кайнине саһаса пахәр. (Асталла вәл кайаҗ? Мөншөн?)

Сутсанталәкри сывләш та саван йевөрлөрех сурет. Шарәх аша кун сөр сүмәнзи сывләш ашанса сәмәл-ланаһ те, сүле хәпарса, сүлтен сывләш сайрарах сә-релле кайаһ. Вара вәл кайна сәрте, сывләш сәралан-нипе, сывләш пусәрәнни ытларах пула пуслаһ, вара ытларах пусәрәннә сывләш тасах сывләш сахалтарах сәре, сывләш сахалтарах пусәрәннә сәрелле вәре пу-слаһ. Апла ёнтё, кайран-кайран, ёс хәвелте, сывләш пур сәрте те пёр пек ашанманнинте, температурә пёр пек марринте. (Сил хәш йенне вёрнине кә-тартаканни кәтартна тәрах йе кашта сине сәкнә тутәр татәкё тәрах, сирён сәрте мәнле сәлсем вёрнине асәрхәр. Асла сәлсем таваттә: сурсөр йентен вёрекенни, кәнтәр йентен вёрекенни, хәвеланәс йентен вёрекенни, хәвелтухәс йентен вёрекенни.

Епир ёнтё арман мәншён авәрнине пёлес сатаҗза тума патнех ситрёмёр.

Сатаҗза тепёр хут калар-ха.



№ 20 Хут арман.

Пирвайхи услови — арман сәл вёрнё тухне, хирёс сәл сунатсем си-не пусна тухне авәраһ; иккёмөш услови — сунатсем пёрне-пёри хирёс хёреслесе тәмәлла, тата сунатсём хәйәккән пулмәлла; пёр сунатсё пёр йеннелле хәйәккән, аһа хирёс тә-ракан сунат тепёр йеннелле хәйәк-кән пулмәлла. Кәһа тата ака мәнле каласа кәтартма пулаһ: пёр-пёр йә-пәлана пәрас пулсан, аһа епир икё алапа икё вёсёнтен тытатпәр та, сәл-тәм алапа пёр йеннелле, сулахай алапа аһа хирёс йеннелле пәратпәр. Сәл-арман сунатсём те, пёрне-пёри хирёс тәраканнисем, саван йевөрлө хәйәккән тәрассё.

Хал, ёнтё сәл-арман сунатсём хәш йеннелле саврәннине пәхар: вёсем сунатән маләлла тухакан айкки йеннелле саврәнәссё-и, йе кәйәлла тухакан

айкки йеннелле - и? Малалла тухакан айкки йеннелле савраңассё. Мёншён сапла? Мёншён алака тёртсен алак уса́лаӀ — ку та саван пекех: петли сулахайра пулсан, алак сулахай йеннелле уса́лаӀ. Сывлаш хайаккан ларакан суната перёнсе, сунат тара́х унан кайалла тухакан айкки йеннелле шуса, суната пусса тёртсе кайаӀ. Вара сунат ирёксёрех сулахайалла савра́наӀ (сунатан малалла тухакан айкки сулахайра пулсан). Айалти сунат сав ва́хатрах сылта́малла савра́наӀ. (Мёншён?) Сапла ёнтё хирёс тара́кан сунатсем пёрне пёри пула́шассё.

Хал, ёнтё вы́ламалли хут арманё йепле ёсленине те тасах а́нланӀпа́р. Ана тавасси пит сӀмӀл.

Виç вершук пыса́кёш таватка́л хут илсе, а́на таватӀ кётесрен кётесе кётеспе хирёс касмалла (йӀлтах касса тухмалла мар). Вара сакӀр шёвё́р (сивёӀ) кётессем пулассё.

Пёр кётессине сиктерсе хаварса иккёмёш кётесён вёсне илсе, таватка́л хут варрине авса хура́ссё, савантах тата таватта́мёш, улттӀмёш, саккармёш кётессен вёсёсене те са́пла хурса, вёсене па́та сине та́хантарса, па́тана патак вёсне са́пса ларта́ссё. Ака, хутран тунӀ арман хатёр пулӀё. Армана алла тытса тупсассӀнах, арманё авра пу́слаӀ, сил пулмасан та савра́наӀ. Хал, ёнтё есир хавӀр сил вёт. Хирёс вёрекен сил, арманан савӀкёсене перёнсе, касна сёртен тухса



№ 21. Сил арманё. Сил тухсан арман сунатсём хӀш йенелле савра́нма тытанёс?

кайса, савакёсем хай йенелле савранна — армана та сав йенелле савара. (Кётессене савакёсем тепёр йенелле савранмалла туса саварса [пустарса хурар]).

Ку тарантзен епир выламалли йапаласем синтзен каларамар. Авя, зан армане те. Тях урисем синтзе ларакан пурт пек вал сарт синтзе лара, сил синтзе сунажесемпе вирле сулла. Ара, унан сунажесем те мёнле! Сунат тарашше ике талаша йахан, сарлакаше сур талаша йахан. Вёсем патне сывхарах пыма хара-малла та: пермайах тумтиртен саклатса тек пек сёк-лесе паракассанах туйана.

Сак силён пысак вайне арманса ёслеттерме майлаштарна: сав вайа сунатсем сине йана, сунатсем вала саварассе, валё тулсене аварта. Сапла ёнте сил пёвенё шыв тавакан есех тават.

Сывлаша йепле вишме пулат.

Шкула вёренме кёреженех епе асла пижжен вёсене уроксенте куса куранман кассене катартни синтзен илтнётте. Епе кассем синтзен „мён йевёрле йапаласем вёсем?“ тесе йита пусласан, пижте мана „вёсем сывлаш йевёрле йапаласем“, терё. Вёсем сывлаш пекех самал; савата хупласа хумасан, саватран тухса кайма пултарассе. „Сывлаш хай те шыв пасё пекех кас“, терё вал кайран. Хам шкула кёрежен кас синтзен урах ним те пёлеймерём вара.

Шкула кас синтзен вёренежен ике сул иртре. Малтан уроксем сывлаш синтзен пултёс.

Пире катартна опатсене епе ёлёкех тукаланатте, анзах урахлахах. Сывлаш ашанна тухне саралнине, сивёрен пусаранса такасланнине, сывлаша вайпа хёс-ме пулнине, хёснё сывлаш пур йенне те тапнине, сараласшан пулнине епе ёлёкех пёлнётте. Сутсанта-лакри сывлаш пур йапаласем сине пуснине те, тата сывлашсар трупана йе савата шыва хаваласа кёрт-нине те пёлнётте. Сывлаш пур сёрте те пёр пек мар пусараннинтзен сил пулнине те пёлнётте.

Маншан сывләша ытти йапаласем пекех виҫсе вӑл мӑн ӗухлӑ тайнине пӑлесси анӗах сӑнӑ хыпар пултӗ. Сывләша виҫессине акӑ мӑнле тӑваҫсӗ: уӗитӗл колпӑ текен сӑмӑл путылккана тараса сине лартрӑ, колпӑн пӑккине те савӑнтах хуӗ. Тепӑр тараса сине (ӗашкӑ сине) пӑрса йарса, икӑ ӗашкинне те пӑр пек тайакан

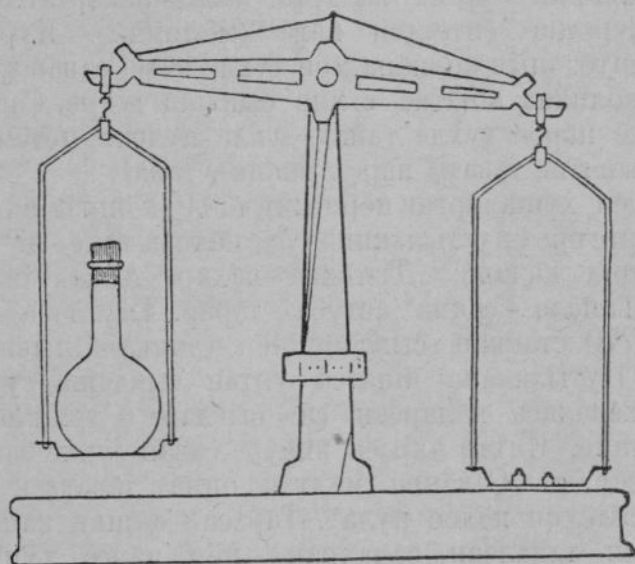

№ 22. Колпӑри сывләша ашӑтсан, колпӑ сӑмӑлланаӑ.

турӑ. Унтан колпӑна вут сине ӗе тытрӑ те, хӑвӑртрах питеҫсе, апа каллех тараса сине лартрӑ. Пур те пӑрса хуна ӗашкӑ колпӑ лартна ӗашка туртса илнине куртамаҫ.

„Апла ӗнтӑ колпӑри веҫи сывлӑш сивӑ сывлӑшран сӑмӑлтарак“, терӑмӑр епир. Пӑртак тӑрсан, колпӑ сивӑнӗ, вара уна ашӑнӗ сывлӑш та сивӑнӗ, сапах та вӑл пӑрсаран сӑмӑлтарак йулӗ. Веҫене танлаштарма (пӑр пек тума) икӑ пӑрсине илмелле пултӗ.

Епир вара колпӑ сӑмӑлтаракхи уна ашӑнӗ сывлӑш веҫипе сивӑ марринӗн килменнине тавсарса илтӑмӑр. Ёс акӑ мӑнре: ашӑтна ӗухне колпӑ ашӑнӗ сывлӑшӑн пӑр касси тухрӑ (мӑншӑн?), унта сывлӑш

сахалтарах йулзё. Сывләш сахалтарах йулнипе, колпă та сямалтарах пулзё. Палла ёнтё: сывләш, темён тухлё сямал пулсан та, пяртак та пулин тайаӳ, унан йывър-лăхё мён тухлё те пулин пур.

Узитёл колпăна тараса синтен илсе, ана майёпе айалалла туса шыв айне путарзё те, шыв айёнте унан паккине туртса кăларзё. Шыв пакартатса колпăна суррине ситезтен кёзё (мёншён?). Курăнсах тăраӳ ёнтё: шыв колпăна мён тухлё кёзё, саван тухлех унтан колпăна ашăтнă тухне сывләш тухрё. Сав сывләш икё пярса тухлё тайаӳ. Апла пулсан, пётём колпăри сывләш тăватă пярса виçине тайаӳ.

Пирён хушăмартан пёри ыйтрё: „Сак оппăт ахал тараса синте ерех путтылккине туса пăхсан тухё - и?“ терё.

Узитёл каларё: „Тытăнса пăхър. Анзах сывләш сямал йапала, сакна астусах тăрър. Шутласа пёлнё тăрах, 770 стаккан сывләш пёр стаккан шыв тухлё тайаӳ. Путылккана ашăтса унтан сывләша суррине йахан хăваласа кăларсан, сав сывләш 6 тумлам шыв тухлё тайё. Назар тараса виçуре саван тухлё тăккине сисеймест те. Саванна малтан оппăт тăвазтен тарасан сиселёхне пёлес пулаӳ. Тарасан тăшки кăшт сес хунинтен тайăлсан, сăмахран — пёр пярса хунинтен тайăлсан, сав тараса оппăт тума йураӳ“, терё.

Урок пётнё тухне узитёл пире акă мёнле сатаззă пазё: „Шывпа, стакканпа, тарасапа ёслесе, витрери сывләш мён тухлё виçвине пёлёр“, терё. (Кана мёнле пёлмелле?)

Пётём пуртри сывләш мён тухлё тайаӳ-ши? Сакна пёлме пит интереслă пулмалла*).

Мён те пулсан суннă тухне сывләш улшăнни.

Касхи зей ёснё хысқан стаккансемпе зей тăшкисене питзепе мана параззёс. Елир вара шыв тултарнă

*) Тёрёс виçсе пёлнё: куплă метр сывләш 1,3 килограм тайаӳ (куплă аршан сывләш 1¹/₃ кёрепенкё тайаӳ).

җей җашкисем, йе шыв тултарна турилккесем сине хутран тунә карапсене йарса, вәсем сине вәрсе, вәсене пёр хёрринҗен тепёр хёрринелле шутарса сўреме йурататтамәр. Унтан сав аппаланәва пәрахса, карапсене сунтарса йараттамәр.

Пирёншён карапне вут җёртсе йарса, а́на хәвәрт-рах стакканпа хупласа, унта мён пулнине пәхасси пит интересләҗҗё. Стакканпа хупласанах, ун айёнҗен хәмпәланса сывләш тухаҗ. Вут сўнсенех — стаккан а́шне шыв хәпараҗ. (Стакканан хәш пайё тулнине виҗсе пёлёр). Ку мёнтен пулнине епё нумайҗҗен пёлеймерём. Хаҗ ёнтё ун синҗен (мёншён шыв стаккана хәпарни синҗен) каласа кәтартма маншан йывәр мар. (Мёнтен пулаҗ вәл?)



Пурнаҗра пёр сатаҗҗа хыс-сән тепёр сатаҗҗа та тухсах тәраҗ.

№ 23. Хутран тунә карапә үпёнтернё стакканра сунтарни.

Сунна карапсене сәнаса пәхкаласа, епё вәсем ниҳсан та сунса пётменнине асәрхарәм. Сав карапсемех уҗа сывләшра йәлтах сунса кайаҗсё, хәш җухне анҗах йёпе тәпәсем йулаҗсё.

Сак оппәта сурта татакёпе те тума пулаҗ: суртана сурта стакканпа, йе варени панккипе (савәҗёпе) хуплае пулаҗ. Карап сунтарна җухнехи некех тухаҗ: сурта, пәртак сунсан, сўнет. (Сурта стаккан айёнҗе мён җухлё вәхәт суннине, варени панкки айёнҗе мён җухлё вәхәт суннине асәрхәр).

Суртана тата лампә трушине лартса шәрпәк савәҗёпе витсен те йураҗ.

Лампә трупи синҗен урәх каласәпәр: вәл пире сак ёҗре хәш-пёр йапалана пёлме пулашё.

Шанна алла хәвәртрах ашәтас тесе, епир а́на лампә трупи сүмёнҗе, йе трупа тёлёнҗе сўлте тытатпәр: сўлте ашәраххине епир пёлетпёр.

Лампă труппи ашне мамăк сипписем пăрахсан, кунта ёс мёнрине курапăр: мамăк татакёсем сўлелле вёссе кайащё.

Паллă ёнтё: лампă труппинъен вёри сывлăш сўлелле сёкленет. (Мёншён? Алла труппа тёлёнъе тытса, мён тухлё сўлелле ашă санине сăнаса пёлёр).

Лампă труппинъен хăпаракан сывлăш акă мён тёлёшёнъен интереслă: сав сывлăша сунакан хайă йе сунакан сурта кўртсен, вёсем тасах сўнесщё. Апла ёнтё сунакан лампă труппинъен хăпаракан сывлăш пăсăлнă сывлăш, ун ашёнъе тепёр хут нийепле йапала та сунма пултараймаст. Труппине пёр-пёр йапалапа сўлтён хупласанах,—лампă сўнет: халъ ёнтё труппа ашёнъе пăсăлнă сывлăш анъах.

Апла пулсан, лампă сунтăр тесен, унта таса сывлăш пёрмайах пырса тăмалла, пăсăлнă сывлăш унтан кайсах тăмалла. (Лампă труппине таса сывлăш йепле кёнине сăнаса пăхăр. Алăпа хупласа, труппине сывлăш ан йарăр. Мёнле улшăну пулнине, въл мёнтен пулнине каласа кăтартăр. Лампăран хайă тёртнё тухне лампă суттине мёншён тăкаращё?)

Сапла ёнтё кирек хăсан та мён те пулса суннă тухне сывлăш тепле те пулса улшăнаст пулмалла.

Апла пирён игё тёрлё сывлăш пуррине пёлсе тăрас пуласт: пёри таса сывлăш, сутсанталăкри сывлăш, тепёри пёр-пёр йапала суннинъен тасамар пулнă сывлăш. (Йепле вёсене пёр-пёринъен уйăр-малла?)

К а с с е м.

Сывлăшра мёнле кассем пур? Акă шкулта ытти кассене пёлме те тёрет ситрё.

Малтан епир малта каланă оппата турăмăр, анъах урахларах.

Узитёл кăтартнă тăрах, тёртнё хаййа кёленъе саватне айалалла тикрёмёр: хашё путылккана, хашё урах кёленъе савата. Епир шухайланă пек, хаййи

җасах сўнҗё. Хаййи сўнсен, уҗитёл пирён савата шыв йаҗё те, а́на җўхесе палхатма хушрё. Пире тёлёнтерсе шывё сёт пек шуралса кайрё.

Унта́н уҗитёл сав шыва тутанса пәхма паҗё. Шывё пәхма таса пек; тутансан, темёскер тути сисёнет. Апла ёнтё сак шывра мён те пулса ирёлнё пулмалла.

„Ку шыв ахаҗ шыв мар,— терё уҗитёл,— исвёслё шыв, мёншён тесен унта исвёс ирёлтернё. Сирён шухашпа, мёншён пәтранҗё-ха вәл?“— терё уҗитёл.

„Сўннё хайя́ран тухна тётёмрен пәтранҗё“, тесе каласрама́р епир.

Вара уҗитёл путылккасенҗен шыва та́кма хушрё те, путылккасене сёнёрен исвёслё таса шыв йаҗё. Хаҗ ёнтё путылккасенҗе тётём пулсан та шывё тасах таҗё. (Исвёслё шыв сүтсанта́лакри сывлашра җўхесе палхатсан улшәннипе улшәнманнине сәнаса пёлёр).

Апла ёнтё ёс тётёмре мар. Кура́нсах та́раҗ: хайя́ сунна җухне ку́са кура́нман кас пулаҗ, вәл исвёслё шывпа хутшәнса а́на пәтранҗакла́ таваҗ. Кунта вара шыв сав каса туртса илсе путылккари сывлаша тасатна пек пулаҗ.

Унта мана ака́ мёнле шухаш пырса кёҗё: хайя́ сунна хысҗән путылккари сывлаша исвёслё шывпа тасатна пулсан, унта хайя́ каллах сунмё-ши, тесе шухашларам епё. Туса пәхрама́р, анҗах хаййи җасах сўнҗё.

Сакантан вара епир „путылккара сунма паракан кас урах сук; ун пек кас малтан унта пулна, анҗах вәл хайя́ сунна җухне пётнё“, терёмёр. Путылккара кас халё те пур, анҗах вәл касра хайя́ сунмасҗ.

Сунма паракан каса уҗитёл кислорот терё, сунна хысҗән йулакан каса асот терё. Апла ёнтё сывлаш сак кассем хутшәннипе пулна. Иккёшё те вёсем тёссёр, ку́са кура́нмасҗё, саванпа вёсене ку́спа пәхса уйярма хал сук.

Кислорот. Пирён пурин те сывлашән икё касне те кашнине расна тупас килсе кайрё, вара епир уҗитёлрен—кислорота асотран йепле уйярмаллине вёрент, тесе ы́та пусларамар.

„Асота кислоротран уйәрма сәмәл: пәр-пәр йапала сунһа җухне кислорот пәтет, асот анҗах йулаҗ. Сывлашран кислорот тупасси пулмә, мәншән тесен кислоротран асота кәларма пит йывәр. Кислорота йаланах кислорот пур йапаласенҗен, сәмахран, пертолет тәварәнҗен тупса хатәрлессә“, терә уҗитәл.

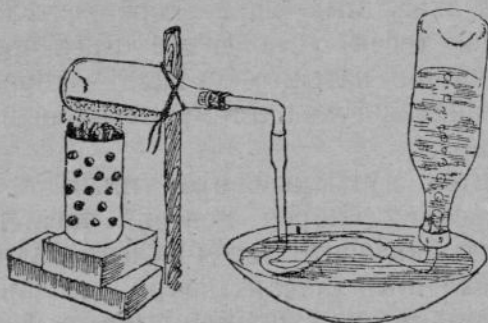

№ 24. Пертолет тәварәнҗен кислорот кәларни. Сылтамри путылккара шыв. Путылккине майёпе айалалла туса шыва җикнә. Путылккаран шкаләк патне ресинлә пыршә пыраҗ. Пыршән вәсәсенҗе кәленҗе трупасем. (Трупасен вәсәсене, вәсем путылккапа шкаләке таҗа кәҗҗәр тесе, җуста сәрнә). Шкаләк айәнҗе шәтәклә шәвәс савәт. Унта вут хунә.

Сапла каласан, уҗитәл епир сийекен тәвар йевәрлә шура пурушук кәтартрә. Хәшә-пәри пиртен аһа җәлхене тутанса та пәхрәс; вәл тутлә мар, җәлхене тәкәслантаракан йыпала иккен.

Унтаһ уҗитәл пертолет тәварне вәтә тәм пурушукәпе хутәштарҗә те, сав хутәшәва пәҗәк кәленҗе савәта (шкаләке) йарсан, пәтәм припора сак үкерҗәкре кәтартна пек пустарса майлаштарса лартрә. (Мәнле майлаштарнине каласа парәр).

Шкаләк айне йалкәшакан кәвара панккәпа лартса, кәнекепе хәмсарса (сулласа) аһа вәйләрах җәртсе йарсан, шкаләкрен путылккана трупкә тәрәх кас хәмпи сем кайа пусларәс. Вәсем путылккари шыв витәр хәпарса сәҗлте пустарәннәсемән путылккари шыв анса пыҗә (мәншән?) Сапла епир виҗә путылкка кислорот пустартамәр.

Вал пит интереслә кас. Төрөс, төсө тәрәх ана сывләшран уйәрас сук: сывләш пекех төссөр. Анҗах пёр пуылыккине сүнекен хаййа фиксенех, вал шатартатса сап-сутә сулампа суна пусларё. Хаййа темисе хут та сүнтерсе, темисе хут та айалтан айала фикефике сунтарса пәхрәмәр. Кайран-кайран хаййа вут илми пулҗё, анла ёнтё кислорот пётнё пулаф.

Иккёмөш пуылыккана правләкпа саклатса сүнекен кәмрәк күртрёмөр: кәмрәкё җасах җерөлсе кайса шура-лаҗҗен хёрҗё.

Виçсёмөш пуылыккана пётөрнө синсе тимёр правлука кёртрёмөр, унан вёсне җертсе йанә пәкә татакё хутәмәр. Кислорот ашёнҗе пәкә йалтах сунса кайрё, ун хыссан тимёр те суна пусларё. Унан сап-сутә хёлхемёсем пур йеннелле те сирпёнҗёс.

Сапла ёнтё кислоротра пур йапала та сунаф, тимёр те сунаф, йалкашсах сунаф. Ахал сывләшра сав йапаласем саван җухлө сутә сунаймассё. (Мёншён?)

Кәмрәк кислоротра малтан анҗах лайах җерөлсе хёрсе кайаф, унтан вут вайё җакнасемён җакса пыраф, кайран кәмрәк сүнсе лараф. (Ку мёне пёлтерет?)

Сапла ёнтё пёр-пёр йапала сунтарна җухне йапали сёс пётмест, кислорот та пётет. Пёҗёк савәтра хавәрта-рах пётет, пысаккинҗе нумайтарах пыраф. Пүртре лампа йе сурта пёрмайах сунаф. (Мёншён?)

Хамәр таврари сывләша сәнаса пәхар. Сывләш пур сёрте те пёр пекех мар.

Пурәнакан пүрте кёнё җухне епир кунти сывләш урамринҗен урәхлараххине җасах сисетпёр: урамра сывлама сәмәл, пүртре йывәртарах. Тулти сывләша пүрте кёртсесён, вал халәх синҗе пурпёр улшанаф. Кам ана улштараф? Епир хамарах. Ку йапала мёнле пулнине сәнаса пәхса пырар-ха.

Вырән синҗе виртна җухне епир, хавәрта-рах ашәна-нас тесе, җас-җасах пуç сийёнҗенех витёнетпёр. Җанах та вара җасах ашә пулаф. (Мёншён?) Анҗах сапла виртнасемён пәҗә сывләшпа сывлама йывәртан йывәрта-рах пулса пыраф, кайран, җатаймасәр, пуҗа каларатпәр.

Хамәр сывласа каларакан сывләшә сәнаса пәхар. Аһа сәнас тесен, хамәр аһри сывләшә вәрәмрах тытса тәрса, аһа уләм пәрғи тәрәх путылккана пәтәм-пех сывласа каларар. Савантах путылккана сунакан хайһа күртер. (Мән куратәр?)

Апла әнтә епир сывласа каларакан сывләшәра та кислорот сук иккен. Сав кас пирәншән апат пекех. Апатран та пахарах. Унсәрән етем кәлт та (3-4 минут та) пурәнас сук. (Секкунт кәтартакан стрелккә тәрәх, хавәр сывләшә мән тухлө тытса тәма пултар-нине асәрхәр).

Сапла әнтә кислоротсәр ним те сунма пултарай-масі, кислоротсәр сывлама та сук. (Нумай халәх пур пүртре мәншән лампә йе сурта нағар сунат?)

Увлеккислә нас. Унтаһ тепәр хутәнғе уғитәл таса кислоротра кәмрәк сунтарһә кәленғе илсе килтә. Сав кәленғере кислорот анғах пулһәғә. Ирһә урокра кәленғе аһәнғи кислоротра кәмрәк сунтарғәс. Кәмрәкә сүнсен, кәленғине, лайәх питәрсе лартса, ку таранғ-ғенех усмасәр усранә.

„Ку путылккара халә мән пур?“—тесе ыйтрә уғитәл.

Епир, пәлменһине, малтан калаймасәр тәтәмәр. Унтаһ хәшә „ним те сук“ терәс; хәшә „унта кислорот“ терәс; ыттисем пәлмен йапала синғен каласшән мар пулса тәғәс. Акә хәшә пирән хушәран ку каса сунакан хайһапа пәлме пурһине аса илғәс. Путылккана усса, унта сунакан хайһа ғикрәс, хайһи савантах сүнғә.

Вара пуриншән те путылккара кислорот сукки паллә пулғә. Унта вәл пулас та сук: кәмрәк сунһә тухне вәл пәтһә вәт. Тата савәт пушә марри те паллә пулғә (кәһа астан пәлме пулат?) Унта мәнле те пулсан кас пур.

„Асот,“ - терәс хәшә. Ыттисем кәһа әненсех каймарәс. Ғәһаһ, асот путылккана сывләшәран анғах лекме пултарай. Апла асотһа пәрле уһа хутшәһнә кислорот та лекәғә. Унта кислорот суккиһине епир куртәмәр.

„Сирён алара каса пѣлмелли тата тепѣр май пур,“ — тесе шухаш паѣ пире уѣитѣл. Вара епир исвѣслѣ шыва аса илсе, ана ѣсе йатамар. Путылккана шыв йарсанах, вѣл пѣтранѣѣ; кунта ѣнтѣ хайя сунна ѣухне пулакан таса мар кас пурри паллах.

„Ку касан та хайѣн йаѣ пур. Вѣл мѣнле пулнине астуса илсен, есир унан йатне хавар та калама пултарар,“ — терѣ уѣитѣл.

Вѣл акѣ мѣнле пулѣѣ: таса кѣмрѣк таса кислоротра сунѣѣ; суннипе кѣмрѣкѣ сахалланса йулѣѣ, кислороѣ те пѣтрѣ. Кѣмрѣкпа кислорот вырѣнне сѣнѣ кас пулса тѣѣѣ.

„Ку—кѣмрѣккислотлѣ кас,“ — терѣмѣр епир. Вара епир каланине тѣртлетсе, ана „уклеккислѣ кас“ тесе йат паѣс, кѣмрѣкра уклерот тийекен кас нумайран.

Унтау вара уѣитѣл епир сывласа кѣларакан сывлѣша сѣнаса пѣхма каларѣ. Епир ана мѣнле тумаллине ѣасах тавсарса илтѣмѣр. Стаккансене исвѣслѣ шыв тултарса, унта улѣм пѣрѣисем ѣиксе, сав пѣрѣисем тѣрѣх вѣре пусларѣмар. Шыв ѣасах шуралса кайрѣ. Ку пире тѣлѣнтерсех йаѣѣ. Апла пирѣн ѣшра та уклеккислѣ кас пулаѣ иккен.

Халѣ ѣнтѣ пире йапала сунна ѣухне, тата сывланѣ ѣухне мѣншѣн сывлѣш пѣсѣлни пит таса курѣнса тѣраѣ. Сунна ѣухне те, сывланѣ ѣухне те кислорот пѣтет те, ун вырѣнне уклеккислѣ кас пулса тѣраѣ. Апла пулсан, суннипе сывлани пѣрех нек пулса тѣраѣ.

Кунта пире уѣитѣл килте акѣ мѣнле оппѣт тума канаш паѣѣ. Путылккана сѣмсе сѣкар пѣрѣисем йе шѣрпе йарса, пѣкапа лайѣх питѣрсе лартас пулаѣ. Унтау ик-виѣс кунтан путылккари сывлѣша хамар пѣлекен майсемпе сѣнаха пѣхас пулаѣ. (Унта мѣнла кас пулѣ?)

Сакѣн хысѣан пиртен—„ѣста тата уклеккислѣ кас тупма пулаѣ?“ — тесе ыйтсан, епир вѣл сывлѣшра пуррине кѣс тавсарса илтѣмѣр. Ана тавсарса илме те йывар пулмарѣ. Ара, кашни сунна шѣрпѣк, кашни сывлани сывлѣша сахал та пулсан уклеккислѣ кас параѣ вѣт.

Ҷакна пелес тесе, узител катартна тарӑх, епир акӑ Ҷакӑн пек оппӑт турӑмӑр. Им-Ҷам келенҗине ис-вӑслӑ шыв кӑшт йатӑмӑр та, унӑн Ҷаварне ҶакӑрҶем-Ҷипе питӑрсе хутӑмӑр. Йӑлтах питӑрес умӑн ҶакӑрҶемҶи витӑр келенҗене икӑ улӑм пӑрҗи җикремӑр: пӑрне келенҗе тӑпне Ҷитмелле, тепӑрне шыва Ҷит-мелле мар турӑмӑр, ун вырӑнне унӑн (иккӑмӑш улӑм пӑрҗин) тепӑр вӑҶне вӑрӑм тухмалла турӑмӑр. Ҷав вӑрӑм вӑҶенҗен епир сывлӑша турта пуҶларӑмӑр. Келенҗери сывлӑша туртса ил-нӑҶемӑн ун вырӑнне келенҗене тулти сывлӑш кӑрсе пыҗӑ. (Мӑнле Ҷулпа? Мӑншӑн келен-җене сывлӑш кӑрет?)

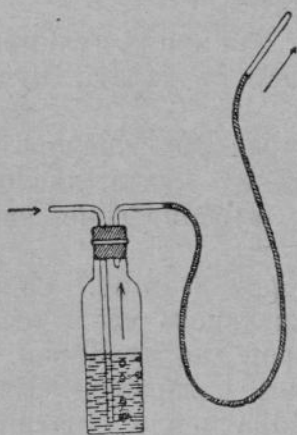

№ 25. Сывлӑша исвӑслӑ шыв витӑр кӑлармалли хатӑр. Сывлӑша вӑрӑм труппа витӑр туртса кӑларас пулаҗ.

Туртатпӑр-туртатпӑр, шывӑ пӑтранмасах. ТемӑҶе хутҗен те кантӑмӑр, шыв витӑр те җылай сывлӑш кӑлартӑмӑр, шывӑ кӑй-ран тин шура ла пуҶларӑ.

Ҷакӑнтан епир акӑ мӑн Ҷинҗен пӑлме пултаратпӑр. ҶутҶанталӑкри сывлӑшра уклеккислӑ кас пур пул-сан та вӑл унта питӑ сахал. (Уклеккислӑ кас урамри сывлӑшра нумайтарах-и, йе пӑртри сывлӑшра-и? Мӑн-шӑн? Мӑншӑн переменӑ җухне класри фортӑҗкасене уҶаҶҶ?)

Исвӑслӑ шыв.

Уклеккислӑ каспа тӑвакан оппӑтсене килте те тума пулаҗ, анҗах аҶтан илес-ха исвӑслӑ шыв? Ҷак телеш-рен йӑтса пӑлме епир узител патне пытӑмӑр.

„Исвӑслӑ шыв исвӑс ирӑлтернинҗе пулассине есир пӑлетӑр ӑнтӑ. Вӑл җул Ҷуртсене тунӑ җухне тыткала-кан исвӑсех,“—терӑ узител.

Кунта нумайёшә бул суртсене кирпёсрен йепле тунине каласа катарташһан пулса аллисене тәсрәс.

Битнә аҗа каласа пара пусларё. Вәл каланә тәраһ, кирпёс хурас ыраһна малтан җуста йевёрлө известкәпа сёрсе шәләссё. Унтан кирпёс хурса ун тәраһ сәмәллән мәлатукпа шаккассё. Шакканипе, кирпёс айёнҗен айккисене известкә сәранса җухаҗ. Известкә, типсен, кирпёссене пит хытә сыхантарса тытса тәраҗ, вёсене пёр-пёринҗен туртса та татас сук. (Бул сурт стенине пәхса пёр ерет кирпёс тепёр ерет синҗе йепле ыртнине хут сине үкерсе илёр. Мёншён кирпёссене сәпла хурассё?)

„Сутсанталәкра хатёр исвёс сук, әна пёр җултан хатёрлессё,“—терё уҗитёл.

Унта епё пирён сёрте җиркү картине тунә җухне йепле пёр йышши җула сунтарса известкә хатёрленине каласа катартрам.

Ивестһак текен (исвёсрен пулнә бул) хәма татәкё пек җулсене кәмака йевёрлө купаласа хуҗёс те, ун әшёнҗе вут хутса йаҗёс. Җулсем хушшинҗен тухакан сулам җулсене сунтарса хёртсе тәҗё. Кәмакине кунён-сёрён ернеҗенех вәйлә хутса тәҗёс. Сакән пек сунтарнә җулсене „исвёс“ теҗсё.

Кирлө пулсан, сав исвёс җулёсене йывәс йешҗёксене хурса, шывпа сапрёс. Тёләнмелле йапала: шывран җулсем саланса пурушук пулҗёс, йешҗёксенҗен пәс купаланса туха пусларё.

Исвёс сине шыв ытларах йарса, тата кирлө таран хайһар хуташтарса пәлхатса сәрсан, известкә пулаҗ („известһак“, „исвёс“, „известкә“ тенё сәмахсене аташтарса ан пётёрёр).

Халҗ ёнтё исвёс шывне мёнрен мёнле тәвассине тавсарса илме хён мар: „известһак“ текен җула виҗ-тәват кун кәмакара тытас пулаҗ, шыв йарса пәлхатас пулаҗ.

„Анҗах бул кәмакара саланса кайасран әна шәвәс-па, йе сүхе тимёр татәкёпе саварса илсе хума ан манһар,“—терё уҗитёл кайран.

Сунакан хайй мён синџен калай.

Ей, хаййам-хаййам, хуран хаййам!

Епё сана пёџикренпех паллатап-ске: мёллехи вёрәм сёрсене пёрле ирттереттёмёр сав. Ун џухне епё шкулта вёренеттём. Вуннаран ытла саспаллисем пёлсе пяртак сёмахсене каларкалаттам. Сёне кёнеке тарах саспаллисене тасма, сёмахсене каларма темён цекех камаллаџџё-ске, пётём џуна вёстереџџё. „А-а-а-на-а-а, Ла-а-а-ша-а су-ух“. Мёскер-ха ку „Сух?“.

Анџах шухашлама вахат сук: хайй сунса пётсе килет; епё кёнекене парахса сёне хайй џертетеп. Сёне хайй џасах џёрёлмест; хайй мён џухлө хуланрах, саван џухлө ана џертсе йама хёнтөрех. Акё хаййаран малтан пас, унтан шурё тётём тухрө, вара хайй сунса пусларө. Хал унтан суламла џөлхе сүлелле тасалай. Сунна хыссан хёрлө камрак йулса пырай.

Хаш џухне, сунакан вут сине пэхса шухаша кайса, тёнџене те манса кайатан. Тёрлө йапала синџен шухаш килеџџё: астан вут сурални синџен те, мёншён камрак сулам каларса сунманни синџен те. Тёнџере вут пурри пит аван-ске: унсёр пусне камака хутасси те, апат пёсересси те, каххине-сёрле сүтатасси те пулас сук.

Сапла шухашласа ларнасемён епё хаййаран вут кутёнџен шурё тётём айалалла йуханса тухса, унтан аванса сүлелле кайнине сисмерём те. Кайарах, ана курсассапах, ана хавартрах шарпакпа џертсе йатам, вара тётём выранные вёрәм џөлхе пек вут хыпса кайрө.

Сав тётөме вутран уйарса хайне уйрам сунтарма сэмал май пур.

Хасат хутёнџен, йе сырнэ пысак листаран виринкө туса, унан сарлака вёсёнџен вут џертсе йарар. Варинккен шёвөр вёснө пяртак сүлелле тытсан, унтан шурё тётём макарланса тухай. Тесө тарах, ана самавартан тухакан пас йевёрлө пас теме пулай, анџах ку тётём џылай шурарах. Пур йёнџен пэхсан

та, ку кас пулмалла. Ун патне сунакан вута илсе пырсан, сак кас сасарткаках сүләмланса сүтә суну пуслаҗ.

Сапла ёнтё, хайя сунна җухне, сүләм каларса хайи сунмасҗ, унтан тухакан шура кас сунат. Сунна хысҗан пулаккан хытә кәмрәк сүләм калармасар җерёлсе кәна ыртаҗ.

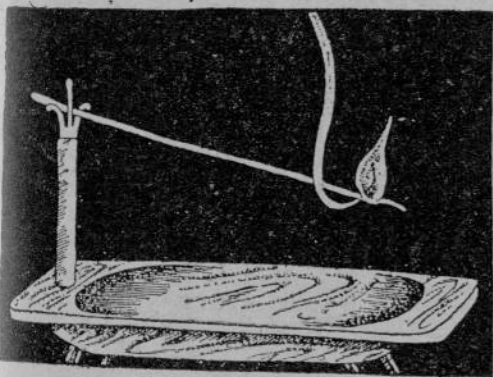

26. Сунакан хайя. Сүлеллә шура тётём йаванса хәпараҗ.



№ 27. Хутран туня варинкене сунтарни.

Хайя сунна җухне кас та, кәмрәкё те пётёмпе тенё пекех сунса кайаҗсё, кёлё анҗах кәшт йулаҗ. Кәмакари вут та пётёмпе тенё пекех сунса кайат. (Мён йулаҗ вара?) Епё пёрре вәрманта смала йухтаракан кәмака курнаҗҗё. Унта ёҗ йалтах урәхла пулса пыраҗҗё.

Вал, пысакскер, виҗё пүлёмлө. Варринҗи пүлёмҗи пысакки; ана смалала йываҗпа, вутпа тап тултарса питёрсе лартаҗсё. Айккинҗи пүлёмсем ахал кәмакасем пек кәмакасемех. Вёсене кунён-сёрён хутаҗсё. Варринҗи пүлёмри шатакран шура тётём тухса тараҗ; ана вут тёртсен, вал сунат. Шура кас тухма җарансан, айккинҗи кәмакасене хутма пәрахаҗсё.

Хал ёнтё варринҗи сивённё пүлёмре (кәмакара) кәмрәка тухна пысак пуленесем ыртаҗсё. Смала айна-

ла йухса тулна, унтан шӓтӓк витӓр валашка тӓрӓх сӓре җавса лартнӓ такана сине йухса тӓраӓ.

Апла ӓнтӓ пур йентен те хупланӓ сӓрте йывӓса хытӓ хӓртсен, йывӓс сунмӓтӓ (мӓншӓн?) Сав йывӓсран уйӓрӓлса темисе тӓрлӓ йапала тухаӓ: кӓмрӓк та, кас та, смала та.



№ 28. Смала йухтармалли кӓмака.

Анӓх хаӓ хӓйӓ синеҗенех калар-ха. Унӓн сунакан вӓсне сӓллелле тунӓран, вал сӓнме хатӓр. Сунакан вӓсне хавӓртрах тайӓлтартӓр та, хӓйӓ каллех җӓрӓлсе сӓлӓмланса сунӓт. Мӓншӓн хӓйӓ сӓнет, мӓншӓн каллех җӓрӓлсе сунма пуслӓт?

Смала кӓмакинӓнӓ йывӓссем айккинӓнӓ кӓмакасене хутнипе вӓриленецсӓ, пицсӓсӓ. Хӓйӓ синеҗе те савӓн йевӓрлӓрех: сунакан сӓртен (вут кутӓнҗен) тухакан шурӓ кас сунса йунашарти вырӓна хӓртет, пӓсертет. Пӓсертнӓ сӓрте хӓйӓран шурӓ кас уйӓрӓлса тухаӓ.

Ҷапла хаййа йерипен хайне хай вёрилептерсе, пёсертсе, каса, тата кәмрәка тухса пыраҫ. Хаййа ҫунакан вёсёпе ҫўлелле тусан, вәл сўнет, мёншён тесен ҫунакан кас ҫўлелле кайса йунашар выртакан вырәнсене вёрилентереймест, ҫавәнпа вара хаййаран кас та уййәрәлса тухмаҫ, кәмрәк та уййәрәлса тухмаҫ. Кас ҫук, ҫуләм та ҫук.

Хаййа ҫинҫен каласма ҫитё ёнтё. Вәхәт нумаи иртрё. Епё ҫенё кёнеке тәрәх сәмахсене тепёр хут вуласа тухатап та, ҫывәрма выртатап. Хаййа тыткёсёнҫе тәракан хаййа ҫунса пётрё, пўртре тёп-тёттём пулҫё.

Пирён ура айёнҫе мён пур?

Ура айёнҫе мён пулма пултараҫ? Сёрсёр пуҫне мёскер пултәр: ҫийелте вәл ҫеремлё, айаларах — хаййәр, йе тәм. Нўхреп ваљди шәтәк ҫавнә ҫухне ҫав виҫё тёрлё ҫёр тёл пулкалаҫ. Хайш ҫёрте, тәмпа хаййәр хуташ ҫёрте, ҫулсем те лекеҫҫё: шултрисем те, вёттисем те. Вёсен хушшинҫе епир пёлекен кранит та пур. (Мёнле ҫулсем: йакална ҫулсем-и, йе ҫивёҫ кётеслё ҫулсем-и? Мёне пёлтерет ку?) Сёр тарәнәшёнҫе хаййәрпа тәм анҫах пек туййанаҫ. ҫасах епё ҫёр апла ҫеҫ маррине пёлтём.

Пирён кўршёсене айакран ҫырмари ҫәлтан шыв турттарасси йәләхтарҫё, вёсем вара йәл хушшинҫе тараса тума тытәнҫёҫ. Тараса ҫавакана ҫёнҫёҫ те ёҫё ҫасах пуҫланҫё. Малтан ҫемҫе ҫёр, тәмпа хаййәр хуташ пыҫё, ёҫё те малалла хәвәрт пыҫё. Малтанхи куннах каспа тәватә кётеслё шәтәка, ҫёр ишёлесрен, йывәҫран тунә пура антарҫёҫ. Тепёр кунне валне майлаштарса лартрёҫ те, тарасари тәпрана патйеппе кәлара пуҫтарёҫ. Малтан патйеппе те ҫемҫе тәпрах: тәм, йе хаййәр кәларса пыҫёҫ. Акә ҫемҫе тәпрасем пётрёҫ, ҫавакансем ҫара ҫул сине ҫитрёҫ. Ёслеме йивәртарах пулҫё. Тимёр кёреҫене пәрахса лумпа ёҫлемелле пулҫё. Лумпа ҫулсене катса хырса патйесем сине хурса кәлармалла пулҫё. Авә патйеппе ҫулсене кәларҫёҫ.

Тулёсем кирпёс тёслё, вёсентен хайяр пёрдисем таяккалацсё. Тул тарах пурта таршёне сапан, вал саланса хайяр пула. Саванпа апа хайяр тул тессё. Курансах тара: сак тул сёр айёнте пусаранса вуртна хайяртан пулна, анжах хайяр пёрдисем пёр-пёринне сирёпех сыханапман.

Виц-тават кунтан хайяртул пётрё, лум тата хытарак тул сине лекрё. Патйе шурарах тёслё тул татакёсене илсе тухрё. Епё апа пурта таршёне персе пахрам та жасах ватапмарам. Интересла, пенё жухне тултан хама йевёрлё татаксем пулацсё, вёсен таякашё пурин те пёр пек мар, тёрлё. Ваттисем мана— „сак тултан ивестка хатёрлессё, саванпа апа и свёс-тул (вырасла „известняк“) тесе калацсё,“—терёс.

Тараса жавас ёс куллен-кунах малалла пыра, кашни кун тарантан тарана жавса анацсё, патйепелен темисе тёслё тул каларса пырацсё.

Тахсантанпах манан тараса ашне анса пахас килежжё. Аттерен ытрам. Атте мана жармарё. Патйене керсе татам та, вёрентен тытса, айалалла йарантартам кана. Жасах тёттём сёре пырса ситрём. Темскерле китёмлё туйанса кайрё. Анжах жасах айалти хунар сурти курана пуларё. Акя, епё те тараса тёпёнте.

Унта мана тарасанан стенисем сара тултан пек туйантёс. Лайахрах тинкерсе пахсан, епё ивёсжулёнте темисе тёслё сисем (сайсем) вуртнине курах кайрам: унта шуря тёслё си те, кавак тёслё си те, сарах тёслё си те пур. Си синте си пёлём купи пекех вуртацсё. Тарасара йёпе те, сивё те; саванпа епё сёле васкарям.

Ивёсжула тата партак каларсан, тараса ёсне пёлекен мастар— „айалти сисентен шыв туха пуларё,“—терё. Вал шыва тыткан си патне ситнё иккен. Жанах та, хал тараса тёпёнтен йёпе тулсем киле пуларёс.

Ку йышши тул та (ивёсжул) пётрё. Тараса тёпёнтен хёрлёрех тёслёрех тёслё тул татакёсем хапара пуларёс. Ку—семсе тул. Апа сёсёне касма та, шалца

кышлама та пулаї, Тути унән тәм тутийех. Вәл җа-
нах та тәм, анҗах вәл сәр айёнҗе ыртса пусарәннә
тәм, саванна та аҗна „тәмлә сланец“ теҗсә.

Сак җултан епир, пётёксё җухне, сёсёне касса җей
җашкисем, ытти выҗамалли саватсем туса, вёсене шыв
тултарса җей ёсмелле выҗаттәмәр.

Хал ёнте маҗтар, тәмлә сланец шәтарасран хә-
раса, йериперех, тата лайахрах пәхкаласа ёсле пуҗ-
ларё. Тәмлә сланец шыва тытса тәраї, аҗна шәтарсан,
шыв айалти сисене кайма пултараї.

Тараса тәпёнҗе шыв җылай пуҗтарәна пуҗласан,
маҗтар, җавтарма пәрахса, тарасана пура антарҗё. Ун-
тан тараса тарәнәшне виҗсе пәхрёс: шыв патне си-
теҗҗен сакәр җалаш иккен.

Ака мён интереслә: вәл хёлле те, сулла та пёр
пекех сивё. (Термометәрпа унән температурне виҗсе
пёлёр). Апла ёнте сәр айёнҗе тарән ыраҗнта сүлөпех
пёр пек температура тәраї. (Хёлле тарасари шыв
та, сәлти шыв та сүллахинҗен ашарах пек туйаҗаї.
(Мёншён?)

Пире кура, кұршё йалсенҗе те тарасасем тәва
пуҗларёс. Унта та җулсем пирён тарасари пекех тух-
са пынә.

Сак вәхәтранпа епё сөмсө тәпра сийелте сөс ырт-
нине, сәр айёнҗе, тарән ыраҗнта, җулсем анҗах ырт-
нине лайах пёлсе ситрём.

Җул йәхёсем тёсё тёлшёнҗен те, мёнрен пулни
тёлшёнҗен те, хытләхё тёлшёнҗен те тёрлө пулаҗ-
сё. Вёсем пёр-пёрин синҗе нумёрлесе тухнә кёнекери
листасем пекех ыртаҗсё. Түрем сёрте ку кураҗнасї,
тарән җанка сымасенҗе сәр йәхёсем силё ыртни
лайах кураҗаї.

Саван пек җанка сыран Пәла сырминҗе пур. Сав
тёлте унән тәпёнҗе тәмлә сланец, сыранёнҗе исвёсҗу-
лан сийёсем кураҗасё. Исвёсҗулө суралкаласа пётнө:
унтан хәма йевёрлө татаксем пулнә, вёсене хәмасене
туртса кәларнә пек кәларма пулаї. Вёсен сурәкёсен-
җен тарасари пек сивё сәл шывё персе тәраї.

Пёрре епё Пала сырми тәпәнҗен пирән йал мән
җухлө сўлте ларнине шутласа каларма тытәнтәм.

Сырма хёрринҗи җәнкә сўллешне вёренпе висрём,
сырма хёрринҗен пусласа йал патне ситеҗҗен вырта-
кан тайләмән сўллешне куспа җухласа пёлтөн. Мән
пурё вунә җәләша йәхән тухрө.

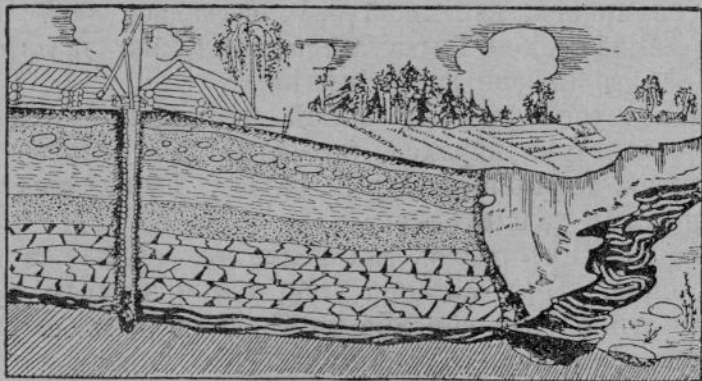

№ 29. Җул йәхәсем сийән-сийән выртаҗҗө. Сийелте — тәпра. Тәпра
сийё айәнҗе — хайәрпа тәм хутәш выртаҗҗө, унта җулсем те пур.
Тата айаларах сийре — тәм. Тәм айәнҗе — исвесҗак, тәмлә сланец.
Сирән таврари җул йәхәсем мәнле йёркепе сийленсе выртаҗҗө?
Танлаштарса пәхәр-ха.

Сырма та йалти сёр айәнҗи пекех исвёсҗулән
сийёсем, тата тәмлә сланец сийёсем выртаҗҗө пулмалла.

Шыв хёрринҗе кранитран пулнә йәка җулсем тёл
пулкаласҗҗө. Вёсем сурхи шывсем сырансене сурса
ватнә җухне сырансентҗен ўкнө пулмалла.

**Мәншён тәмлә тәпра җинҗе тырә-пулә (ытти
җимёсҗем те) хайәрлә тәпра җинҗинҗен ла-
йәхрах пулат?**

Пирән вуләсра йалсем пур те шывән сулахай йен-
не ларса тухнә. Вёсем пур те шыв йеннелле тайәл-
са анакан сәрт җинҗе ларасҗҗө. Җас-җасах епё пўрт

тәрне уләхса ларса, таврари сёр-шыва пәхса киле-
неттём, тахсантүенех пәхас килетдө. Пётём таврари
сёр-шив пите лайах куранаһ ёнтё кунтан.



№ 30. Шыв айләмө.

Кунтан йал патёнтөн сьрманалла шыв хёрнелле
хирсем тасалса анассё. Хирсем пётнё сёрте айалта
шурә лентtä пек авкаланса, уләхсен куракёсем айён-
тё пытанкаласа, шыв йухаһ. Сьрман леш айккинте
тәнкә сыран хёррипе стена пек вәрман тараһ. Пиртен
сылтамалла та сулахайалла та шыван ку йёнте унта
та кунта йалсем. Хысәлалла түрем сёр сарәлса ыртаһ,
унта хурапус, унта кётүсем те. Вёсен хысёнте аякра
курак сүллеш куранакан вәрман.

Пирён сёр пысак канав йевёрлө: унан төпёнте
сырма йухса ыртаһ, айккисёнте еретпе йалсем ларассё.

Мөншён шыван леш айккинзе йалсем суккине епё пёлетёп: унта тырă акмалли путлĕ сĕр сук, сара хаййар антах. Унта нафар сĕре те килештерекен хыра вәрмане ахалех ўссе ларман пул сав.

Шыван пирён йензе апла мар. Кунта сартран шыв патнелле хура тӑпралӑ, мӑнтӑр тӑмлӑ тӑпра пыраӑ, сав тӑпра синзе тулапа урпа аван пулаӑ. Айаларах— хаййарлӑ тӑпра, унта тӑм сахал, хаййар ытларах. Сак сĕрте ырашна сёлё антах пулаӑ. Тата айаларах хаййарлӑ тӑпра хаййара тухаӑ. Унтан хаййар вырӑнсем улӑх выртакан тапа персе тухассё.

Шыв тӑрӑх сӗлелле те айалалла та йалтан-йала сӗресен, пур сĕрте те пёр картинӑ куратпӑр: тӑмлӑ тӑпра шыв патне аннӑсемён хаййара тухса пыраӑ. Пирён асаттесем, ёлӑк авал шыв тӑрӑх ларса пынӑ тухне, шыван сулахай йензе выртакан лайӑх тӑмлӑ тӑпра сине ларса йалсем туса пынӑ.

Ку тӑмран йёпе вӑхӑтра асалё те сахал мар вара. Сумӑр шывё кашни шӑтӑкра, кашни путӑкра тахсантӑженех тӑраӑ, вырӑнё - вырӑнёпе кӗлленсе, лаҫакасем пулса тӑраӑ. Типё сӑнталакра тул пек хытӑскер, халё тӑм кӗпсе сарӑлса сӑрӑнса кайса, урасене, урапасене калама сук йавӑнтараӑ. Вӑл сыпӑсса йавӑннипе, урана аран туртса кӑларатӑн,— сав тери асаплантараӑ вӑл пире. Тулай вӑхӑтран тин шывё сӑрхӑнса кайаӑ, сĕре типет. Айалти хаййар тӑрӑх пыракан сӗл тӑсах типрӑ. (Мёншён?)

Тӑмран халӑха хён-хур тивет пулсан та, халӑх ӑна тӗсет, мёншён тесен вӑл лайӑх тырӑ - пулӑ параӑ.

Малтан епё тӑпрара тӑм пуртан сес тырӑ - пулӑ лайӑх пулаӑ тесе шухӑшлатӑм. Унтан, пысӑкланнӑсемён, тырӑ пуласси пуринтен ытла тӑмран мар, урӑх йапаларан килнине пёлтём.

Сывӑхри уйсемсёр пусне пирён тата айкакарах вәрман айёнзе те акаҫӑс. Вәрман айёнзи сĕре хирти сĕр пек пёрмайах акмассё: 8-10 сӗлтӑжен ёслесен, саван тухлех вӑхӑта ӑна пӑрахса кантарассё. Сĕр вара серемленсе, тёмленсе сёнет.

Парахна сѣре малтанхи хут сухаланă тухне ака-
пусѣ (прук) а̀на касса, сѣремне айалалла, усетӳран
тымарӳсене сӳлелле туса савӳрса паракса пыраӳ. Ху-
ра тапрала сѣрем айӳнӳе
кӳл йевӳрлӳ шура тапра.
Шӳтака сав тапра сине шыв
йарсан, шыв ун витӳр, хайӳр
витӳр тухна пекех, тасах
сӳрханса анаӳ. Вал танахах
та хайӳр, антах сара хайӳр
мар, вӳтӳ пӳрӳллӳ шура
хайӳр.

Апла ӳнтӳ вӳрман айӳнӳи
сѣр сийелте хура тапрала,
айалта кӳл пек. Тапра мӳнлине
епӳ тӳппине кайран тин пӳл-
тӳм. Хирте суха тунӳ сӳрте
епир пур тапрана та курай-
мастӳр, мӳншӳн тесен ака-
пусѣ сур аршӳнран тарӳн
сухаламасӳ. Хӳш тухне ака-
пус тарӳнтрах та илет, ун
пек тухне вара сѣр айӳнӳен
тутӳх тӳслӳ, йе хӳмӳр тапра
йаванса тухаӳ. Ку ӳнтӳ ви-
сӳмӳш, тӳи айалти тапра.

Ку тапра мӳн тухлӳ та-
рӳнта выртӳнине сухаланӳ тух-
не курма хал сук. Ана курас
тесен, тӳрем сѣре аршӳна
йахан тарӳн тавас пулаӳ. Вара
шӳтакайкисенӳе(стенисенӳе)
висӳ тапраран кашни тапран
хулӳнӳшине аван курма пулаӳ.
(Кашни тапран хулӳнӳш-
не сантиметӳрпа йе вершукпа ви-
сӳр. Вӳсем хай-
сен тӳсӳ-пиӳӳе пӳр-пӳринӳен
мӳнпе уйӳрӳлса тӳра-
сӳсӳ?)

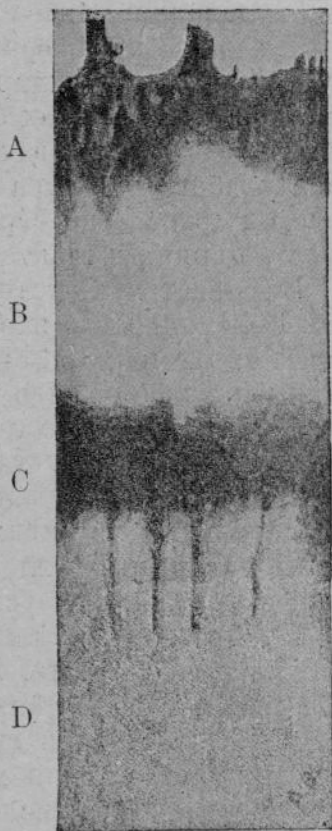

№ 31. Сѣре касса кӳартӳнӳ.
А — сѣрӳн сийелти хура
сийӳ. В — вӳтасӳрти сута
си, С — айалти си, D —
— там йе хайӳр, йе тампа
хайӳр.

Тутăх тĕслĕ тăпра айĕнтĕ йаланах йе кăвак тăм, йе хайăр ыртаĕ. (Сырма хĕррисентĕ, канав хĕррисентĕ, ытти сĕрте те тăпра сийĕсем йепле ыртнине, тата тăпра айĕнџи тул йăхĕсем йепле ыртнине, вĕсен хулăнашне сана са асту са сурĕр).

Сухаласа хунă сĕнĕ сĕр суркуннеџенех ыртаĕ. Ку вăхата курак тымарĕ сĕрсе пĕтет. Унта ан йа иккĕмĕш хут тарăнтарак сухаласĕ. Кайран сурĕ, сĕрнĕ сĕремлĕ сĕре ватса вакласа, хура тăпра кĕллĕ тăпрапа хуташтараĕ, вара тĕттĕм саланџаклă тăпра тухаĕ. Канса ыртнă сĕнĕ сĕрте кирек мĕнле тырă та аван пулаĕ, пуринџен ытла сĕлĕ авантарак пулаĕ.

Виç-тават хут аксан, сĕр каллех наџарлана пуçлаĕ: 8-10 хут ытла парас ыранне виç-тават хут ытларак анџак параĕ. Сĕре каллех канма парас пулаĕ. Мĕншĕн ку сĕр хайĕн хăватне џас пĕтерет-ши?

Брханланнă сĕре лайăхрах пăхар-ха. Унан тĕсĕ те ĕлĕкхи пек мар: каннă хыçсан сухаласан, унан тĕсĕ хураџĕ, халĕ вал шуралса кĕл пекрех пулса кайнă. Апла ĕнтĕ сийелти сĕремлĕ тăпрапа та усетăран хушшинџе кĕллĕ тăпрапа хайăр пулнă пулмалла. Ун синџе пулнă усетăран сĕрнине, сийелте сĕрнĕ хура тăпра пулнă. Сав сĕрнĕ хура тăпра пур тухне тăмлă тăпра синџе те, хайăрлă тăпра синџе те тырă лайăх пулаĕ. Сĕрнĕ тăпра пĕтсенех, тырă пулми пулаĕ.

Сапах та мĕншĕн сывăхри хирсентĕ тырă пуласси наџарланмаĕ? Кашни хрестĕн канă хирĕç калĕ: мĕншĕн тесен вĕсене тислĕк тăкса сĕнетесĕ, — тийĕ.

џанахах та сывăхри анасене кашни виçĕ султан тислĕк тăкса пырасĕ. Тислĕке тикĕсрех сапаласа (мĕншĕн сапаласĕ?), акапуçне сухаласа хăварасĕ. Кайран-кайран тирĕсрен сĕрнĕ тăпра пулаĕ. Саванпа та ĕнтĕ сывăхри хирсем хура тăпра, тырра та аван пултараĕ. Айакри вăрман айĕнџи хирсем, тирĕс курмасăр танипе, хăвартрах ыранланасĕ. Канма парсан, вĕсен те сĕрнĕ тăпра пулаĕ.

Кунта нумайĕшĕ ака мĕн синџен ытĕс: ĕç сĕрнĕ тăпрапа сĕç пулассан, мĕншĕн тăмлă тăпра синџе

тырă лайăхрах пулаҫ, хаййарла тӑпра ҫинҫе наҫарта-рах, вӑсене пӑр пек тирӗсленӗ пулсан та?—тийӗҫ.

Хайш ыйтусене хирӗҫ сӑмахпа мар, ӗҫпе ӗе оппӑтпа анҫах калама пулаҫ. Ҫав ӗҫе ӗе оппӑта курас пулаҫ, ӗе хамӑрӑн тӑвас пулаҫ. Акӑ ҫакӑн пек ҫӑмӑл оппӑт туса пӑхӑр, вара есир хӑвӑр ыйтни ҫинҫен ҫасах пӗлӗр.

Хӑвӑр тунӑ варинккене, ӗе краҫсин тултаракан варинккене илсе, унӑн шӑтӑкне тутӑр татӑкӗпе питӗрӗр те, варинкке ӑшне хаййӑр йарса, ун витӗр тислӗк шывне йухтарӑр (тислӗк шывӗпе аппаланас килмесен, ҫей шывне, ӗе утӑ шывне илме йураҫ). Унтан ҫак оппӑта варинкке ӑшне хаййӑр вырӑнне тӗнӗ тӑмӑн пурушукне хурса тӑвӑр. Хаййӑр витӗр сӑрхӑнса тухакан шывпа тӑм витӗр тухакан шыв хушшинҫе пысӑк уйрӑм курӑр. (Мӗнле уйрӑм?) Кунта тата вӑхӑт тӗлӗшӗнҫен те пит пысӑк уйрӑм пулмаҫ: хаййӑр витӗр шыв пӑр вӑхӑтра тухаҫ, тӑм витӗр—тепӗр вӑхӑтра. (Кашни оппӑт хӑсан пуҫланнине, хӑсан пӗтнине, варинккере тумлама ҫарӑннине ҫырса хурӑр).

Курӑнсах тӑраҫ: хаййӑр ирӗлнӗ йӑпаласене хай витӗр шывпа кӑларса йараҫ, тӑм вӑсене ҫарса тӑраҫ. Апла пулсан, нумайтӗн ҫавакан ҫумӑрсем хаййӑр хушшинҫи тырӑ-пулла кирлӗ йӑпаласене ирӗлтерсе хаййӑр витӗр йухтарса кайӑҫӗ. Тӑмла тӑпрара кирлӗ йӑпаласем пур те ҫавӑнтах йулаҫӗ. Хаййӑр ҫине тислӗк тӑксан, тислӗкӗн усӑлла пайӗсем нумайӗшӗ хаййӑр витӗр ҫумӑрпа айалалла сӑрхӑнса тухаҫӗ. Ҫавӑнна хаййӑр ҫинҫе тислӗк усси нумайа пымаҫ. Тӑмла тӑпра ҫинҫе тислӗк усси вӑрама пыраҫ.

Шурлӑхра.

Епӗ малтанхи хут вӑрманта шурлӑха тухсан, шурлӑх хайӗн тӗсӗ-питӗпе мана йӑлтах тӗлӗнтертӗ. Куҫ курнӑ таран сылтӑмалла та сулахайалла та уҫланкӑ ыртаҫ; те шыв уҫланки, те ҫӗр уҫланки. Пӑхсассӑн, вӑл кӑвак мӑк ӗсекен йӗпе ҫӗр пек те туйӑнаҫ. Ан-

җах унта кёме тапъансанъх, урасем темскерлѣ лаҗака ашине җѣркуҗҗи таран саранса кѣрессѣ. Хавартрах урасене каларса сывахри хытарах ыраана улахса, аста каймаллине, мѣнле каймаллине, мѣн тумаллине шу-хашлакаласа пахкаласа таратан.

Хытарах ырансен айѣнҗе сѣр такасрах,—саванпа вѣсем таръх утма пулаѣ. Сапла хытарах ырансем таръх, аста—сиксе, аста—шыв таръх утса, шурлахан тепѣр йенне асаппа каҗма пулаѣ.

Сулѣрех ырансенҗе темскерле лутра тѣм-йываҗсем, хаш сѣрте хырасем те тѣл пулкалассѣ. Мѣнле хыра вара ку? Наҗарскер, синсескер, лутраскер, кѣске йѣплѣскер. Ана пахса җухласан, 10 султан ытла пама сук. Анҗах ана касса ункисем таръх вал миҗе султине шулама тытансан, тѣлѣнсех кайаҗан: сак вѣтѣннѣ хыра 40-50 султа. Пурне те килѣштерекен хыра та шурлахра наҗар ѣсет пулсан, шурлах тѣрѣссине ѣсетансемшѣн (йываҗ-кураксемшѣн) латсар, йурами ыран. Тымарсем пѣрмайах шыв айѣнҗе тарсан йенле пуранма май пултар унта! Ситменнине тата шывѣ те таса шыв мар, темскерле сараскер. (Аставар-ха: сарални мѣnten пулаѣ?) Саван пек шыв җасах йѣссе кайса ѣсетансене сийен таваѣ!

Анҗах „тутлаҗ тѣлѣшѣнҗен, тѣс тѣлѣшѣнҗен йулташ сук“ теҗсѣ.

Шурлахри кавак мак саван пек сѣрте пуранатех, лайахах пуранаѣ. Нѣр мѣн җухлѣ ытларах, саван җухлѣ валвайлаарах, лайахрах ѣсет, саралса минтерленсе кайаѣ.

„Етемшѣн шурлахра ним те сук, унта сѣресси те сук,“—тесе шухашлаттам епѣ. Анҗах епѣ йунашрам: шурлах та уссарах мар.

Җылай пысаклансан, епѣ кѣршѣсемне султалакра икѣ хут шурлаха кайкалаттам. Малтанхи хутѣнҗе сулла варринҗе тутла шаршля морошка (сара сырла) ѣлкѣрсен, тепѣр хут—сѣнтапѣр уйахѣн пусламѣшѣнҗе клѣквя пустарма. Сак икѣ сырла—шурлах аҗисем. Вѣсен шултра мар аврисем шурлахри хытарах ырансенҗе саралса ыртаҗсѣ: унта нѣр ытлаши нумайах мар.

Шурләхра тата пёр кирлөрех пахаләх пур,—епё ана тел пулнә майпа пелтём.

Пёр сул пирён сёрте пит хёрулө сүмәрсәр типё сулла тәҗё. Вәрманти шывсем, пёҗёксё кўлө таврашесем типсе пётрёс; пирён шурләх та йәлтах типсе ларҗё. Ун пек җухне вут таврашне лайәх пәхас пулаҗ, унсәрән җасах пушар пулма пултараҗ, пуринҗен ытла вәрманта. Сапла пирён вәрманта та пушар тухрө. Вәл шурләх патне ситсен, шурләх та суна пусларё. Анҗах вәл суламсар сунҗё: тётөме мәкарлантарса, сәмсана суракан шәршә кәларса җерөлсе выртрө, сёр айёнҗе те сунҗё.

Малтан епё шурләхри сёр мёншён суннине тавсарса илеймерён. Унтан, шурләхри сөре лайәхрах тинкерсе пәхсан, епё вәл ахәҗ сёр пек маррине куртәм. Мәк айёнҗен илнө шурләх җәмаккине ахәҗ тапрапа танлаштарсан, вәл пит сәмәл туйәнаҗ; йывәрләх йёнҗен вәл кустарса җәрканә утә йевөрлө.

Шурләх җәмаккине алла илсе пәхсан, унта акә мён курма пулаҗ: унта мәк тымарёсем те, мәк тураҗёсем те пур, хырә йёпписем те тел пулкалассё. Апла пулсан, шурләхри крунт, тепёр төрлө каласан, торф шурләхра үсекен мәкранах пулнә. Йепле капла пулнә-ха вәл? Сакән синҗен төплөрех сүтсе йавар.

Ирхи суркунне, йур кайсанах, шурләха кайса килер. Епир кайни ахалех пулмө: епир унта сёткенлө тутлә клүквә пустарәпәр. Хёллехи сивёсем ана пёттермен, тутләлантарнә анҗах. Сак вәхәтра епир кунта сырлашён килмен. Епир торф пулакан мәка пәхмашкән килнө.

Мәкё сәмрәк йешөпе йешерсе выртаҗ. Хёллехи вийәхран вәранса, нимёскер пулман пекех, вәл пелтөрхи пурнәспа пурәнма, ана тәсма тытәнаҗ. Анҗах, телёнмелле: кирек мёнле йывәс та, курәк та, вәхәт иртнө майёпе, сүлелле үссе пыраҗ; мәк сүлелле үсмест: вәл кәсал та пелтөрхи пекех, вунә сул кайалла та савән пекех пулнә. (Мәк тәрәшчөне виссе пәхәр).

Мăкăн айал йенне пăхар. Кунта тымарсем мар, мăкăн тымарĕсем сип пек сінсе, кунта мăк кĕпсисен айалти хăрнă пайĕсем. (Мăкăн тĕсĕ айалалла йепле улшăнса пынине сăнаса пăхар).

Паллă ĕнтĕ: сийелтен мăк мĕн тухлĕ ўсет, саван тухлĕ вăл айалтан хăрса пыраť. Хăрнă пайĕ шыва лексе, ытти кураксен тымарĕсем тăпрара сĕрнĕ пек, сĕрмест, кăм-ракланаť, хуралаť анѓах.



№ 32. Шурлăхри мăк.

Шывра йапаласем хуралнине епĕ тата кивĕ кĕпер свайĕсем сінѓе куртăм; свайсен шывран тухакан пайĕсем сĕрсе кайнă, шывра тăракан пайĕсем пĕртте сĕрмен, хуралса анѓах кайнă. Апла ĕнтĕ нўрлĕ сывлăшра тăракан йапала тасах сĕрсе кайаť, шыв айне лекекен йапала сĕрмест, мĕншĕн тесен шывра сывлăш йе сахал, йе пĕртте сук. (Асăрхăр: мĕнле тăпрара шаѓсасем хăвăртрах сĕресĕ: тăмлă тăпрара-и, хайăрлă тăпрара-и? Мĕншĕн?)

Шурлăх тĕпĕнѓи мăка илсе пăхар. Вăл хурарах та, тăкăсрах та. Унта мăк тураѓĕсем ванса кăмракланса кĕсĕселенсе кайнă.

Нуша килсен, торф вут вырăнне кăмакасем валѓи кайасси палă: сах тăраť. Пирĕн сĕрте ку таранѓуен вăрман тѓулай-ха, саванпа торф кăларасси сінѓен шухăшла-мăсĕ. Анѓах епĕ Мускав патĕнѓе торф патне ситни сінѓен илтнĕ. Унта вăрмансем сахал, хапрак-савăтсем вутта нумай ыйтасĕ. Вара ахал, виртакан шурлăх кăмракне ĕсе йаѓĕс.

Сапла ĕнтĕ торф пулакан шурлăхсем сутсанталăк хатĕрлесе хунă склатсем пек пулса тăрасĕ, сав склат-

сенҗе ыртакан хутмалӑх (хутмалли) йапаласем тах-
сана та ситмелле.

Анҗах йепле пулса тӑна-ши сак шурлӑх? Кунта
шурлӑхра епир ӑна пӗлес тесен, хамӑр тавра кӑшт
та пулсан шурлӑх йевӗрлӗ ыраҗсене шырамалла.

Авӑ, улӑхра шыв ыртакан тахсанхи шӑтӑк, ӑна
шывра пулакан ӗсетӑрансем йӑлтах пуснӑ. Авӑ, ку-
рӑкланса кайнӑ кивӗ пӗве. Авӑ тата кӗлӗ, вӑрринҗе
тасаскер, хӗррисенҗе хӑмӑшла-курӑклӑскер.



№ 33. Кӗлӗ шурлӑха тухни. Сыран патӗнҗи курӑксем хушшинҗе
мӑклӑ шурӑ ыраҗсем курӑнаҫсӗ.

Есӗ кӗлӗ шывӗ патне пыраспӑн, анҗах урасен
айӗнҗи сыран авӑнаӑ, путас пекех туйӑнаӑ. Пӑхатӑн:
есӗ торф пулакан мӑк сине пуснӑ иккен. Вӑл, тӑкӑс
кавир пек сарӑлса кайса, шыв тӑрӑх тепӗр сырана
каҫма тытӑннӑ; леш сырантан ӑна хирӗҫ ҫавӑн пекех
сулӑ тухнӑ.

Вӗсем хирӗҫ пулса кӗлле пытарнине епир кураҫ
сук. Кӑна темӗҫе ҫӗр сул кӗтес пулаӑ. Ҫапла кайран,

нумаи вәхәтран, күлө шурләха тухаӳ. Анҫах маӳ айне пулна шыв хай ҫинҫен пелтермесерех таме.

Тен, тепер ҫерте есир шурләхри крунт урасен айенҫе тытайманнине, пуссан унта-кунта тайӳлнине тел пулна тар. Вӳл—ҫийелтен маӳпа витеннене күле.

Вырӳсла ӳна „трысина“ теҫҫе.

Темисе ҫер сул та иртсе кайе, вӳл шурләха тухса кайе. Кӳлле хупласа выртакан маӳан айалти сийе хӳрса, вана-вана күле тепне ларса пыре, күле тепене ҫийелти хуплавҫа хушшине тултарса пыре. Ҫапла күле петсе ларе, ун выранне шурлах пулса таре.

Ђёрђунсемпе ўсетаран пуранящёнъен

Щёлен.

Епё вырәсла каџукка тенё хурән-щёлене џи малтан курсан, питё хәраса кайрәм: хәрание, утма џаранса, сиккелейми пулса тәтәм. Мана ман умра хура вёрен щәмхи йаванса пырса сиксе сәхассән туйәнџё. Анџах щёлен, пусне кашт щёклесе малалла тәсрё те, авкаланса шуса, пёр сасә кәлармасәр, сывахри вётлөх айне кёрсе кайрё. Щёлен кущ умёнџен сүхалсан кәна мана џун кёџё, епё вара щак вырәнтан џупса тарса кайрәм.

Ўлмёренрех епир, вищё йулташ, пёр-пёрне хаваслантарса теветкёллентерсе, щёленсенџен пёртех хәрами пултәмәр: епир вёсене хәвалама та, тытма та хәнәхрамәр.

Епир џи малтан вёсем аста пурәннине йёрлесе ситрёмёр. Вёсем күлөпе шур тавращёнџи тёмесен хёвелпиттинџе пурәнма йуратасщё иккен. Анџах щакантах епир йуратакан щырласем: щёр щырли, хурләхан, хәмла щырлисем ўсещщё. Щавәнпа, щак щырласене пухма кайнә џух, епир йалан вәрәм щүхе хуләсем тытса кайаттәмәр.

Хурән-щёлене ущә вырәнта тёл пулсан, епир апа хуләсемпе щантарма тытәнаттәмәр. Хаш џухне щёленсем пиртен тарса ёлкёреџџёс, хаш џухне анәраса вилнё пек пулса тәсәлса выртатџџёс. Щапла анәраня щёлене епир майёнџен патак щүракёпе хёстерсе паваттәмәр та вёлереттёмёр.

Пёр вёлернё щёлене хәрамасәрах төрлө йенџен щавәрса пәхса санама пулаџ. Хурән-щёленён щүрамё тарәх хура кукар-макар йёр куранса тарәџ, хырам айё урлә унән симёс-кавак йёрсем паларасщё. Хаш џухне хурән-щёлен хура-щёлен йевёрлө те пулаџ, анџах хура-щёленён майё синџе кирек хәсан та шүрә йёрсем

палърса тӑраҫҫе, ҫав йӑрсем хурӑн-ҫӑленӑн майӑ ҫинҫе
нихӑҫан та пулмаҫҫе. Хурӑн-ҫӑленӑн шӑл-ҫаварӑ хӑне
кура мар пыҫӑк, ҫав шӑл-ҫавартан пайтах малалла
ҫинҫе сенӑк йевӑрлӑ сӑнӑ тухса тӑраҫ. Епир пурин-
ҫен ытла ҫак сӑнӑран хӑратӑмӑр.

Ҫӑленсенҫен хӑрами пулса ҫитсен, епӑ ҫӑрӑ ҫӑлен-
сем мӑнле иккенне, вӑсем мӑнле пурӑннинне сӑнашӑн
пултӑм. Анҫах мӑнле майпа ҫакна тумаллине епӑ ҫух-
ласа илеймерӑм. Ман телейе хирӑҫ пирӑн таврана
ҫула Мускавран пӑр стутент пырса пурӑнтӑ. Вӑл ку-
нӑн-ҫӑрӑн хирте йе вӑрманра ҫӑреҫҫе, хурт-капшанкӑ
тавраш йалан пуҫтараҫҫе. Епир, аҫасем те, ҫак сту-
тент хыҫҫӑн ҫупса ҫӑреме тытӑнтӑмӑр, ӑна хурт-кап-
шанкӑ пухма пулашма тытӑнтӑмӑр.

Пӑрре епир хурӑн-ҫӑлене хулапа ҫапса анӑратӑмӑр
та, хӑрине патак ҫуракепе хӑстерсе ҫӑрӑн халӑнех
стутент патне сӑтерсе пытӑмӑр. Стутент пӑр кӑленҫе
савӑт илҫе те, унӑн тӑпне хӑйӑрпа вак ҫулсем сарҫе,
унтан савӑт ӑшне ҫӑлене пӑрахрӑ. Савӑта вӑл ҫийел-
тен пирпе витсе ҫыхрӑ. Ҫапла вара ҫӑлен пирӑн куҫ
умӑнҫех витӑр кураканан кӑленҫе савӑт ӑшӑнҫе пу-
рапа пуҫларӑ. Епир ҫак ҫӑлен ҫине тӑраниҫҫен тӑрлӑ
йенҫен пӑхатӑмӑр.

Ҫӑлен вӑл пӑр вырӑнта кӑна выртма йуратакан
ҫӑрҫун. Вӑл ҫулсем хушшинҫе темӑсе сехет тӑршӑе
пӑр сиккеленмесӑр кукараҫса выртаҫ. Вӑл куҫне пӑр
хупмасӑр пӑхса выртаҫ. Ҫӑлен куҫе, вӑл пӑхни—етем-
ме сиввӑн туйӑнаҫ, ӑна шиклентерет, хӑратаҫ. Ҫипер
тишкерсе пӑхсан,—ҫӑлен куҫе тӑксӑм виле куҫ пек
туйӑнаҫ, вӑл тир ҫумне ҫыпҫӑнӑ куҫлах витӑр кура-
накан куҫ пек туйӑнаҫ.

Хӑш ҫухне ҫӑлен хӑйӑн сӑннинне тӑсса унпа йӑри-
тавра хыпаласа илет. Ҫакна курсан епӑ „ҫӑлен хӑйӑн
ҫемҫе сӑннинне йепле пирӑн ӑте сӑхса шӑтарайаҫ-ши“
тесе шухӑшласа илтӑм. Ҫак хамӑн шухӑша епӑ сту-
тента каласа патӑм.

Стутент мана: „есӑ тӑрӑс калатӑн, ҫӑлен ҫав вӑрам
сӑнӑпа сӑхмасӑ“, терӑ.

Унтан студент пёр тавар шывё ашёнҗе ырткан вилё сёлене туртса каларҗё те, унан шал-саварне сарса катарҗре. Сёлен саварёнҗе сўлти йанахсем синҗе икё кукяр йёпсем йевёрлө шал пур иккен. Студент мана—„сёлен аҗ сак шалсемпе сакхаҗ ёнтё“, терё. Епё вара сёлен санны вёл сёлен җёлхи сес иккенне тин пёлсе ситрём.

Епир саватри сёлене мёнле те пулин канёссёрлен-терсен, вёл сёленсе җашлатаҗҗё. Сёлен җашлатас умён хай ашне сывлаш туртса сывласа тулгараҗ те, пуҗ вёсёнҗе хампа пек саралса кайаҗ, унтан сав сывлаша вёл саварне карса йеррипен кайалла калараҗ. Сак сывлаша кайалла каларна җух сёлен саварёнҗен хур җашлатна пек сасё илтёнет.

Малтан пирён сёлен епир кёленҗе сывахне ала тассанах йё кёленҗене җёрнепе хырма тытансанах майне хур пек тасса тёллесе пуҗне сасартак пирён йенелле ыватса па́рахаҗҗё. Сак пире питё харушан туйанаҗҗё. Кёленҗе витёр сёлен сакма пулгарайманине пёлсе тарсан та епир аласене хавартан кайалла туртса илеттёмёр. Студент та сёлен сапла хай йенне сиксе ўксен алине кайалла туртса илмесёр тўсей-местё.

Сёлен саватра пёр симёссёр икё уйах ытла пуранҗё. Вёл пур панё ёсме-симене тутанса та па́хмасҗё.

Унтан сёлен выса́хса вилсе кайрё.

Сак сул сёленсем синҗен епир тата тепёр тёлён-мелле йапала пёлсе ситрёмёр.

Пёрре, кёркунне ситеспе, епир халиҗҗен курман хулан хуран-сёлен тытрамёр. Ана тытсан, епир—„мёнле майпа ку сапла шысанса кўпённё-ши“, тесе шухашлама пуҗларамёр.

Ку вахатра пирён студент вёренме кайалла Мукава кайнаҗҗё. Унтан пирён те вёренес вахат сывахарса пынаҗҗё. Саванпа епир сёлене шула уҗитёл патне лёсме шухаш турамёр. Шула сёлене икё җўреҗе хушине па́рахрамёр та, вёл унта канлө пуранса ирттере пуҗларё.

Пёрре аван уйахёнҗе, класра вёреннө җух, пирён пёр йулташ сасартак, хәранә сасәпа—„сәлен сураланә, сәлен сураланә“, тесе сұхартҗе. Вәл җуреҗе витёр пәхнә иккен те, ватә сәлен сүмёнҗе темисе вак сәленсем йавәннине курнә. Епир пурсәмәр та сиксе

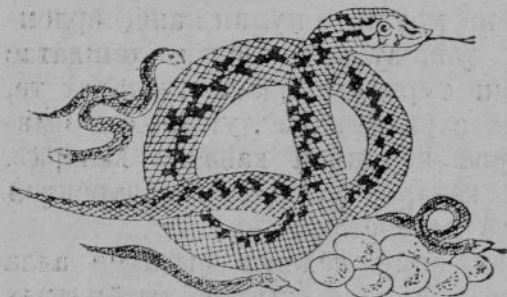

№ 34. Каҗуккәпа увән сурисем.

тәрса җуреҗе патне кәпёрлентёмөр. Уҗитёл те унта пырса ситрө. Вәл җуреҗе хушшине җипер сәнаса илҗө те, пире тёрлө тёлте ыртакан сұхе тир татәкөсем йевёрлө йапаласем сине аллине тәсса кәтартрө. Сав йапаласем астан пуллине епир малтан пөлмерёмөр. Унтан пире уҗитёл сашла әнлантарҗө: „Сак йапаласем сәлен сәмартисен хупписем; хурән-сәлен сәмарта тәват те, сәмартаран әна тунә хысәнах җөрө сұра тухат“, терө. Сурасене хисеплесе илтёмөр те, пёр сәленрен вунпёр сәлен сураллине пөлтёмөр. „Пёр вёлернө сәлен ыранне сөнөрен вуншар сәлен суралаҗ иккен; сук, сырла вөтлөхне сәленсенҗен тасатасси пулмасҗ пиртен“, тесе хуйхәрса илтём өңө.

Пөве сәлекөсем.

Епир, аҗа-пәҗасем, ватә пуләсә Ахванөс пулла кайасинне кәна кётсе тәраттамәр. Вәл хайён сыннисемпе күлө сине ситсе тетелне шыва йарса та ёлкөрейместө—епир күлө хөррине пырса та ситеттёмөр.

Шыв-шур синҗе тетел туртни вәл калама сук илемлө ёс. Ак, пуләсәсем кимөпе ишсе шыв варринелле суданассө те, тетелне пөкө пек кукар йөр туса шыва пәрахассө. Унтан вөсем шыв хөррине телөр төле тухассө те, тетел сұнаҗөсене йеррипен сөтөрме

тытанаççё. Ак ёнтё тетел çунафёсем шывран пётём-пех типё çёре тухрёç,—тетел серети хушшинте унта-кунта фалханна пуласем йалтартатаççё.

Пулаçасем тетеле сётёрсе каларса пуласене михёсене тултарфёç те, ураҳ вырана куçса кайрёç. Епир çав вырантах кёшёлтететнёр, нумай вахат таршёпе тетел сётёрсе каларна төрлө фёрё вак-тёвек йапаласентен төлөнсе таратпяр.

Çав йапаласем фёрёфунсем. Вёсем вак илемлө шапа-хуранёсен ашне пытанса тарасçё. Тарсан-тарсан вёсем хайсен йависентен йараланса тулалла тухасçё. Çак фёрлөхсем—төрлө сёлексем. Вёсене шыв хурфёсем йе шыв улиткисем теме пулат. Çав сёлексем тек йаванса йараланаççё, хаш фухне вёсем, хайсен хуранёсентен пётёмпех тухса, вёсен çумне кашт çеç çаканса тарасçё.

Малтан епир сёлексентен йёрёнеттёмёр те хараттамяр та. Пыра-киле епир харами пултамяр, сёлек хуранёсене алә çинте тытса тама та ханәхрамяр. Сёлек хуранне аләпа тытсанах сёлек хуран ашне шала кёрсе пытанаф. Хуран ашне пытанна сёлеке нименле тапшман та сийен тума пултараймасф. (Сёлекпе хурткапшанка шывра кам тытаф?)

Шыв хёрринте типсе шуралса кайна пуша хурансем нумай выртаççё. Çав сёлек хуранёсене пулаçасем ёлөкрех тетелпе каларса силлесе хаварна. Вёсен сёлекёсем çёрсе йе типсе лёркенсе пётнё, антах хуранёсем тата та хытса илемлёленсе йулна. (Төрлө төслө сёлек хуранёсене пустарса коллекси тума тарашяр).

Малалла, аталанарах парсан, епё пёфтенех кимёпе күл çинте çүреме тытантам. Çапла çүресе епё пёр төслө сёлек йахё мёнле пурәннинё санаçа ситрём.

Епё кимёпе хуллен хамаш-хайах ашне ишсе кёреттём те, кимё хёрри çине пёкёрёлсе вёртса, шыв ашёнфи тёнте мёнле халпа пурәннинё санаттам. Мана пуринтен ытла пара йевёрлө хуран ашёнте пуранакан сёлек төлентеревфё. Çав сёлеке пёве сёлекё (вырасла—прудовик) теççё.

Вал йухса таман шывра пуранма йуратай. Ак, вал, шывра ўсекен курак туни тарӑх шуса, шыв тѣпне анса сұхалтѣ. Анҫах 5-10 минут та иртмерѣ,—вал каллех сав курак туни тарӑх шуса сўлелле улӑхай. Ак, вал хуранне айалалла саварса пӑрахрѣ те, шывран пѣтѣмпех сийелелле тухса тарѣ. Унтҫен те пулмарѣ—вал „п-па“ тесе паклаттарса та илтѣ.

Сак вӑхӑтра сӣлек сине тишкерсе пӑхсан, унӑн сылтӑм айкакинҫе пӣр кӣске трупа пекки тухса тӑни куранай. Сак трупан сӣлек сӣмӣнҫин вӣсӣнҫе пӣтңкӣсӣ

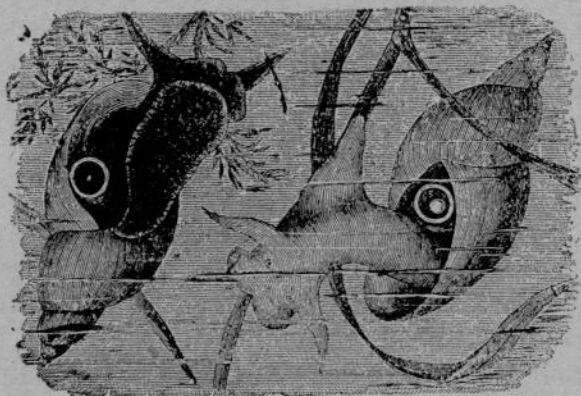

№ 35. Сӣлексем. Хура пӑнҫӑ — сывламалли миххе пыракан шӑтӑк.

хӑмпӑ пек йапала куранса тарай. Сӣлек, сўлелле тухсан, сак хӑмпӑри сывлӑша трупа витӣр сывласа кӑларай иккен те, пӑкӑ илтӣнмелле сасӑпах пӑклатса илет. Пӑсӑк сывлӑша тулалла хӑваласа кӑларсан, сӣлек сав трупа витӣрех шалалла таса сывлӑш сывласа илет те, хӑмпине таса сывлӑшпа тултарай.

Унтан пӣр-ик минут та иртмест,—трупӑ хупӑнса питӣрӣнет те, сӣлек курак туни тарӑх шыв айне анса пытанай. 10-15 минут иртсен вал каллех таса сывлӑшпа сывласа илме сўле хӑпарай. Пӣве сӣлекӣ пи-рӣнне пӣрех атмосферӑ сывлӑшӣне сывлаӑ иккен. Сав сывлӑша пула кӑна пурӑнасӣнҫе кунӣн-сӣрӣн каллӣмаллӣ сўлтен айалалла анса, айалтан сўлелле тухса сўрет.

Анѣх пѣве сѣлекѣ мѣншѣн йаланах курѣк туни сѣмѣпе шуса кѣна сѣрет-ши? Сакна сѣнаса пѣлес тесен, сѣлексене тытса пѣр кѣленѣе савѣт ѣшне кѣна йарса пѣхас пулаѣ. Сав савѣт ѣшне курѣк пѣрахаас пулаѣ, унтан шыв тултараас пулаѣ. Сѣпла тусан, сѣлексем савѣт ѣшѣнѣе кѣлре пурѣнна пекех пурѣнма тытѣнассѣ. Вѣсем йалан йѣраланассѣ, йалан темѣн кирлѣ ѣс ѣсленѣ пек муталанассѣ. Кѣленѣе савѣт тѣпѣнѣе йѣралансан-йѣралансан, вѣсем прупкѣ пек сасартѣк сѣлелле улѣхассѣ те, таса сывлѣш сывласа илсе, каллех айалалла анса кѣйассѣ. Вѣсем сѣпла сѣренѣ тѣух йалан курѣк сѣмѣпе йе савѣт сѣмѣпе шуса йѣраланассѣ. Пѣве сѣлекѣсем вѣсем шывран та сѣмѣл иккен, савѣнпа вѣсем шыв айѣнѣе мѣнле те пулин хытѣ, йывѣр йѣпала сѣмне сѣпсѣанса кѣна пурѣнма пултараассѣ. Вѣсем, ирѣксѣрех, шыв сѣне сиксе тухас мар тесе, йывѣр йѣпаласем сѣмне вѣрам тѣтѣш хырѣмѣне сѣпсѣанассѣ. Савѣнпа сѣлек йѣраланса шуса иртнѣ кѣленѣе сѣнѣе кирек хѣсан та нѣймакалѣ алѣ сѣмне сѣпсѣанакан йѣр йулаѣ. Савѣнпа шывран тулалла тухса тѣракан пѣве сѣлекне алѣпа кѣшт тѣртсенех, вѣл сасартѣк пѣрѣнсе илет те, хѣмпѣри сывлѣша кѣларса ывѣтса, шыв тѣшне тѣул катѣкѣ пек персе анаѣ. (Мѣншѣн-ши?)

Пѣрер талѣк иртсен, савѣтри курѣксене сѣнаса пѣхѣр. Есир курѣтѣр: курѣксен хулѣн тунисем кѣна йулнѣ, вѣсен сѣлсисем сѣрѣлса таткаланса пѣтнѣ. Сав сѣлсѣсене сѣлексем сѣсе таткаланѣ. Сѣлек курѣк таврашне йеппле сѣнине те сѣнаса илме пулаѣ. Сѣлекѣн малта, пус вѣсѣнѣе, сѣварѣ палѣрса тѣраѣ. Сѣвар сѣмѣнѣе икѣ йенѣе унѣн икѣ мѣйрака курѣнса тѣраѣ. Сак мѣйракасем вѣсем тѣнтан мѣйракасем мар, вѣсемпе сѣлек епир йѣпалана алѣ-урапа хыпаланѣ пек хыпаласа тѣухлаѣ, тѣпѣесе пѣлет; сав йѣпала сѣме йурѣхлѣ пулсан, ѣна сѣвара тѣикме тѣрѣшаѣ.

Унтан пѣве сѣлекѣ тата та урѣх мелпе тѣранса пурѣнма пултараѣ. Ак вѣл савѣт кѣленѣи тѣрѣх шуса сѣрет те, тек сѣварне карса ѣна сѣулаѣ. Шывпа пѣйтах

танă савăт кѣленџи симѣсленсе кайаџ, мѣншѣн тесен кѣленџе сѹмѣнџе тѣрлѣ вотороссѣлсем, вак шыв курăкѣсем ѹсме тытăнассѣ. Сапла симѣсленнѣ кѣленџене сѣлек сѹласан, вăл сѹланă вырăн тап-таса пулса тăраџ. Сѣлек сѹланише кѣленџе мѣншѣн тасалса сѹтални тѹрех паллă: сѣлек кѣленџе сѹмѣнџе ѹсекен вак курăкѣсене сѹласа хай ашне џиксе сапрѣ пулаџ. Сѣлек џѣлхи хытă сăран пек каштăрка та хыраçкалă та. Сак џѣлхене пула кăна сѣлек курăк таврашне савара пѣтѣрсе џикме пултарџ.

Сѣлеке савăтра тытни пѣр ерне кăна ирттѣр,— савăт стенисен сѹмѣнџе йе курăк хушшинџе кѣленџе пек сѹтă пѣџексессѣ михѣсем курăнма тытăнассѣ. Сав михѣсене салатса пăхсан, вѣсем вăлџапа тулнă иккенѣ палăраџ. Сак михѣсем сѣлек сѣмартисем пулассѣ. Сапла сѣлексем пуласем пекех вăлџа пăрахса ѣрѣсессѣ. (Михѣсенџе миçешер сѣмарта иккенне шутласа пăхăр).

Сав вăлџа миххисене пуçтарса тепѣр савăт сине майласа хурăр. Сав савăта та шыв тултарăр. Нумай та вăхăт иртмѣ—михѣсем тѣттѣмленсе сăраланса кайѣс те, вѣсенџен пѣџексессѣ сѣлексем йăраланса тухѣс. Сав тин суралнă сѣлексем сап куçу умѣнџех ѹссе аталанѣс те, пысăк сѣлексем пулса тăрѣс. Вѣсем џипер ѹсѣр тесен, савăт шывне кăна џасах сѣнетсе тăрас пулаџ, унтан шыв сине шывшур курăкѣсен сѣмсе сѹлсине, тата лаџака наймакине пăрахса тăрас пулаџ.

Вăрăмтунасем.

Суркунне иртсе сѹла пулсан вăрăмтуна самани тапранаџ. Паџă сѣрпе—каспа хай џухне вăрăмтунаран ниста пуçа џиксе хăтăлма та майѣ пулмасѣ. Анџах пѣр-е пѣр кас сулхăн йе сил-тăвăллă кăна пултăр,— вăрăмтунан тесѣ те йулмасѣ. Тепѣр кунах санталăк ашă та канлѣ те пултăр,—йѣритавра каллех вăрăмтуна найăлтатаџ.

„Аçтан пулаџ-ши сак инкек-синкек?“ тесе ыйтса пăхар. Анџах сак ыйтнине хирѣс тавăрса калиџен

малтан тата „вәрәмтуна мәнле ырансенҗе йышләрах пулаҗ“, тесе ыйтса хурар. Сапла ыйтсан, епир пур те вәрәмтуна лаҗака, күлө йе ытти төрлө йене йе нүрлө ыранта йышлә пулаҗ, тетпөр. Саванпа ёнтө, вәрәмтуна аста ёрҗенине пөлес тесен, шыв-шур таврашнө саваса пәхас пулаҗ.

Сак сәлтавпа стаккан илер те, ана пөве, лаҗака йе күлө шывө асса тултарар. Пирөн аләри стакканри шывра пайтах җөрөҗун пурри түрөх паллә. Стаккана төрлө җөрлөх ытла та йышлә лектөр тесен, шыва си-

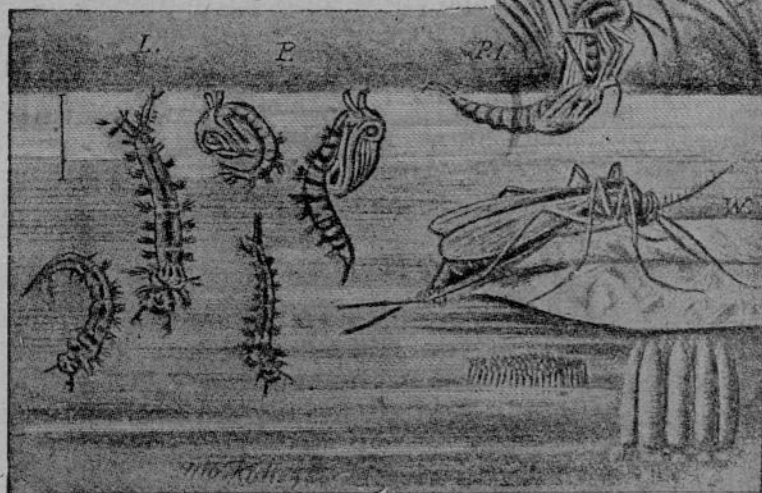

№ 36. Вәрәмтунасем. Сулахайра — лиҗинкасем, варринҗе — кукәл-кәсем, сылтәмра — ситөннө вәрәмтунасем. Төрөссипө вөсем пурте кунта кәтартнинҗен виҗө хут пөҗөк.

йелтен пысак пир татакөне сөрсө сәрхәнтарса йарас пулаҗ. Сапла мелпе стаккана тултарна шывра сөр төслө җөрлөх кешөлтетни куранса тәраҗ.

Сав җөрлөхсен хушшинҗе хурелө пәнҗә йевөрлө йапаласем паларассө. Вөсем шывра хүрисене лапҗатса

тек каллѣ-маллѣ сиккелессѣ. Унтан вѣхѣѣ-вѣхѣѣпе вѣсем шывран пѣкѣ нек сийелелле сиксе тухассѣ. Стаккана сийелтен хутпа хуплѣр та, пѣр вѣхѣта сѣнаса тѣма пѣрахѣр. Кѣшт тѣрсан стаккана усса пѣхсан, есир сийелте пѣр-икѣ вѣрѣмтуна пуррине курѣр. Сав вѣхѣтрах есир хисеплесе илнѣ хѣрелѣ пѣнѣѣсем пѣр-иккѣш тѣста кѣйса сѣхалнине тѣхласа илѣр. Вѣрѣмтунасем сав хѣрелѣ пѣнѣѣ пеккисенѣтен пулса тѣнѣ ѣнтѣ. Малалла тѣипер сѣнаса пѣхсан, есир шыв сѣнѣѣ хѣрелѣ пѣнѣѣсен пушѣ тирѣсем ишсе сѣренине курѣр. Сак тирсене вѣрѣмтуна пуканишѣсем ѣе кукѣлкисем тессѣ. Ёркѣнмесѣр вѣрахѣн сѣнаса ларсан, есир хѣрелѣ пѣнѣѣ пеккисенѣтен вѣрѣмтунасем ѣепле суралса тухнине тѣрех курса илме те пултара тѣр.

Сав стакканри шывра тѣта пѣѣѣксѣ пѣтаксем ѣевѣрлѣ тѣрлѣхсем курѣнассѣ. Вѣсен пусѣсем пѣнѣѣ ѣевѣрлѣ, шывра вѣсем кусѣ пѣтѣмпех восклитсѣтѣлни паллѣ ѣевѣрлѣн курѣнассѣ. Стаккана кѣшт сиккелентерсен, сав тѣрлѣхсем иккѣлѣн хусѣлса авѣнассѣ, каллѣ-маллѣ сиксе-сиксе ѣкессѣ. Анѣтах, шыв хумханма тѣрѣн-санах, вѣсем каллех сѣллеле хѣпарассѣ те, пѣтак ѣевѣрлѣ пулса, пусхѣрлѣн ѣерипен ишсе сѣрессѣ.

Пѣра-киле сак пѣтаксем сахалланассѣ, анѣтах вѣсем сахалланнѣсем хѣрелѣ пѣнѣѣсем ѣышлѣланса пѣрассѣ. Пѣтаксем вѣсем вѣрѣмтуна лиѣинкисем. Сак лиѣинкѣсенѣтен хѣрелѣ пѣнѣѣ ѣевѣрлѣ пуканишсем ѣе кукѣлкѣсем ѣссе аталанассѣ. Унтан, вѣхѣѣѣ сѣтсен, кукѣлкѣ ѣссе вѣрѣмтунана саврѣнѣтѣ.

Сѣнталѣк ѣшѣ та канлѣ те тѣрсан, кукѣлкѣсем хисепсѣр нумѣйѣн вѣрѣмтунана саврѣнассѣ. Савѣнпа та ѣшѣ канлѣ сѣнталѣкра вѣрѣмтуна пѣтѣ ѣышлѣ пулѣт. Сил-тѣвѣлра кукѣлкѣсем вѣрѣмтунана савѣрѣнмассѣ. Унтан сѣлтѣвѣлра вѣрѣмтуна хисепсѣр нумѣйѣн шыва путса вилет. Вѣрѣмтуна, хѣй шывра суралса ѣссен те, шыва пѣртех тѣсѣймѣст: шыва лексенех вѣл вилет.

Сѣпла ѣнтѣ вѣрѣмтуна шывра суралса ѣрѣтет. Ѧста пѣр тѣлте пухѣнса тѣракан шыв сук,—унта вѣрѣмтуна та сук. Ѧста шыв тавраш кѣлѣнсе тѣраѣт,—унта вѣ-

рәмтуна пулатех. Сапла йалта урамри шыв лупашки-сенҗе, унтан вут-каварсыхлавешён усракан шыв кас-макёсенҗе йаланах вәрәмтуна лиҗинкисемпе кукълки-сене тупма пулаҗ.

Сав лиҗинкасемпе кукълкасем мёнле пулса тәни каламасарах палла: вёсем сёрле йал тәрәх вёссе сурекен вәрәмтунасем хывса хаварна сәмартасенҗен суралса пулна.

Касмакри шыва куллен-кун тишкерсе сәнаса тәр-сан, хаш тухне шыв синҗе йётён вәрри пысакёш кимё ипсе суренине курма пулаҗ. Сак кимме вәрәмтуна хайён сәмартисене пёр-пёрин сүмне сыпәс-тарса тунә. Сапла кимё йевёрлө сәмарта кумкине пурте илсе кёрсе шыв тултарна стаккана йарсан, сәмартасенҗен вәрәмтуна лиҗинкисем пулса тәнине сәнаса илме пулаҗ.

Шанасем.

Шанаран канёссёр җәрмавлә йапала, тен, тёнҗере те сук тәр. Пёртен пёр сәрәлти сыпсәнсан та сана пётёмпех аптәрәтса халтан йараҗ. Сулла пире сёрле вәрәмтуна, кантәрпа шәна кансёрлесе йәләхтараҗ. Вәрәмтунаран сапах та хәтәлма пулаҗ: сёрле җүреҗесене җипер хупсан, вәрәмтуна сыпсәнаймасҗ. Унтан вәрәмтунасем су пусламәшёнҗе кәна йышлә пулассё, кёр йенне кайнасем вёсем сахаланса пырассё. (Мёншён?) Анҗах шәнаран кил - суртра та хәтәлма майё сук. Шәнаран киле пәрахса хире йе сәрана тарса үксен кәна хәтәлма пулаҗ.

Шанасем астан пулассё-ши?

Вәрәмтунасем пирён таврана шывшурсенҗен вёссе пырса илешессё, Шанасем пирён кил - сурт таврашёнҗех суралассё, савантах аталанассё, савантах пурәнса ирттерессё.

Шәна тавраш суркуннепе ёрҗеме тытәнаҗ.

Ак, ашә хёвел пәха пусларё. Унтҗен те пулмарё, — карташёнҗе шәна сәрәлтата та пусларё. Сак шәна тен

хёлле маџа сінџе мәрйе сүмөнџе сыпсанса таракан ша́нах пулэ. Сивё вэхатра есё курна џух сана вэл вилнэ пек туйанџе, анџах вэл вилнэ пулман, вэл вара́м ыйхара кана пулна. Сурхи аша́ кашт сисенсенех сав ша́на сурсул сыварна́ ыйхаран вара́наџ те, сөнөрен пуранма тытанаџ. Кил-сурт таврашёнџе сапла пөрик тесетке ша́на суркуннепе сөнөрен џөрөлсен, вөсем џасах хисепсөр нумай ша́на ёрџетме пултарассё.

Ша́на аста ёрџенине пөлме сэмал. Ша́на тарван кирек хасан та вите-карта патёнџе, тирёс сінџе, төрлө сөрсө ша́ршланса ыртакан йапала патёнџе нумай пулаџ. Ша́на сак тасамар ирсөр ыра́нсенџе ёрџет.

Ша́на мөнле ёрџенине пөлес тесен, йөрөнмесөره тирёс џаваласа ша́на йависене тупма тара́ша́р. Сапла џаваласан есир тирёс хушшинџе пөр пусё хула́н, тепөр пусё сінсө хуртсем кура́р. Сав хуртсем шапшуря́. Анџах сак йапаласем џантан хуртсем мар, вөсем ша́на лиџинкисем. Ёаваласа каларна́ хурт хастарля́ йапала: вэл аванса йаваланса џасах каллех тирёс ашне көрсө пытанаџ. Ша́на лиџинки тирёс сисе џсет.

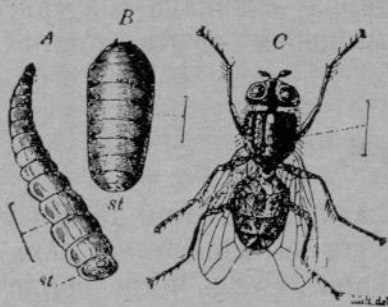

№ 37. Сулахайри — ша́на лиџинки, варринџи — кука́лкя́, сылта́мри — ситённө ша́на; пурне те та́ватя́ хут пыса́к кятартна́.

Унта́н сак шура́ лиџинка́сен хушшинџех есир тыра́ пөрџи йевөрлө тёттөм төвөсем курма пултаратя́р. Сак төвөсем ша́на кука́лкисем. Сав кука́лкя́сене суйласа илсе пөр-пөр коро́пка́ ашёнџе хупса тытсан, вөсенџен ша́насем пу́лса тухассё. Вара кука́лкя́сем пөџөксё пуша́ пиџөкесем йевөрлө кана пулса йула́ссё.

Асла́лахса́сем пөлсе ситнө: пөр ша́на 120—150 сямарта хывма пултаратя́. Сав сямартасенџен сүлталак хушшинџе лиџинка́сем суралса тухассё, лиџинка́сенџен висё ернөрен ша́насем пулса тара́ссё. Сак сөнөрен

суралнă шăнасем хайсем те каллех җасах с̄мартасем туса с̄ен̄е шăнасем суратас̄с̄е. Саванпа та су в̄ес̄ен̄җе шăна хисепс̄ер нумай пулат. (Шăна йепле хаварт ерҗенине җухлас тесен сакна хисеплесе пăхър: п̄ер машър шăна 120-шер с̄марта тутър, су търш̄ене сак шăнасен йăх̄е-несел̄е сит̄е сып̄ака ситит̄җен ерҗесе ёлк̄ерейт̄ер—сапла вър п̄ер машър шăнаран миҗе шăна пулма пултарат? Анҗах п̄ер машъртан саван җухл̄е шăна ерҗеймест. М̄енш̄ен-ши?)

Шăнасем т̄ерл̄е тасамар йапала тавраш̄ен̄җе кăна ерҗесе пурăнмас̄с̄е. В̄есем пир̄ен кил - сурта шала к̄еме, сакър-тавар, с̄ет-турах, йашка тавраш̄ен̄җе с̄уреме т̄араш̄ас̄с̄е.

М̄ен кирл̄е-ши в̄есене?

Сана са кăна пăхър.—шăнасем пуртре ахал в̄ессе суремес̄с̄е, в̄есем йалан хайсен ес̄епе җарманас̄с̄е.

Ак с̄етел сит̄е сахър ванҗак̄есем вьртас̄с̄е, в̄есене шăнасем хавартах сырса илес̄с̄е. В̄есем сахър т̄епрен̄җек̄есене с̄аннисемпе т̄ерткелесе сиктерес̄с̄е. Анҗах кашт вăхат та иртмест,—сахър т̄епрен̄җек̄е пир̄ен куҗ ум̄енҗен п̄ет̄емпех сухалат. Сав т̄епрен̄җек ир̄елсе п̄етет иккен. Ана шăна хай с̄аннинҗен с̄елеке каларса ир̄елтерет те, ун̄ан тут̄а с̄еткенне ёмсе те илет.

Ак, шăна сан аллу сине ларҗе. Ана хаваламасър туссе т̄ар-ха. Ак в̄ал йеррипен утса пырат (ун̄ан миҗе ура иккенне хисеплесе ил̄ер). В̄ал утн̄асем с̄аннипе ут тирне хыпаласа пырат. Ак в̄ал хайне с̄им̄еҗ тупре те, апа с̄ыпс̄анса т̄арашса ёме пуслар̄е. М̄енш̄ен есир аллара сусах т̄амастар?

Сапла ёнт̄е шăна кил - сурт тавраш̄ен̄җе йалан хайне йурăхла с̄им̄еҗ шырат.

Шăна тир̄ес, ирс̄ер, тасамар йапала тавраш̄ен̄җе суресе пурте пырса к̄ерет те, апат - с̄им̄еҗ сине ларат, пир̄ен пит-куҗ сине, шал-савар сине ларат.

Есир с̄анан̄а пул̄е, т̄ерл̄е сикекен җирсем к̄еркунне сыв̄ахарн̄апа йышл̄аланас̄с̄е. Сак вăхатра шăнасем те ытла йышл̄аланас̄с̄е. Сапла йерекен җирсемпе шăнасем п̄ерле п̄ер вăхатра йышл̄аланса пырас̄с̄е. М̄енш̄ен сапла-ши?

Акă есир җирлѣ сынна курма пынă. Есир җирлѣ сынпа калаҫса ларнă җухне, сисмен сѣртенех, җирлѣ сын патѣнҗен сан сине шăна вѣссе пырса ларҗѣ. Вăл сан ҫамку сине ларҗѣ. Сан ҫамку синҗе пѣҗексѣсѣ суран пурҗѣ, есѣ апа пѣр шатрана пăҗаркаласа кăларса тунăҗѣ. Шăна ҫав сурана сăннине җикрѣ те, хайне кирлѣ сѣткене ѓмсе илҗѣ; ҫакна ѓмес умѣн вăл җирлѣ сыннан йуханса тăракан суран пўрне ѓмнѣҗѣ. Ҫапла майпа сана шăна җире йертмен пулсан, есѣ питѣ телейлѣ сын пулатăн.

Шăна җирсене пѣр сынран тепѣр сынна урисемпе унтан сăннипе йертет.

Апла пулсан, шăнаран җантан сыхланас тесен, апат-симѣсе хупласа питѣрсе тытас пулаҗ, кил-сурта шалта та тулашра та таса тытас пулаҗ. Аҫта таса—унта шăнана апат-симѣс сук, ҫаванпа унта шăна пулмаҫ.

Вăрлăх шăтнине сăнани.

Пирѣн таврара тырă - пулăран пуринҗен ытла ырашпа сѣлѣ акса ўстерессѣ. Сѣлѣ вăл пѣртте сѣре тиркемен тырă: вăл хайăрлă сѣрте те, нўрлѣ макланса тăракан ырашта та ўсме пултараҗ. Паллă, сѣлѣ те аван сѣре йуратаҗ, вăл та аван сѣрте җипертерех ўсет. Ман атте йалан сѣлѣ нумайрах акма тăрăшаҗѣ.

Вăл суркунне пулнă - пулманах сѣлѣ вăрлăхѣ акма йураҳлине йе йураҳлă маррине сăнаса җухлаҗѣ. Ҫакна пѣлесси питѣ ҫамăл ѓс. Йывăс пулевине илсѣ җавала та, җаваланă шăтăка сѣлѣ пѣрҗисем тултарса, вѣсене шыв сапса ашă сѣре витсе хур. Нумай та кун иртмѣ,—сѣлѣ пѣрҗисем шăтса тухѣс. Вăрлăх лайăххи йе наҗарри пѣтѣмнех палăрѣ. Пѣрҗесем пур те пѣр харăс, хавартах шăтсан—вăрлăх аван пулаҗ, пѣрҗесем пур те шăтаймасан, унтан вăрахан, тѣрлѣ вăхăтра сѣс шăтсан,—вăрлăх наҗар пулаҗ.

Вăрлăх лайăх пулсан, апа сайра аксан та тырă лайăх пулаҗ. Вăрлăх наҗар пулсан, апа ҫăрарах акма тăрăшас пулаҗ, вара тин тырă җипер пулма пултараҗ.

Епё вәрләх йепле шәтнине сәнаса тәма йуратат-там, пёртјерен йеп пек симёс сұлсә шәтса тухнине, пулене шәтәкәнҗен сёллән симёс шүтки хастарланса үссе уләхнине сәнаса пурәнма йурататтам.

Пёрре епё атте вырәнне хамах вәрләх йепле шәтассине сәнаса пелес терём. Епё пурне те атте тунә пекех турәм. Анҗах сәнанә вәхәт иртсе кайрө, унтан тата та ерне иртрө, ман пёр пёртјө те шәтаймарө. Епё хәраса үкрём, вәрләх акма йурахсәр пулө, тесе шухашлама тытәнтәм. Епё хам шухаш сінҗен җасрах аттене каласа патәм.

Атте ман пөтјөксө кункәрана үсса пәхрө те, кула пусларө. „Вара есө, айван аҗам, вәрләхсене пурне те

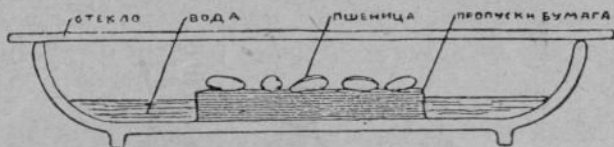

№ 38. Вәрләха курка җашки сінҗе шәтарса пәхни.

шыва путарнә та вёсене сывләшсәр пәнҗәхтарса пөтернө, “—терө мана атте. Җәнахах та ман пөртјөсем икө пүрне тарәнәш шыв айёнтө выртаҗтјөс. Атте мана вәрләха сөнөрен шәтарса пәхма хушрө. Вәл мана—„анҗах есө астуса пөлсе тәр, шәтса үсекөн вәрәсене сывләш кирлө, вёсем пирөн пекех сывламасәр пурәнәймәсҗө“,—терө.

Епё хамән пөтјөксө кункәрана урәх пөртјөсем тултарса лартрәм та, сав пөртјөсене кәшт нүрлөрех хәллән кәна тытса тәтәм. Вара ман пөртјөсем питө лайәх шәтса тухрөс.

Малалла епө, хавасланса, ыраш, тулә, урпа, кантәр пөртјөсене - вәррисене шәтса үстере пусларәм. (Вәрләх йепле шәтнине җәнтан җухлас тесен, суйламасәр пёр 50 йө 100 пөртјө илсе шәтарса пәхәр, унтан савән җухлех җи лайәх пөртјөсене суйласа илсе уйрәм шәтарса пәхәр).

Анѣах пѣрре каллех ман ѣс тухмарѣ. Ман алара йурахла сават - сапа пулманнине, епѣ парса пѣрѣисене шутерсе путылка ашне тултарса, путылкана пакана питерсе лартрам. Ман парса питѣ йыварран шагрѣ. Парса пѣрѣисен шатса тухна майракисем кашт уснѣ пек пулѣс те, унтан пѣтѣмпех уссе хӕпарма ӕаранѣс. Мѣншен сапла пулѣ-ши? Ман пѣрѣисем халѣ шыв синѣ мар-ске, вѣсем сывлаш синѣ-ске, мѣнле-ха вѣсем шатса хухаймарѣс?

Атте мана—„сын вӕрлаху каллех сывлашсар панѣахса пѣтнѣ; шатакан вӕрлаш пѣрѣине таса сывлаш кирлѣ, вал сывлакан сывлаш улашанса тамалла“,—терѣ.

Епѣ путылкара мѣнле сывлаш икѣнне ӕухлас салтавна хайа сутрам та, ана хуллен путылка ашне



№ 39. Вӕрлаха уса путылкара, тата пакана питернѣ путылкара шатарса пахни.

антарма тытантам. Ман хайа путылка ашне кѣнѣ-кѣменех сунсе лартѣ. Епѣ тата путылкана исвѣслѣ шыв йарса пӕлхатса пахрам, вара сав шыв шап-шура пулса таѣ. Епѣ вара путылкара уклеккисла кас тулса танине ӕухларам.

Вара, шатна ӕух, сывлашран кислорот туртса илсе, уклеккисла кас калараӕ икѣн. Сак мелпех епир те сывлатпар. Сапла ѣнтѣ тыра-пула пѣрѣисем те пирѣн пекех сывласа шатса тухасѣ. Таса сывлаш пулмасан, етемсем те ытти тѣрлѣ ӕѣрѣунсем те пуранаймасѣ,

сывлӑшсӑр пӑвӑнса вилеҫҫӗ; ҫаплах вӑрлӑх пӑрҫисем те, таса сывлӑш пулмасан, шӑтнӑ-шӑтманах пӑнҫӑхса пӗтесҫӗ.

Епӗ сӗлӗ мӑнле халпа шӑтса ӱснине тин ҫухласа ҫитрӗм. Ак мӑншӑн пирӗн хресҫенсем тырӑ—пулла типӗрех ҫӗре акма тӑрӑшаҫҫӗ, ак мӑншӑн вӗсем тырӑ-пулӑ ытла йӗпе ҫӗрте, ҫуркуннепе шыв-шур ытла пусакан ҫӗрте ҫӗрсе пӑнҫӑхса пӗтет, тесҫӗ. Ак мӑншӑн хресҫенсем лап ҫӗрсенҫе пухӑнакан шыва канав алтса, тарӑн йӑрансем туса айкакала хӑвалама тӑрӑшаҫҫӗ.

Сӗлӗ вӑрлӑхӗ ӑна акнӑ вӑхӑтра ҫумӑр йалан тӑтӑшӑн ҫусан та, шӑтса тухаймасӑр, нумайҫен асапланаҫ. Унтан вӑл сайран кӑна шӑтса тухаҫ. Мӑншӑн ҫапла пулҫӗ-ши? Мӑншӑн сӗлӗшӑн ҫумӑр та сийенлӗ пулҫӗ-ши?

Сӗлле тӗмелӗ типӗ ҫӗре акнӑ, ҫумӑр шывӗ пухӑнаҫем айкакала йухса тӑнӑ. Апла пулсан, ҫумӑр хӑш йенӗпе сӗлле сийенленӗ?

Ҫумӑр тӑпрана пӑсса хӑварнӑ. Тӑпрана тӗрлӗ тӗлте ҫаваласа пӑхӑр. Есир куратӑр: сухаласа ҫемҫетнӗ ана тӑпри пӗтӗмпех лапҫӑнса ларнӑ, лапҫӑннӑ тӑмлӑ тӑпра ҫул пек хытса кӑйнӑ, тӑпра сийентен хытӑ хупӑпа витӗннӗ. Тӑпра ӑшӗнҫе сывлӑш пулма вырӑн ҫук, тӑпра ӑшне сывлӑш кӗмелли пур шӑтӑксем, пур хӑвӑш ҫулсем те питӗрӗнсе ларнӑ.

Каллех епир сӗлӗ кислород ҫитменнипе наҫар ӱснине ҫухласа ҫитрӗмӗр.

Сӗлле пахҫасенҫи пек йӑранлатса акнӑ пулсан, епир унӑн йӑранӗсене кӗреплесемпе ҫавса ҫемҫетсе сывлӑш кӗмелли ҫулсем уҫӑттамӑр. Анҫӑх ана-ҫаран вӑл йӑран мар вӗт, ӑна алӑпа кӗрепле таврашпе ҫемҫетме майӗ ҫук вӗт. Апла пулсан мӑн тавас-ха ӗнтӗ, мӑн тавас: ана тӑрӑх сӱре сӱретес пулаҫ, сӱре анана епир кӗреплепе йӑраҫа ҫемҫетнӗ ҫекех ҫемҫетсе кӑпӑш-дантарса тухаҫ.

Ман ана.

Ман хамән уйрәм ана пурғуё. Ҙав ана җине атте пәрҗа акса парсағуё. Анана епир пәрҗа лайах пулакан ырапта, хайярларах тапрала, унтан пёр сулмантан җеҗ тирёсленё ырапта суйласа татнағуё.

Епё пәрҗана акиғуенех ана пыҗакышне виҗсе илтём (мёнле мелпе а́на виҗеҗеҗе?), унтан акас вярла́х мён ғухлё туртнине виҗсе пёлтём. Ҙапла епё кёркунне пәрҗана пухсан, ун тухаҗне ғантан тёп-тёрёс ғухлама малтанах хатёрленсе татам.

Пәрҗана акрама́р ёнтё. Епё вёл мёнле шатса ўсинине са́наса та́ра пуҗларам.

Ман ана ытти анасенғен пётёмпех урахла куранса та́раҗ: йёритавра шарт пек сёлё ўсет, ман ана җав йешёл шарт хушшинҗе катраланса йавкаланса ыртаҗ.

Пәрҗа вёл пёрте тўррён ўмест: вёл тек йе пёр йенелле йе тепёр йенелле пәркаланса ўсет. Унтан вёл тёп тунинғен тёрлё йенне пёғёкё тунасем каларса пыраҗ, җав тунасем җине ик-виҗ ма́шар җеҗ җаврака сулҗасем лартса пыраҗ; пәрҗа сулҗисем па́хар укҗа йевёрлё. Пәрҗан тёп тунин айёнтё җёр сўмёнҗе җеҗ пёр ма́шар шулта́ра сулҗасем пур, җав сулҗасем пашалусем йевёрлё.

Ўснёсем, пәрҗа, пёкёрёлсе, ғире йернё пек җёр җинелле йаванса пыраҗ. Мёншён җапла-ши вёл? Пәрҗан туни питё ғерғен, вёл туратсемпе сулҗасен йыва́рашине җёклесе та́раймасҗ, җаванпа вёл аванна́сем аванса ўсет.

Пәрҗа ўснё ғух мён тёл пулна́ а́на җаканса ўсет; җапла вёл сўмура́кне, йа́ран урла́ йут ана җинҗе ўсекен сёлле йе тата тепёр пәрҗа тунинех те җаканса ўсет. Пәрҗа мён җакланна́ а́на җакана́җ те, сўлелле хёвеле хирёс ула́хма та́рашаҗ.

Анҗах мёнле ала́-урапа вёл сапла җакана́җ-ши? Пәрҗа сулҗи веҗёнҗе кирек ха́сан та вярәм җип пур, а́на майа́х җипёсем теҗеҗе. Пәрҗа йепле тёрлё йапа-

лана ҫаканса ўснине сәнас тесен, пәрса ҫумне ҫөре пәр патак таврашә кәна ҫиксе ларт. ҫак патак патне пәрсан майӳх пәрҫи тенә ҫипә кәна сырса перентәр,— ҫав ҫип хәвәртән патак йәри-тавра йавәнма тытәнаҫ, пәр-ик кунтан ана патакран туртса уйәрма та кансәр пулаҫ.



№ 40. Пәрса. Сулахайри — пәрсан ҫетеклә пайә, сылтәмри (сўлтисем) — ҫеҫек лепесткисем.

Ак өнтә пәрса ўссе сарәлса кайрә. Унан ҫеҫеке ларма вәхәт ҫитрә.

Пәрса ҫеҫеке ларма тытәнсан, ман ана ытарма ҫук илемленсе кайрә. Ана ҫинҫе уйавран та уйав: ҫөршерән те пиншерән мәшәрлә ҫеҫексем ларассә, ҫав ҫеҫексем пур те ҫинҫе ҫеҫексем туратсем ҫинҫе ларассә. Ана ҫине хисепсәр нумай ләпеш пәләҫә вәссе килсе

ларнă пек туйăнаҫ. Ирѣксѣрех җеҗексене сываҗарах пырса пăхас килет.

Парса җеҗекѣсем макъ җе кукша-пуҗ җеҗекѣсен-җен пѣтѣмпе уйрам. Җак җеҗексем тирпейленсе җаврака җамартанса ларасҗѣ. Парса җеҗекѣсем апла мар. Ак парса җеҗекѣн пѣр тѣттѣм хѣм-хѣрлѣ куранакан лепестакѣ пѣтѣмпех парус кăкарнă кимѣ җевѣрлѣ. Ак җеҗек варринҗе тата пѣр маҗар шупка хѣм-хѣрлѣ сѣмлѣ лепестаксем саралса ларасҗѣ. Унтан вѣсенҗен шаларах тата та темиҗе лепестак пытанса лараҫ. Җеҗек сулҗисемпе лепестаксене тытса уйарсан, вѣсене турткаласа силлентерсен, җеҗек тусанѣ (пылтси) тăкăнни палараҫ. Курас тесен епир җеҗек пестѣикне те витѣр курма пултараҫ: вăл пѣҗексѣ пашалу җевѣрлѣ, унан ашѣнҗе вак пѣрҗѣсем витѣр куранса ырҗасҗѣ, җав пѣрҗѣсем пыра-киле парса пѣрҗисем пулса тараҗѣ.

Парса җеҗеке лара пусланарпа епѣ хам ана сине кулленех кайса килеттѣм. Пуринҗен ытла епѣ парса хуҗасҗисем җеиле тѣвѣленсе пысăкланса пынине җанаттам. Кунран куна җеҗексем сайраланса пырасҗѣ, җеҗексем ырăнне пестѣик пашалавѣсем ларса җуласҗѣ. Җак пашалусем җсесҗѣ, хуланланаҗѣ, шўсе тулнă пек туласҗѣ. Сисмен җертенех җеҗексен ырăнѣсенҗе пиншер җешѣл хуҗассем җаканса тăма тытанаҗѣ. Җак хуҗассен ашѣнҗе шулҗара лайах сѣткенлѣ пѣрҗѣсем җснѣсем җсесҗѣ.

Иешѣл парса ман кăмăла питѣ кайаҫ: җешѣл парса пылак, техѣмлѣ. Иешѣл парса, җырла пекех, саҗар туҗи калаҫ. Кѣркуннепе хуҗассем сархайса хыҗасҗѣ те, парса пѣрҗисем тутламарланаҗѣ, җанăх туҗи калакан пуласҗѣ. Җак саҗар җанăха җаврăннине пѣлтермест-ши?

Парса ѣлкѣрсен, аҗа вăхăтлă пуҗтарас пулаҫ, вăхăтлă сулса пăрахса анкартинелесес пулаҫ. Вăхăтлă пуҗтараймасан, парса ана җинҗех шартлатса сураҗлса тăканса пѣтет. Парса хуҗасҗийѣн хуҗисем пѣр-пѣринпе питѣ тартанса җыпҗанса тараҗѣ, вѣсем кăшт тивсенех шартлатса сураҗласҗѣ те, хайсем тѣллѣнех

винтланса пѣренсе ларассѣ; сѣпла сѣвѣранса пѣркеннѣ тух вѣсем пѣрса пѣрѣисене тѣрлѣ йенелле прущинапа ывѣтнѣ пек ывѣтса салатассѣ (ана-сарана тухса пѣрса йевѣрлѣ љсетѣрансене шыраса тупѣр. Вѣсене тупсан, вѣсем хѣш йенеѣе пѣрса йевѣрлѣ иккенне тѣпер сѣнаса илѣр).

Пѣрсапа анкартинтѣ сѣпса, сѣвѣрса, алласа илтѣмѣр. Унтан епир аттеѣе пѣрсапа михѣсене тултарса висеѣе турттарса илтѣмѣр. Вара епѣ пѣрса тухѣсне шутласа кѣлартѣм; ман пѣрса тухѣсѣ хѣй-сѣтѣѣе пултѣе иккен, сѣпла епѣ пѣр пѣрѣѣе акса сѣтѣе пѣрѣѣе пухрѣм пулат. Унтан епѣ сѣ тѣршѣеѣе пѣрсапа пѣйтах йешѣл халлѣнех сѣсе пѣтернѣтѣѣе. Сѣкна та шута илсен, пѣрса тухѣсне тѣанахах та сѣтелѣклѣ теме кирлѣ. Сѣвѣнпа епир атте те епѣ те пѣрса тухѣсне сапѣр пултѣмѣр.

Сѣр-сѣрли.

Сѣр-сѣрлинтѣен кѣмѣллѣрах йапаласен тѣнтѣре те сѣк тѣр. Вѣл пѣтѣ техѣмлѣ те пѣтѣ илемлѣ сѣрла. Сѣр-сѣрлинтѣен кѣнѣ пек тутлѣ шѣршѣ нимѣнле сѣрларан та кѣмест пул. Сѣк сѣрлан сѣпкѣ калама сѣк илемлѣ, сѣвѣнпа ун сѣрлисене татса ѣна сѣратса хѣварма шеллетѣн те, ирѣксѣрех сѣпкана пур туни-тураѣсемпе татса илетѣн; сѣр-сѣрли сѣпкисентѣен тирпейлесе пухнѣ пукета шыва лартсан, вѣл пѣйтахтѣен шанмасѣ, аван шѣршѣ кѣларса пире ирѣксѣрех вѣрмансемпе сѣсен хирсен усланкисене асѣнтарса тѣраѣт.

Сѣвѣнпа та сѣла ѣсрен пушѣ кун, мѣнле те пулин прѣсник кунѣ килесе кѣтсе кѣна тѣратѣн. Сѣпла кѣшт сѣс пушѣ вѣхѣт пулсанах, пур хирти сѣрем тѣмисене, сѣрансене, сѣрма-тѣрма хѣррисене, вѣрман усланкисене йѣри-тавра хутласа пѣхса хѣшаласа тухатѣн. Сѣкна есѣ сѣр-сѣрли пустарас сѣлтавпа тѣватѣн.

Сѣр-сѣрли етем кусѣнтѣен пытанарах љсет: унѣн сѣрла тунисем кѣске, сѣвѣнпа сѣрласем сѣулсѣ айне-

рех пулса ўсеңсә, унтан пиңнә сырласем йывәрланса айалалла җикәнсе саканса тәраңсә. Пәр тәлтә пәртен пәр сырла курансан та, сав тәле тишкәрсә пәхса тухас пулағ, мәншән тесен сак сырла уйрам ўсме йуратмасғ, вәл пәрле хунаса тәташ пысак сәмйенә ўсме йуратағ.

Епә сәр-сырлине килте ўстерме шухаш турәм. Епә килте пүртре тәрлә җеҗек ўсме пултарағ, саванпа



№ 41. Сәр-сырли.

сәр-сырли те ўссе әрҗеме кирлә, тесе шухашларәм. Анҗах епә сәр-сырли ытла та ирәке, ытла та уҗа сывләшә вәреннә сырла, саванпа вәл ана пүртре питәрсә тытсан йапәхса пәтмә-ши, тесе иккәлентәм. Салах та епә хам шухашланине тәвасах терәм.

Суркунне епә хире сәр-сырли кәларма кайрам. Ман йәри-тавра йешәл курак, пур те шәтса тухнә, пур те ўсме тапратнә. Сак курак хушшинҗә епә сәр-

сырли сұлсисене куртәм. (Унән сұлсисене хут сине хурса, йёри-тавра кәранташпа йёр туса ўкерёр). Епё җухласа пёлеймерём, — сав сұлсәсем те пёлтёрхи сұлсәсем, те кәсәл ўссе ёлкёрнё сұлсәсем пулҗёс.

Сёр-сырлине җаваласа кәларнә җухне малтан ман ёс анаймарё: епё җаваланә хайярлә тәпра саланса кайрё, ман аләра тётём хулән тымар сара халлён сес тәрса йулҗё. Анҗах тымар-ши вара сак йапала? Вәл тымар пулсан, мёншён тата ун синҗех сұлсәсем ларасё? Унтан, апа хуссан, вәл шурә сәнахлән туйапа. Сук, вәл тымар мар, вәл вырасла корневишҗё тенё паранкә йе сухан пек тымар-симёсё, тымар-җәмәрё сес пулма кирлё (сав тымар-җәмәрё синҗё җантан тымар сўсине сәнаса илёр).

Сав тымар-җәмәрё хёл тәршёпе сёр айёнҗе кәсаҗ, вәл сёр-сырлин симёс саппасне сыхласа выртаҗ. Суркунне вәл сав саппаспа ўсме тапратнә туратсемне сұлсәсене тәрантараҗ. Сапла вәл вёсене ўссе вай илиҗҗён тәрантарса пыраҗ.

Сёр-сырлине пёр тёлтен тепёр тёле кусарас тесен, вәл ўсекен сёре йёри-тавра сёсёпе касса тухас пулаҗ. Унтан, сав каснә сөрем татакне сёр-сырлине пёрле кәларса, хулен пёр-пёр җўлмеке хурас пулаҗ. Җўлмек тёпё кирек хәсан та шәтәк пулмалла (мёншён вәл шәтәк пулмалла?) Унтан сёр-сырлине йёри-тавра сителёклё шыв сапас пулаҗ.

Сак мелпе сёр-сырлине киле илсе пырсан, епё апа хёвеле хирёс җўреҗе сине лартрәм. Ман сырла шанса сархайса тәмасарах ўсме тытанҗё, илемлёленсе кайрё, сөнё сұлсәсем кәлара пусларё.

Епё сырлана кусран йамасәр пәхса усра пусларәм. Епё апа аҗана апатсимёс панә пек кулен шаварса илеттём. Унтан сү тәршёпе темиҗе хут епё җўлмеке лаша тирёсён сёткенне пустарса йўстерсе йатәм. Епё тирёслё вырәнта тырә-пулә лайах пулаҗ, саванпа тирёс сёткенё сёр-сырлине те усәлә пулё, тесе шухашларәм.

Унтан епё сәнаса илтём: [сырла сұлсисем йалан урамалла, сүтә йенелле тәсәләсә. Вёсем те пирён пекех пұртрен карташне, ирёке, уса сыйлаша, хёвёл сүттинелле туртанаçсё. (Бұлмеке саварса, сырла сұлсисене кайалла пәхтарса лартәр, унтан пёр-ик кунтан сав сұлсәсем йепле каллах дүреде йенне саваранса ларнине сәнаса илёр). Сакна дүхласа илсен, епё аван аша санталәкра дүлмеке тула та кәларса лартаттам.

Сапла вәхәт иртсе пынәсем ман сырла аталанса пыдө. Малтан вәл пёр сәнә пек турат кәлардө те, ун сине тәватә дөдөк папки тирпейлесе лартрө.

Сав папкасәнән пёри пёр хёвеллө ирпе сарәлса кайрө те, илемлө шура дөдөк пулса тәдө. Сёр-сырли дөдөкө сёмёрт дөдөкө йевёрлө, андах вәл сёмёрт дөдөкөнән кәшт шултәрарах та илемлөрөх те. (Сак икө дөдөкөн мөнле уйрам пур?) Унтан ытти [папкасем те дөдөксем пулса лартдөс.

Кәшт тәрсан, сырла хай тунин тәррине тата те-пёр сәнә лартса худө, сав сәнә сине виçө папка кәларса сакса худө. Сак папкасем те кайарахпа дөдөклендөс. Сапла дөдөкленсе ларнә вәхәтрах малтан тухнә папкасем төвёләнсе сырласем тултара пуслардөс. Су тәршөпе пёр төпрен ман ситдө сырла умлә-хыçлә үссе пиçсе ситрө.

Сырла йепле йеррипен үссе пиçнине сәнама епө пите хавастдө. Малтан сырла төввисем пөдөксөсдө пуласдө, унтан, пыра-киле, вёсем тулса тәртәнаçсө, хайсен төс-питне улаштарасдө (сырлан төс-питдө йепле улашанса пырадө?), йулашкинән, пиçсе, сөрелле пөшкөрөлсе ларасдө. Сырла ситөнсен, ана йери-тавра хупәрлакан йешөл сұлсәсем унтан уйарәласдө, саванпа хөпхөрлө сырла аяакранах куранса тәракан пуладө. Хөрлө сөмлө сёр-сырли синде сарә пәнәсем пайтахан паларасдө, сав пәнәсем—шалта пытанса ыртакан вәрләх пөрфисем.

Епө сёр-сырлин туни-турадөсенән пёр вәрәм сип тәсәлса үснине сәнаса илтём. Сав сип вөсөнтө икө

сулса, сип айаккала тасалса үсет. Епё сав сине тытса йалан кайалла тѣп турат йенелле саварса хураттам. Анѣх сип йалан айаккала тасалаѣѣ. Пулашкинѣен сав сипрен тымар сўси тухрѣ те сѣре кѣрсе лартѣ. Вара икѣ сулсала сип вѣсѣ сѣнѣ туна пулса хунаса үсме тытанѣс. Унтан сак тунаран тата икѣ сулсала сип үсе пусларѣс. Епё сак сип айне урѣх тўлмек лартрам, сав тўлмеке те малтан сѣр тултарса лартрам. Сип каллах тымар сўси каларса сѣнѣ тўлмек тапри сине тирѣнсе лартѣ те сав тўлмекре сѣр-сырли ѣртѣсе кайрѣ, (сав сине пахтаѣсем майѣхсем, майѣх пѣртисем теѣсѣ; есир сѣр-сырли су тѣршѣпе миѣ майѣх пѣрѣи каларнине сѣнаса илѣр).

Манѣн тўлмексене уйрам айакка лартмалла пулѣ. Саванпа майѣх сипне ман ирѣкѣрех касса татмалла пулѣ. Сине кассан, сип вѣсѣ типсе хѣрѣ, анѣх унтан сѣр сине тирѣнсе үсекен сѣнѣ тунасем ѣна каснипе үсме пѣрте ѣаранса тамарѣс.

Сапла ѣнтѣ сѣр-сырли хайѣнѣен айаккала сипсем тасса пѣрахса ѣртѣт, сав сипсѣнѣен тымар пѣрахса сѣнѣрен туналанса хунаѣ. Пѣрте пѣр йѣран сине пѣр тѣп сѣр-сырли кѣна лартса пѣхас пулаѣ,—пѣр-ик султан сав тѣп хунаса пѣтѣм йѣрана сырса илет. Пыракиле сѣр-сырли ытти йѣрансем сине те кусса, пѣтѣм пахтаѣна сарѣлса сырса илме пултараѣ. (Сумкураксен хушшинѣе майѣх сипѣ йарса ѣртѣкен кураксем пур, саван пек кураксене сѣнаса шыраса туѣр).

Кѣмпасем.

Аѣа пуспа епѣ кѣмпана сўреме питех те хавасѣѣ. Нумаѣ сехетсем тѣршѣне епѣ тѣрлѣ кѣмпасем шыраса сўреттѣм. Кѣмпа таврашнѣ тел пулсан, ѣна тѣвана ыталанѣ пек ыталаса татса илеттѣм.

Сѣрле киле таврансан тѣлѣкре та кѣмпанах атапаттам. Ак, епѣ вѣрмане лекнѣ пек те, хисѣпсѣр пысѣк кѣмпа купи сине пырса кѣнѣ пек. Вѣранса тѣрсан та

пайтахҗен сак тутла төлөк синҗен кәна шухәшлас килет. Пусра сак төлөк түрре килтөрүҗе, вәл җәнахах та пулса тәтәрүҗе, тенә шухәш тек саврәнаҗ.

Пёрре сапла төлөкре төлленнине җәнахах та куспа курма май пулҗе. Кёркунне ситеспе пёр төтрелә куп епә сул хёрринҗе төме синҗи вәрман вәтлөхне пырса кётәм. Кётмен сёртенех епә кәмпасен купи сине пырса пусрәм. Кәмпасем ман йёри-тавра хисепсёр нумайән пусёсене тәратса ларащё. Вёсем шултара, ашлә, сёткенлә кәмпасем, төсёне вёсем җёрә аш төслә хёрлә. (Сирён таврара тата мён төслә кәмпасем пур?)

Епә васкаварлә пур кәмпасене те пустарса илтәм те, тата урәх төлте те кәмпа сук-и тесе шырама тытәнтәм. Анҗах вәрманра урәх кәмпа тавраш тупаймарәм.

Кәмпасем сёмйепе үсесщё. Савәнпа әста та пулин пёр кәмпа тупсан, сав таврахах тата та пайтах кәмпа тупма пултаратән.

Епә вәрмана сав кунах каспа тата кайса савәрәнса тухрәм. Анҗах кәмпа тавраш каллех тупаймарәм.

Тепёр кунне ирпе кайсан кәна епә сав вырәнтах пайтах кәмпа түпрәм.

Малашне вара епә куллен ирпе вәрмана кайаттәм та, сав вырәнтанах кәмпа пухса таврәнаттәм. Сапла ман ваҗди куллен кун кәмпа үссе ситёнсе пыраҗҗе. Сав кәмпа маншән нихәсан та иксёлми мул пулса тәҗе.

Епә шухәшпа пусларәм: кәмпа йалан пёр вырәнта үсет, унтан вәл куллен сәлса пустарнипе пётмест, малалла ёрҗенёсем ёрҗесе пыраҗ...

Ак курәк тавраш питё хуллен үсет. Әна сулса илсен, вәл нумай ернерен сес сөнёрен үссе ситёнет. Ак кёршёсен пилеш сырлисем те мёнле вәрахән тулса писеймесёр асапланащё. Сав пилеш сырлисене пёр татса илсен, вёсен вырәнне урәх сырласем килес сул кәна пулма пултаращё...

Анҗах кәлпасем пёрте апла мар. Каспа пёр кәмпа төпә те сук. Ирпе савәнтах хисепсёр нумай кәмпа-

сем пуҕёсөне тәрәтса ларасҕё. Ҙав кәмпасем ҕёр тәр-
шөпө үссе ҕитөннө. Кәмпа вәл халлапри пек хәвәрт
үссе ёлкөрөт.

Епө тата шухәшпа пуҕларәм: кәмпасем вөсем,
паллә, ҕёр сөткенне ёмсе үсөсҕө, ҕав сөткенне тулса
шөвөсҕө, ашланасҕө; хәпарасҕө, сарәласҕө. Анҗах кәм-
пасем вәлҗди йөпле: ҕёрте сөткен ҕитет-ши?



№ 42. Кәмпа үссе ҕитөнни.

Епө кәмпана тымарөпө кәларса, тымарө таврашпе
җаваласа пәхрәм. Кәмпа тымарө тәврашөңҗе кирек хә-
сан та ҕөрнө-ҕөрмен ҕулҕасем, тата ҕөрсе пөтеймен
йөвәҕ тураҕөсем вьртаҕө. Ҙав сүп-сапа җипертерех
салатса пәхсан, унән әшөңҗе шура ҕипсем тәллан-
нипе-ҕыхланнипе пулнә көҕө татакө йөвөрлө йәпала
курәнаҕ. Ҙак көҕөн ҕипөсем пур те кәмпа төпөңҗөн
тухса сарәласҕө иккен те, ҕөрөкөн ҕулҕасемне турат-
сене сырса илсе тирөне-тирөне ларасҕө. Ҙапла кәм-
пан тымарө пөртех те ытти йөвәҕсемне курәксен ты-
марө йөвөрлө мар.

Епө кайран тин пөлтөм: кәмпа ҕав ҕипсене пула
ҕөрте ҕөрсе вьртәкан тымарсен, ҕулҕасен, туратсен
сөткенне ёмсе тәранса үсет иккен. Ҙак кәмпа тима-
рөсем темиҕө ҕул тәршөпө ҕёр әйөңҗе кәнтәр ҕутти
курмасарах пурәнма пултараҕө.

Ак, аша та нурлѣ те сѣнталѣк тапранаѣ. Кѣмпа сипѣсем сѣткенне шѣсе кѣпесѣѣ. Кѣселеннѣ сипсем хушшинѣѣ, вѣсем пѣр-пѣринне сыханса тѣвелленнѣ вырѣнсенѣѣ кѣмпа тѣмѣртанма тытанаѣ. Сѣк кѣмпана пур йѣри-тавра выртакан сипсем те сѣткен лѣссе тѣрса ѣстересѣѣ. Сѣванпа та кѣмпа пѣр кас тѣршѣпе сѣртен ѣссе тухса ситѣнсе лараѣ. (Кѣмпа мѣнле ѣснине сѣнаса илѣр, апа вал ѣсекен вырѣнти тапрана тѣваласа пахса тѣрса сѣнар).

Сапла ѣнтѣ ак мѣншѣн кѣмпасем пите хѣвѣртѣн ѣсесѣѣ. Вѣсем пур таврари сѣрсе выртакан йапаласен сѣткенне туртса ѣмсе ѣсесѣѣ иккен. Йешѣл куракпа йывѣс шанса, хѣрсе, сѣрсе выртаѣсѣѣ; сѣк вырѣнта кѣмпасем ѣсесѣѣ. Сѣр уйарпа типсе кайсан йе кѣркуннехи сивѣпе шанса ларсан, кѣмпасем те ѣсме тѣрѣранаѣсѣѣ. Анѣзах кѣмпа тымар-амѣшѣ, унан кѣселеннѣ шура сипѣсем сѣр айѣнтѣ малашне те пурѣннаѣсем пурѣнаѣсѣѣ.

Т У П М А Л Л И.

Ш ы в, с ы в л ă ш, т а т а ç ĕ р.

	Стр.
Шывсем мĕнлисем пур	3
Сăмавар пире мĕне вĕрентет	6
Ирхи сивĕне	11
Шыв шăяна ăхне шыва мĕн пулаť	14
Мĕншĕн ăулсем сурăла-сурăла тăпрана тухаçĕ	15
Йепле епир тăвар кăлартăмăр	19
Шыва йепле ёçлетгерме пулаť	24
Путылккана шыв тултарса епĕ мĕн пĕлтĕм	28
Мĕншĕн маўза сумаңзе урайёнзінзєн ашăрах	32
Тимёрсё ласçинзе	35
Сил арманё	39
Сывлăша йепле виçме пулаť	44
Мĕн те пулсан сунă ăхне сывлăш улшăни	46
Кассем	48
Сунакан хайă мĕн çинзєн калаť	56
Пирĕн урасен айёнзе мĕн пур	59
Мĕншĕн тăмлă тăпра çинзе тырă-пулă (ыти симёсем те) хайăрлă тăпра çинзінзєн лайăхрах пулаť	62
Шурлăхра	67
Ъёрзунсемпе ўсетăран пурăнаçёнзєн.	
Сёлен	73
Пёве сёлекёсем	76
Вăрăмтунасем	80

	Стр.
Шайнасем	83
Варлаһ шатниве сәнани	86
Ман ана	90
Ҷыр-Ҷырли	93
Кампасем	97



Бјаваш тјелџипе мѣнле кѣнекесем аџтан мѣнле хакпа
илме пуррине пѣлме

КАТТАЛАК ЫЙТСА ЙАРАР.

Атрѣс: Москва, Никольская, 10.

Хакё 90 пус.

Цена 90 к



НА ЧУВАШСКОМ ЯЗЫКЕ

И. НИКИТИНСКИЙ

РОДНАЯ ПРИРОДА. ЧАСТЬ I

ЦЕНТРАЛЬНОЕ ИЗДАТЕЛЬСТВО НАРОДОВ СССР

Москва, Никольская 10